

股票代碼：2056

可查詢本公司年報之網址：
<http://mops.tse.com.tw/mops.htm>

璋鈺鋼鐵廠股份有限公司

CHANG YEE STEEL CO.,LTD

一〇一年度

年報

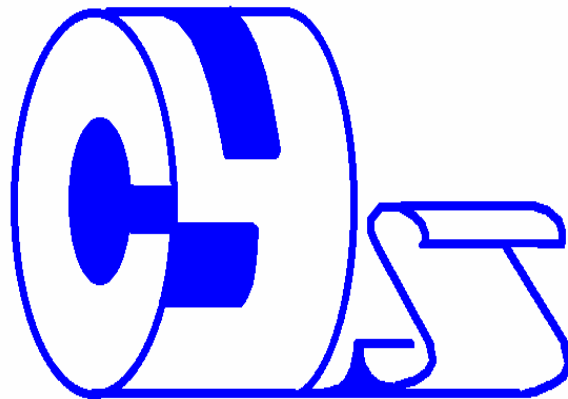

中華民國一〇二年四月三十日刊印

一、 本公司發言人及代理發言人：

1. 發言人：

姓名：鄭紹隆

職稱：財會部助理副總經理

電話：(04) 7983100

電子郵件信箱：cys.acc@msa.hinet.net

2. 代理發言人：

姓名：黃志助

職稱：營業部助理副總經理

電話：(04) 7983100

電子郵件信箱：hcc@changyee.com

二、 公司地址、電話：

總管理處：台中市中港路一段199號21樓 電話：(04) 23288080

伸港廠地址：彰化縣伸港鄉新港村新港路六十之二號 電話：(04) 7983100

和美廠地址：彰化縣和美鎮彰新路三段四七五號 電話：(04) 7330677

三、 股票過戶機構：

名稱：群益金鼎證券股份有限公司

地址：台北市大安區敦化南路二段97號地下二樓

網址：<http://agency.capital.com.tw>

電話：(02) 2702-3999

四、 最近年度財務報告簽證會計師：

簽證會計師：邵朝彬、楊貞瑜

事務所名稱：鼎信聯合會計師事務所

地址：彰化市中興路130號3樓

網址：<http://www.dkcpa.com.tw>

電話：(04) 7262722

五、 海外有價證券掛牌買賣之交易場所名稱 及查詢該海外有價證券資訊之方式：無。

六、 公司網址：<http://www.changyee.com/>

目 錄

項	目	頁次
壹、	致股東報告書.....	1
貳、	公司簡介.....	3
參、	公司治理報告.....	5
一、	組織系統.....	5
二、	董事、監察人、總經理、副總經理、協理、各部門及分支機構主管資料.....	8
三、	公司治理運作情形.....	21
(一)	董事會運作情形.....	21
(二)	審計委員會運作情形或監察人參與董事會運作情形.....	22
(三)	公司治理運作情形及其與上市上櫃公司治理實務守則差異情形及原因.....	23
(四)	公司如有設置薪酬委員會者，應揭露其組成、職責及運作情形.....	24
(五)	履行社會責任情形.....	25
(六)	公司履行誠信經營情形及採行措施.....	28
(七)	公司如有訂定公司治理守則及相關規則者，應揭露其查詢方式.....	30
(八)	其他足以增進對公司治理運作情形之瞭解的重要資訊，得一併揭露.....	30
(九)	內部控制制度執行狀況應揭露下列事項.....	30
(十)	最近年度及截至年報刊印日止公司及其內部人員依法被處罰、公司對其內部人員違反內部控制制度規定之處罰、主要缺失與改善情形.....	30
(十一)	最近年度及截至年報刊印日止，股東會及董事會之重要決議.....	31
(十二)	最近年度及截至年報刊印日止董事或監察人對董事會通過重要決議有不同意見且有紀錄或書面聲明者，其主要內容.....	33
(十三)	最近年度及截至年報刊印日止，公司董事長、總經理、會計主管、財務主管、內部稽核主管及研發主管等辭職解任情形之彙總.....	33
四、	會計師公費資訊.....	35
五、	更換會計師資訊.....	35
六、	公司之董事長、總經理、負責財務或會計事務之經理人，最近一年內曾任職於簽證會計師所屬事務所或其關係企業者.....	36
七、	最近年度及截至年報刊印日止，董事、監察人、經理人及持股比例超過百分之十之股東股權移轉及股權質押變動情形.....	36
八、	持股比例占前十大股東間互為財務會計準則公報第六號關係人關係之資訊.....	37
九、	公司、公司之董事、監察人、經理人及公司直接或間接控制之事業對同一轉投資事業之持股數，並合併計算綜合持股比例.....	39
肆、	募資情形.....	40
一、	資本及股份、公司債、特別股、海外存託憑證、員工認股權憑證、限制員工權利新股及併購之辦理情形.....	40
二、	資金運用計劃執行情形.....	44
伍、	營運概況.....	45

一、業務內容.....	45
二、市場及產銷概況.....	49
三、從業員工.....	57
四、環保支出資訊.....	57
五、勞資關係.....	57
六、重要契約.....	58
陸、財務概況.....	59
一、最近五年度簡明資產負債表及損益表.....	59
二、最近五年度財務分析.....	62
三、監察人審查報告書.....	64
四、最近年度財務報表.....	65
五、最近年度經會計師查核簽證之母子公司合併財務報表.....	65
六、公司及其關係企業最近年度及截至年報刊印日止，如有發生財務週轉困難情事，應列明其對本公司財務狀況之影響.....	65
柒、財務狀況及經營結果之檢討分析與風險事項.....	66
一、財務狀況.....	66
二、經營結果.....	67
三、現金流量.....	68
四、最近年度重大資本支出對財務業務之影響.....	68
五、最近年度轉投資政策、其獲利或虧損之主要原因、改善計畫及未來一年投資計畫.....	69
六、風險事項應分析評估下列事項.....	69
七、其他重要事項.....	70
捌、特別記載事項.....	71
一、關係企業相關資料.....	71
二、最近年度及截至年報刊印日止，私募有價證券辦理情形，應揭露股東會或董事會通過日期與數額、價格訂定之依據及合理性、特定人選擇之方式、辦理私募之必要理由、私募對象、資格條件、認購數量、與公司關係、參與公司經營情形、實際認購（或轉換）價格、實際認購（或轉換）價格與參考價格差異、辦理私募對股東權益影響、自股款或價款收足後迄資金運用計畫完成，私募有價證券之資金運用情形、計畫執行進度及計畫效益顯現情形.....	75
三、最近年度及截至年報刊印日止，子公司持有或處分本公司股票情形.....	75
四、其他必要補充說明事項.....	75
五、最近年度及截至年報刊印日止，如發生證券交易法第三十六條第二項第二款所訂對股東權益或證券價格有重大影響之事項，亦應逐項載明.....	75

壹、致股東報告書

(一)101 年度營業報告

1. 營業計畫實施成果

自 2008 年經濟危機以來，全球鋼鐵業持續承受經濟不確定性和波動性造成的負面壓力。截至目前，工業發達國家經濟仍未走出經濟衰退陰影，而發展中國家經濟發展也面臨諸多困難。鋼鐵產業作為基礎原材料產業，其自身景氣度取決於下游建築業和製造業的繁榮。如果歐元區主權債務危機能夠得到有效控制，美國能順利解決財政懸崖問題，中國新一屆政府出臺措施使經濟實現平穩著陸，2013 年全球經濟形勢才能逐步得到改善，進而帶動鋼材需求恢復增長。

2012 年 10 月 11 日，國際鋼協發布全球鋼鐵業短期展望報告，與 4 月份發布的報告相比有明顯下調。據國際鋼協預計，2012 年全球成品鋼材表觀消費量將達到 14.094 億噸，低於 4 月份預計的 14.223 億噸，同比增幅也相應從 3.6% 下調至 2.1%。國際鋼協預計 2013 年全球成品鋼材需求將進一步增長 3.2%，但低於 4 月份預計的 4.5%；成品鋼材消費量將達到 14.549 億噸的歷史新高，與 4 月份的預測值 14.857 億噸相比也有明顯下調。

過去十年隨著鐵礦石需求增長和價格上揚，引發全球範圍內鐵礦石開採熱潮，三大礦山也都擬定了大規模開發計劃，但 2008 年金融危機爆發之後，鐵礦石需求增長減弱，市場供應由緊張轉向寬鬆，鐵礦石年均價格出現向下拐點，三大礦山被迫重新審視擴張計劃。憑借成本競爭優勢，三大礦山向外界發出信息，做出控制供應的姿態，一方面有助於支撐鐵礦石市場預期，另一方面也影響其他供應商加大開採力度。2012 年現貨鐵礦石價格最高時曾達到 150 美元噸，最低時曾降至 87.50 美元/噸，成為價格波動最劇烈的大宗商品。預計今年全球鐵礦石價格將基本保持穩定，波動幅度將小於去年。

2012 年鋼鐵市場需求疲軟的態勢一直延續，粗鋼產能利用率僅達到 72%，礦價走勢強於鋼價，鋼鐵產業呈上肥下瘦。展望 2013 年全球經濟緩步回升，IMF 預估 2013 年全球經濟成長率可望小幅增至 3.5%。國內景氣亦漸入佳境，各類鋼品主要下游產業大部份進入旺季，鋼鐵需求將增加，公司營運可望逐季增溫。

本公司 101 年度營業收入為新台幣 2,144,652 仟元，較 100 年減少 28.2%，在獲利方面，101 年度稅前淨利為新台幣 21,753 仟元，其中 101 年度營業毛利由 100 年度 49,035 仟元減少到 41,555 仟元，採權益法認列投資收益為 82,764 仟元(較 100 年增加 20,779 仟元)，營業費用為 94,500 仟元(較 100 年減少 1,596 仟元)，致 101 年度稅前淨利，較 100 年度增加新台幣 10,137 仟元。

2. 預算執行情形與財務收支及獲利能力分析

單位：新台幣仟元

項目		年度			
		101年度	100年度	增(減)%	
財務 收支	營業收入	2,144,652	2,986,784	(28.20)%	
	營業毛利	41,555	49,035	(15.25)%	
	利息收入	60	127	(52.76)%	
	利息支出(註)	18,197	20,762	(12.35)%	
	稅後損益	16,525	2,485	564.99%	
獲利 能力	獲利 能力	資產報酬率	0.46	0.08	475%
	股東權益報酬率	0.81	0.16	406.25%	

分析	純益率	0.77	0.08	862.5%
	每股盈餘(元)	0.15	0.03	400%

註：101年度未對外編製財務預測

3. 研究發展狀況: 無。

(二)102 年度營業計畫

1. 經營方針

「持續獲利 永續經營 分享成長」為本公司經營目標與價值。為貫徹此一理念與目標，本公司經營團隊將秉持一貫經營理念，穩健發展，積極創新，以最前瞻宏觀的思維追求最高經營績效，並因應市場趨勢，結合產業特性，擬定公司經營方針與策略。

2. 預期銷售數量

預計 102 年度鋼板銷售量：90,570 噸，係依據公司目標暨預期市場供需情況估計。

3. 重要之產銷政策

A. 行銷政策

- (1) 強化貿易外銷市場，結合海外子公司資源，架構銷售平臺。
- (2) 增加建築結構鋼材、機械板金、電氣設備板金、車體結構板金市場銷售。
- (3) 加強客戶債信管理，預防呆帳發生。
- (4) 加強汽機車產業鋼材研發及銷售。
- (5) 加強客戶服務，鞏固優質忠誠客戶。
- (6) 延續鋼材深加工，創造產業鍊附加價值，豐富公司利益。
- (7) 結合集團鋼材採購資源，降低進貨成本，提高競爭力。
- (8) 活化資產，提高產能利用率，降低庫存，提高存貨周轉率。

B. 生產策略

- (1) 增加精密高效率機械設備，提高生產效率，落實高品級產品政策。
- (2) 加強人員培訓，強化品質觀念，提高加工技術層次，建立國際性競爭力。
- (3) 生產流程資訊化，強化行政效能，改善生產排程，提高生產效率。

(三)未來公司發展策略

1. 整併海外投資股權，垂直整合佈局中國大陸市場。
2. 隨著大陸經濟發展，民生消費水準提升，積極擴展中國大陸內銷市場。
3. 提供汽機車高品級鋼材、管材，提升競爭力。

(四)受到外部競爭環境、法規環境及總體經營環境之影響

2012 全球經濟不均衡增長，東南亞、中東和北非表現亮麗，美國經濟穩健增長，中日韓等亞洲主要經濟體增速下降，歐盟尤其是歐元區表現不理想。展望 2013 年，全球經濟將有望繼續溫和復甦。中國和印度等發展中國家經濟將恢復活力，美國經濟穩固復甦以及歐債務危機趨於平穩。

由於全球經濟溫和增長並且增長率加速，2013 年全球鋼材需求增長也將加快，全球鋼價將溫和上漲。國際鋼協預計 2013 年全球鋼材需求量為 14.55 億噸，較 2012 年增長 3.2%，2013 年全球鋼鐵需求增速在 4%和 4.5%之間，中東、東南亞、非洲和中南美等新興地區增長比較明顯，尤其是東南亞地區。

董事長：雲萬益 敬上



貳、公司簡介

一、設立日期：中華民國七十年十二月二十九日

二、公司沿革

- 民國七十年：創設璋鈺鋼鐵有限公司，資本額新台幣貳佰萬元整。營業地址：彰化縣和美鎮彰新路三段475號。
主要營業項目：鋼板裁剪加工及買賣。
- 民國七十二年：公司變更組織改為現名璋鈺鋼鐵廠股份有限公司，增資為新台幣12,000仟元。
- 民國七十五年：增設自動化小整平裁剪機、切條機，增資為26,000仟元。
- 民國七十七年：於彰化縣伸港鄉購地建廠完成。
- 民國七十八年：購買浪板成型機，經銷鍍鋅烤漆及鍍鋁鋅烤漆，並增資為新台幣70,000仟元。
- 民國七十九年：將鋼板裁剪設備由和美遷至伸港廠，並增資至新台幣100,000仟元。營業地址：彰化縣伸港鄉新港路60之2號
- 民國八十年：購置微電腦數值自動控制鋼板整平裁剪沖壓機壹套，增資為新台幣152,000仟元。
- 民國八十一年：增資至新台幣190,000仟元。
- 民國八十七年：一月成立和美廠，從事烤漆浪板裁剪成型之加工買賣。
十二月設立CHANG YEE STEEL (B. V. I.) CO., LTD.
- 民國八十八年：一月通過ISO 9002 國際品質保證認證。
二月經濟部投審會通過本公司經由第三地區投資大陸萬益五金制品(昆山)有限公司，持股比例70%，轉投資金額美金35,000仟元。
四月和美廠生產辦公用椅。
五月經主管機關核准股票公開發行。
七月辦理現金增資133,000仟元，每股溢價12元，共募集資金159,600仟元，償還銀行借款及購入和美廠用地，另盈餘轉增資57,000仟元，實收資本額為380,000仟元。
- 民國八十九年：八月盈餘轉增資22,800仟元、資本公積轉增資26,600仟元，增資後實收資本額為429,400仟元。
十一月結束和美廠生產組裝辦公用椅生產線。
- 民國九十年：八月盈餘轉增資20,600仟元、增資後實收資本額為450,000仟元。
- 民國九十一年：七月通過ISO 9001:2000年版 國際品質保證認證。
十月經濟部投審會通過本公司經由第三地區增資大陸萬益五金制品(昆山)有限公司美金2,000仟元。
- 民國九十二年：和美廠成立壓延及分條生產線。
十月現金增資49,500仟元，增資後實收資本為499,500仟元。
- 民國九十三年：八月興櫃掛牌交易。
九月辦理現金增資49,000仟元，每股溢價15元，共募集資金73,500仟元，另盈餘轉增資61,500仟元，實收資本額為610,000仟元。
十二月向關係人購買營業用地。
- 民國九十四年：投資璋興、國豐及金順豐等三家投資股份有限公司。
五月處分CHANG YEE STEEL CO., LTD. (BVI)轉投資之萬益五金制品(昆山)有限公司26.46%股權及廣鑫精密塑膠制品(昆山)有限公司、財榮五金制品(太倉)有限公司之股權，收回投資款共計61,483仟元。
十月增資CHANG YEE STEEL CO., LTD. (BVI)股權計207,566仟元，以間接取得GOLDSMART股權28%，合計淨增加投資金額計146,083仟元。

- 十二月盈餘轉增資 40,000 仟元、增資後實收資本額為 650,000 仟元。
子公司璋興、國豐公司透過 LARGE CROWN CO; LTD. (SAMOA) 間接轉投資大陸九一金屬製品(佛山)有限公司美金 420 萬元，取得 35% 股權。
- 民國九十五年：調整海外轉投資之經營策略，結束間接轉投資公司 DUBGAIN CO., LTD. 之經營。
- 民國九十六年：投資新台幣 5,300 萬元整，設立龍園投資股份有限公司。
子公司璋興、國豐及龍園公司透過 LARGE CROWN CO; LTD. (SAMOA) 增加對間接轉投資公司九一金屬製品(佛山)有限公司，美金 210 萬元之投資。
- 民國九十七年：透過孫公司 LARGE CROWN CO., LTD. (SAMOA) 轉投資設立 Wonderful Year CO., Ltd. (BELIZE)，取得 51% 股權。
- 民國九十八年：合併璋興、國豐、金順豐及龍園等四家 100% 轉投資子公司，並清算註銷 CHANG YEE STEEL CO., LTD. (SAMOA)。
增資 CHANG YEE STEEL CO., LTD. (BVI) 美金 4,800,000 元，並透過該公司以美金 7,325,552 元購買 EVERRICHS ENTERPRISE L. L. C 65.25% 股權，間接持有大陸昆山璋錄五金製品有限公司 50.993% 股權。
董事會決議大陸萬益五金製品(昆山)有限公司及昆山璋錄五金製品有限公司合併案。
大陸九一金屬製品(佛山)有限公司於大陸天津投資人民幣 28,000 仟元，設立子公司九一金屬製品(天津)有限公司，持股比率為 100%。
- 民國九十九年：五月子公司 GOLDSMART HOLDSMART L. L. C. 增資東莞璋泰五金製品有限公司 HKD2,329 萬元，九月再增資 HKD777 萬元。
子公司 WONDERFUL YEAR CO., LTD. (SAMOA) 於六月辦理清算。
十二月投資子公司 STEEL ONE., LTD. (SAMOA) 美金 5 萬元。
- 民國一〇〇年：四月增資發行新股 33,700 仟股(增資後資本額為 10.17 億元) 受讓 GOLDSMART HOLDING L. L. C. 由自然人股東持有之股權 61.5%，持 GOLDSMART HOLDING L. L. C. 股權增至 100%。
八月投資子公司 STEEL ONE., LTD. (SAMOA) 美金 45 萬元。
九月投資子公司璋昆國際股份有限公司，從事批發之業務，設立資本額為新台幣 3,000 仟元整。
- 民國一〇一年：一月子公司 GOLDSMART HOLDSMART L. L. C. 增資東莞璋泰五金製品有限公司 HKD3,883,800 元。
十月增資發行新股 15,364 仟股(增資後資本額為 15.364 億元) 受讓 GOLDEN DAY HOLDINGS LLC 由自然人股東持有之股權 84.15%，綜合間接持有大陸萬益五金製品(昆山)有限公司 41.24% 股權。
十月子公司 WONDERFUL YEAR CO., LTD. (BELIZE) 辦理清算。
十一月終止興櫃股票櫃檯買賣。
- 民國一〇二年：一月間接投資子公司大陸萬益五金製品(昆山)有限公司更名為璋全五金製品(昆山)有限公司。

參、公司治理報告

一、組織系統：

(一)組織結構：

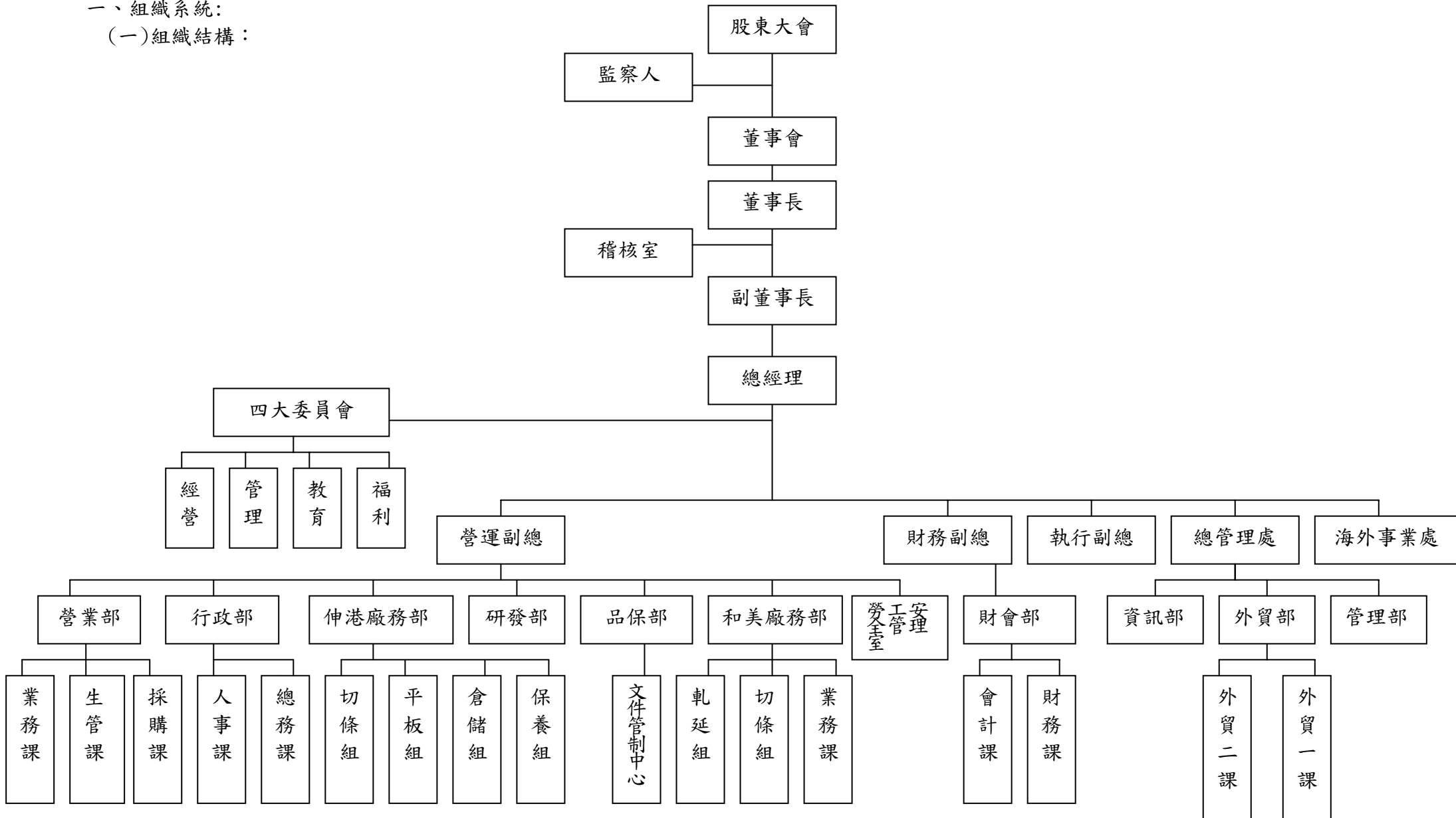

(二)各主要部門所營業務

組織部門		職掌	
經營決策委員會		經營決策擬定	
		子公司營運管理辦法擬訂	
總管理處管理部		組織發展執行	
		協助總經理處理日常作業	
		公文核稿業務	
		待處理事項追蹤業務	
		法律(含專利)業務	
海外事業部		海外子公司經營	
總管理處資訊部		資訊事務管理維護業務	
總管理處外貿部		國際貿易業務	
稽核室		稽核業務	
		內控(含自評)業務	
財會部	會計課	稅務業務	
		普通會計帳務業務	
		成本會計帳務業務	
		股務業務	
		預算編列業務	
		工商登記業務	
		董事會議事務業務	
		股東會召開業務	
		盤點規劃業務	
	財務課	出納業務	
		資金調度業務	
		證券保管業務	
		財務管理業務	
		公開資訊公告業務	
	營業部	業務課	產品銷售業務
			接單業務
			客戶信用管理業務
			收款業務
新品開發業務			
貿易接單業務			
進出口業務			
生管課		接單業務	
		生產排程業務	
		運送安排業務	
採購課		原料採購業務	
行政部		總務課	保全業務
	產物保險業務		
	物料採購業務		

		資產採購業務
		資產管理業務
		環保業務
		外賓接待業務
		函電業務
		會議安排業務
		庶務工作
	人事課	人力招募業務
		教育訓練業務
		人身保險業務
		人事管理(考核)業務
		薪資計算業務
廠務部(伸港)	切條組	生產業務
	平板組	製程改善業務
		品管業務
	保養組	保養業務
	倉儲組	倉管業務
研發部		研發業務
品保部	文件管制中心	文管作業
廠務部(和美)	軋延組	生產業務
	切條組	製程改善業務
		品管業務
	業務課	產品銷售業務
勞工安全衛生管理室		負責工業安全與衛生之管理作業

二、董事、監察人、總經理、副總經理、協理、各部門及分支機構主管資料：

(一)董事、監察人：

1. 董事及監察人資料

102年04月27日

職稱 (註1)	姓名	選(就)任日期	任期	初次任期日期 (註2)	選任時持有股份		現在持有股數		配偶、未成年子女 現在持有股份		利用他人 名義持有股份		主要經(學)歷(註3)	目前兼任本公司及其他公司之職務	具配偶或二親等以內關係 之其他主管、董事或監察人		
					股數	持股比率	股數	持股比率	股數	持股比率	股數	持股比率			職稱	姓名	關係
董事長	豪鎰投資(股)公司	990624	3年	930628	2,997,901	4.61	3,238,020	2.69	-	-	-	-	-	-	無	無	無
	豪鎰投資(股)公司 代表人：雲萬益	990624	3年	930628	3,970,575	6.11	9,824,217	8.16	4,267,502	3.55	-	-	線西國小畢業 彰一鐵材行業務 璋乙鐵材有限公司董事長 璋鈺有限公司董事長	璋鈺鋼鐵廠(股)公司董事長 LARGE CROWN LIMITED(H. K.)董事長 CHANG YEE STEEL CO., LTD. (B. V. I.) 董事長 GOLDSMART HOLDING L. L. C. (DELAWARE) 總經理 豪鎰投資(股)公司董事	董事 總經理 副總經理 總管理處 副總經理	雲家助 雲財福 雲宏裕 周月煌	兄弟 兄弟 父子 弟媳
副董事長	宏瑋投資(股)公司	990624	3年	930628	2,989,523	4.60	3,228,970	2.68	-	-	-	-	-	-	無	無	無
	宏瑋投資(股)公司 代表人：雲家助	990624	3年	930628	3,869,310	5.95	10,072,953	8.37	5,476,294	4.55	-	-	線西國小畢業 彰一鐵材行業務 璋乙鐵材有限公司業務 璋鈺有限公司副董事長	璋鈺鋼鐵廠(股)公司副董事長 宏瑋投資(股)公司董事 璋全五金制品(昆山)有限公司董事 GOLDEN DAY HOLDINGS LLC(DELAWARE)之法人代表	董事長 總經理 總管理處 副總經理	雲萬益 雲財福 周月煌	兄弟 兄弟 弟媳
董事	晉捷投資(股)公司	990624	3年	930628	3,343,162	5.14	3,610,934	3.00	-	-	-	-	-	-	無	無	無

	晉捷投資(股)公司 代表人：雲財福	990624	3年	930628	4,718,516	7.26	11,685,732	9.71	7,090,616	5.89	-	-	精誠高中畢業 彰一鐵材行董事長 璋乙鐵材有限公司總經理 璋鈺有限公司總經理	璋鈺鋼鐵廠(股)公司總經理 東莞璋泰五金制品有限公司副董事長及法人董事代表人 璋全五金制品(昆山)有限公司董事長、法人董事代表人及總經理 CHUNG MAO TRADING (B.V.I.) CORPORATION 法人董事代表人 LARGE CROWN LIMITED (SAMOA) 董事長 晉捷投資(股)公司董事 丸一金屬制品(佛山)有限公司董事 健和興端子(股)公司監察人 EVERRICHES ENTERPRISE L.L.C 總經理 STEEL ONE CO., LTD. 董事長 璋昆國際股份有限公司董事長	董事長 董事 總管理處 副總經理	雲萬益 雲家助 周月煌	兄弟 兄弟 夫妻
董事	陳昇平	990624	3年	880825	197,585	0.30	2,250,430	1.87	205.536	0.17	-	-	清華大學動力機械系畢業 臺灣化學纖維(股)公司尼龍事業部廠長 璋鈺鋼鐵廠(股)公司副總經理	璋鈺鋼鐵廠(股)公司副總經理 東莞璋泰五金制品有限公司總經理及法人董事代表人 LARGE CROWN LIMITED (H.K.) 董事 LARGE CROWN LIMITED (SAMOA) 董事 丸一金屬制品(佛山)有限公司董事及總經理 丸一金屬制品(天津)有限公司監事 璋昆國際股份有限公司法人董事代表人	無	無	無
董事	趙金和	990624	3年	931103	1,212,245	1.86	7,419,369	6.16	-	-	-	-	大成高中電子科畢業 凱全鋼鐵機械(股)公司董事長	東莞璋泰五金制品有限公司董事長及法人董事代表人 東莞璋億五金制品有限公司董事長 磁音電子五金有限公司董事長 凱全鋼鐵機械(股)公司監察人 凱上鋼鐵(股)公司董事長 MAXCHIEF INVESTMENTS LIMITED 英屬蓋曼群島之法人代表	無	無	無

董事	賴獻玉	990624	3年	961009	41,065	0.06	44,353	0.04	38,953	0.03	-	-	中興大學企管系畢業 高捷公司總經理 中鋼構公司總經理 中國鋼鐵(股)公司助理副總		無	無	無
獨立董事	蔡茂寅	990624	3年	931103	-	-	-	-	-	-	-	-	日本名古屋大學法學博士	國立台灣大學法學院教授	無	無	無
獨立董事	何宗賢	990624	2年	940309	-	-	-	-	-	-	-	-	逢甲大學會計系畢業 尚鋒興業財務部副理 巨庭機械股份有限公司總經理 室協理 名躍國際健康科技(股)公司總經理特別助理	盛復工業(股)公司財務長	無	無	無
監察人	鄭景壬	990624	3年	880825	309,945	0.48	334,769	0.28	-	-	-	-	加拿大維多利亞大學經濟系畢業 健和興端子(股)公司開發部設計課長 健和興科技(蘇州)有限公司管理部經理	皇奇投資股份有限公司董事 沅鴻投資股份有限公司董事 德陽生物科技創業股份有限公司監察人 健和興端子(股)公司總經理	無	無	無
監察人	吳章碧	990624	3年	961009	1,190,934	1.83	7,396,351	6.15	-	-	-	-	小學畢 振祥鋼鐵機械公司技術人員 凱全鋼鐵機械公司技術人員	凱全鋼鐵機械(股)公司董事長	無	無	無
獨立監察人	蔡顯銘	990624	3年	930628	-	-	-	-	-	-	-	-	東海大學經濟系畢業	蔡顯銘會計師事務所執業會計師	無	無	無

註1：法人股東應將法人股東名稱及代表人分別列示(屬法人股東代表者，應註明法人股東名稱)，並應填列下表一。

註2：填列首次擔任公司董事或監察人之時間，如有中斷情事，應附註說明。

註3：與擔任目前職位相關之經歷，如於前揭期間曾於查核簽證會計師事務所或關係企業任職，應敘明其擔任之職稱及負責之職務。

表一：法人股東之主要股東：

102年4月27日

法人股東名稱 (註1)	法人股東之主要股東 (註2)
豪鎰投資股份有限公司	雲萬益 15%、雲相貴 19%、雲宏裕 19%、雲麗娟 17%、曹鈴雅 15%、馬秀菊 15%
宏瑋投資股份有限公司	雲家助 15%、雲玉珍 17.5%、雲淑娟 17.5%、雲琪能 32.5%、雲靖惠 17.5%
晉捷投資股份有限公司	雲財福 10%、周月煌 10%、雲敬雯 40%、雲莉婷 40%

註1：董事、監察人屬法人股東代表者，應填寫該法人股東名稱。

註2：填寫該法人股東之主要股東名稱(其持股比例占前十名)及其持股比例。若其主要股東為法人者，應再填列下表二。

表二：表一主要股東為法人者其主要股東：不適用。

2. 董事及監察人資料

102年4月27日

姓名 (註1)	是否具有五年以上工作經驗 及下列專業資格			符合獨立性情形 (註2)										兼任其他公開發行公司 獨立董事家數
	商務、法務、財務、會計或公司業務所須相關科系之公私立大專院校講師以上	法官、檢察官、律師、會計師或其他與公司業務所需之國家考試及格領有證書之專門職業及技術人員	商務、法務、財務、會計或公司業務所須之工作經驗	1	2	3	4	5	6	7	8	9	10	
豪鎰投資(股)公司代表人:雲萬益		✓						✓	✓	✓		✓	✓	0家
宏瑋投資(股)公司代表人:雲家助		✓						✓	✓	✓		✓	✓	0家
晉捷投資(股)公司代表人:雲財福		✓						✓	✓	✓		✓	✓	0家
陳昇平		✓				✓	✓	✓		✓	✓	✓	✓	0家
趙金和		✓					✓	✓		✓	✓	✓	✓	0家
賴獻玉		✓		✓	✓	✓	✓	✓	✓	✓	✓	✓	✓	0家

蔡茂寅	✓	✓	✓	✓	✓	✓	✓	✓	✓	✓	✓	✓	✓	0 家
何宗賢			✓	✓	✓	✓	✓	✓	✓	✓	✓	✓	✓	0 家
鄭景壬			✓	✓	✓	✓	✓	✓	✓	✓	✓	✓	✓	0 家
吳章碧			✓	✓	✓		✓	✓	✓	✓	✓	✓	✓	0 家
蔡顯銘		✓	✓	✓	✓	✓	✓	✓	✓	✓	✓	✓	✓	0 家

註 1：欄位多寡視實際數調整。

註 2：各董事、監察人於選任前二年及任職期間符合下述各條件者，請於各條件代號下方空格中打“✓”。

- (1) 非為公司或其關係企業之受僱人。
- (2) 非公司或其關係企業之董事、監察人(但如為公司或其母公司、公司直接及間接持有表決權之股份超過百分之五十之子公司之獨立董事者，不在此限)。
- (3) 非本人及其配偶、未成年子女或以他人名義持有公司已發行股份總額百分之一以上或持股前十名之自然人股東。
- (4) 非前三款所列人員之配偶、二親等以內親屬或三親等以內直系血親親屬。
- (5) 非直接持有公司已發行股份總額百分之五以上法人股東之董事、監察人或受僱人，或持股前五名法人股東之董事、監察人或受僱人。
- (6) 非與公司有財務或業務往來之特定公司或機構之董事(理事)、監察人(監事)、經理人或持股百分之五以上股東。
- (7) 非為公司或關係企業提供商務、法務、財務、會計等服務或諮詢之專業人士、獨資、合夥、公司或機構之企業主、合夥人、董事(理事)、監察人(監事)、經理人及其配偶。但依股票上市或於證券商營業處所買賣公司薪資報酬委員會設置及行使職權辦法第七條履行職權之薪資報酬委員會成員，不在此限。
- (8) 未與其他董事間具有配偶或二親等以內之親屬關係。
- (9) 未有公司法第 30 條各款情事之一。
- (10) 未有公司法第 27 條規定以政府、法人或其代表人當選。

(二)總經理、副總經理、協理、各部門及分支機構主管資料：

102 年 4 月 27 日

職 稱	姓 名	選(就)任日期	持有股份		配偶、未成年子女持有股份		利用他人名義持有股份		主要經(學)歷	目前兼任其他公司之職務	具配偶或二親等以內關係之經理人		
			股數	持股比率	股數	持股比率	股數	持股比率			職 稱	姓 名	關 係
總 經 理	雲財福	72.01	11,685,732	9.71	7,090,616	5.89	-	-	精誠高中畢業 彰一鐵材行董事長 璋乙鐵材有限公司總經理 璋鈺有限公司總經理 璋鈺鋼鐵廠(股)公司總經理	東莞璋泰五金制品有限公司副董事長及法人董事代表人 璋全五金制品(昆山)有限公司董事長、法人董事代表人及總經理 CHUNG MAO TRADING (B. V. I.) CORPORATION 法人董事代表人	財務副總	周月煌	夫妻

										LARGE CROWN LIMITED (SAMOA)董事長 晉捷投資(股)公司董事 丸一金屬制品(佛山)有限公司董事 健和興端子(股)公司監察人 EVERRICHES ENTERPRISE L. L. C 總經理 STEEL ONE CO., LTD. 董事長 璋昆國際股份有限公司董事長			
營運副總經理	雲宏裕	92.09	1,587,164	1.32	2,847,316	2.37	-	-	國立臺中技術學院畢業 璋鈺鋼鐵廠(股)公司業務 錦繡出版社業務 東莞璋泰五金制品有限公司副總經理 璋鈺鋼鐵廠(股)公司副總經理	豪鎰投資(股)公司董事長 LARGE CROWN LIMITED (SAMOA)董事 丸一金屬制品(佛山)有限公司董事 東莞璋泰五金制品有限公司法人董事 代表人 璋昆國際股份有限公司法人董事代表 人	營業部 助理副總	黃志助	姻親
執行副總經理	陳昇平	82.07	2,250,430	1.87	205,536	0.17	-	-	清華大學動力機械系畢業 臺灣化學纖維(股)公司尼 龍事業部廠長 璋鈺鋼鐵廠(股)公司副總 經理	東莞璋泰五金制品有限公司總經理及 法人董事代表人 LARGE CROWN LIMITED (H. K.)董事 LARGE CROWN LIMITED (SAMOA)董事 丸一金屬制品(佛山)有限公司董事及 總經理 丸一金屬制品(天津)有限公司監事 璋昆國際股份有限公司法人董事代表 人	無	無	無
財務副總經理	周月煌	97.03	7,090,616	5.89	11,685,732	9.71	-	-	高商畢 三東毛紡公司會計 春源鋼鐵公司財務 璋鈺鋼鐵廠(股)公司財務 副總經理	晉捷投資(股)公司監察人	總經理	雲財福	夫妻
營業部 助理副總	黃志助	97.08	242,751	0.20	2,102,798	1.75	-	-	龍華工專工業管理畢業 寶成工業(股)公司企劃 專員 臺灣玻璃(股)公司台中 廠品管專員 璋鈺鋼鐵廠(股)公司營 業部助理副總	璋全五金制品(昆山)有限公司董事	營運副總 經理	雲宏裕	姻親

財會部 助理副總	鄭紹隆	97.08	120,966	0.10	-	-	-	-	彰化師範大學企業高階管理碩士肄業 僑光商專會統科畢業 鼎信聯合會計師事務所查帳副理 璋鈺鋼鐵廠(股)公司財會部協理 璋鈺鋼鐵廠(股)公司財會部助理副總	無	無	無	無
業務課協理	陳宗裕	94.06	1,627,311	1.35	-	-	-	-	草屯高中機工科 璋鈺公司副理、經理、協理 璋泰公司業務部副總經理 璋鈺鋼鐵廠(股)公司和美廠協理 璋鈺鋼鐵廠(股)公司伸港廠業務課協理	無	無	無	無
稽核主管	曹靜惠	98.07	60,045	0.05	-	-	-	-	台中技術學院應用商學系畢業 璋鈺鋼鐵廠(股)公司稽核主管	無	無	無	無

註1：應包括總經理、副總經理、協理、各部門及分支機構主管資料，以及凡職位相當於總經理、副總經理或協理者，不論職稱，亦均應予揭露。

註2：與擔任目前職位相關之經歷，如於前揭期間曾於查核簽證會計師事務所或關係企業任職，應敘明其擔任之職稱及負責之職務。

(三)董事(含獨立董事)、監察人、總經理及副總經理之酬金：

1. 董事(含獨立董事)之酬金(彙總配合級距揭露姓名方式)：

單位：仟元

職稱	姓名	董事酬金									A、B、C及D等四項總額占稅後純益之比例(註11)	兼任員工領取相關酬金								A、B、C、D、E、F及G等七項總額占稅後純益之比例(註11)	有無領取來自子公司以外轉投資事業酬金(註)				
		報酬(A)(註2)		退職退休金(B)		盈餘分配之酬勞(C)(註3)		業務執行費用(D)(註4)				薪資、獎金及特支費等(E)(註5)		退職退休金(F)		盈餘分配員工紅利(G)(註6)		員工認股權憑證得認購股數(H)(註7)				取得限制員工權利新股股數(I)(註13)			
		本公司	合併報表內所有公司	本公司	合併報表內所有公司	本公司	合併報表內所有公司	本公司	合併報表內所有公司	本公司		本公司	合併報表內所有公司	本公司	合併報表內所有公司	本公司	合併報表內所有公司	本公司	合併報表內所有公司			本公司	合併報表內所有公司	本公司	合併報表內所有公司

			(註8)		(註8)		(註8)		(註8)		(註8)		(註8)		有公 司 (註 8)	現金 紅利 金額	股票 紅利 金額	現金 紅利 金額	股票 紅利 金額		有公 司 (註 8)		有公 司 (註 8)		(註8)	12)
董事	豪鎰投資(股)公司 代表人： 雲萬益	720	720	-	-	-	-	150	192	5.26%	10.5%	9,455	17,363	252 (附註)	252	-	-	-	-	-	-	-	64.00	213.32	4,197	
董事	宏瑋投資(股)公司 代表人： 雲家助																									
董事	晉捷投資(股)公司 代表人： 雲財福																									
董事	陳昇平																									
董事	趙金和																									
董事	賴獻玉																									
獨立 董事	何宗賢																									
獨立 董事	蔡茂寅																									

酬金級距表

給付本公司各個董事酬金級距	董事姓名			
	前四項酬金總額(A+B+C+D)		前七項酬金總額(A+B+C+D+E+F+G)	
	本公司(註9)	所有轉投資事業(註10) I	本公司(註9)	所有轉投資事業(註10) J
低於 2,000,000 元	豪鎰投資(股)公司代表人：雲萬益 宏瑋投資(股)公司代表人：雲家助 晉捷投資(股)公司代表人：雲財福 陳昇平、趙金和、賴獻玉、何宗賢、 蔡茂寅	豪鎰投資(股)公司代表人：雲萬益 宏瑋投資(股)公司代表人：雲家助 晉捷投資(股)公司代表人：雲財福 陳昇平、趙金和、賴獻玉、何宗賢、 蔡茂寅	陳昇平、趙金和、賴獻玉、何宗賢、 蔡茂寅	賴獻玉、何宗賢、蔡茂寅
2,000,000 元(含)~5,000,000 元			豪鎰投資(股)公司代表人：雲萬益 宏瑋投資(股)公司代表人：雲家助 晉捷投資(股)公司代表人：雲財福	豪鎰投資(股)公司代表人： 雲萬益 宏瑋投資(股)公司代表人：

				雲家助 趙金和
5,000,000元(含)~10,000,000元				晉捷投資(股)公司代表人： 雲財福 陳昇平
10,000,000元(含)~15,000,000元				
15,000,000元(含)~30,000,000元				
30,000,000元(含)~50,000,000元				
50,000,000元(含)~100,000,000元				
100,000,000元以上				
總計	8人	8人	8人	8人

註1：董事姓名應分別列示(法人股東應將法人股東名稱及代表人分別列示)，以彙總方式揭露各項給付金額。若董事兼任總經理或副總經理者應填列本表及下表(3-1)或(3-2)。

註2：係指最近年度董事之報酬(包括董事薪資、職務加給、離職金、各種獎金、獎勵金等等)。

註3：係填列最近年度盈餘分配議案股東會前經董事會通過擬議配發之董事酬勞金額。

註4：係指最近年度董事之相關業務執行費用(包括車馬費、特支費、各種津貼、宿舍、配車等實物提供等等)。如提供房屋、汽車及其他交通工具或專屬個人之支出時，應揭露所提供資產之性質及成本、實際或按公平市價設算之租金、油資及其他給付。另如配有司機者，請附註說明公司給付該司機之相關報酬，但不計入酬金。

註5：係指最近年度董事兼任員工(包括兼任總經理、副總經理、其他經理人及員工)所領取包括薪資、職務加給、離職金、各種獎金、獎勵金、車馬費、特支費、各種津貼、宿舍、配車等實物提供等等。如提供房屋、汽車及其他交通工具或專屬個人之支出時，應揭露所提供資產之性質及成本、實際或按公平市價設算之租金、油資及其他給付。另如配有司機者，請附註說明公司給付該司機之相關報酬，但不計入酬金。

註6：係指最近年度董事兼任員工(包括兼任總經理、副總經理、其他經理人及員工)取得員工紅利(含股票紅利及現金紅利)者，應揭露最近年度盈餘分配議案股東會前經董事會通過擬議配發員工紅利金額，若無法預估者則按去年實際配發比例計算今年擬議配發數，並另應填列附表一之三。

註7：係指截至年報刊印日止董事兼任員工(包括兼任總經理、副總經理、其他經理人及員工)取得員工認股權憑證得認購股數(不包括已執行部分)，除填列本表外，尚應填列附表十五。

註8：應揭露合併報表內所有公司(包括本公司)給付本公司董事各項酬金之總額。

註9：本公司給付每位董事各項酬金總額，於所歸屬級距中揭露董事姓名。

註10：合併報表內所有公司(包括本公司)給付本公司每位董事各項酬金總額，於所歸屬級距中揭露董事姓名。

註11：稅後純益係指最近年度之稅後純益。

註12：a. 本欄應明確填列公司董事領取來自子公司以外轉投資事業相關酬金金額。

b. 公司董事如有領取來自子公司以外轉投資事業相關酬金者，應將公司董事於子公司以外轉投資事業所領取之酬金，併入酬金級距表之J欄，並將欄位名稱改為「所有轉投資事業」。

c. 酬金係指本公司董事擔任子公司以外轉投資事業之董事、監察人或經理人等身分所領取之報酬、酬勞、員工紅利及業務執行費用等相關酬金。

註13：係指截至年報刊印日止董事兼任員工(包括兼任總經理、副總經理、其他經理人及員工)取得限制員工權利新股股數，除填列本表外，尚應填列附表十五之一。

*本表所揭露酬金內容與所得稅法之所得概念不同，故本表目的係作為資訊揭露之用，不作課稅之用。

2. 監察人之酬金（彙總配合級距揭露姓名方式）

新台幣：仟元

職稱	姓名	監察人酬金						A、B及C等三項總額占稅後純益之比例 (註8)		有無領取來自子公司以外轉投資事業酬金 (註9)
		報酬(A) (註2)		盈餘分配之酬勞(B) (註3)		業務執行費用(C) (註4)		本公司	合併報表內所有公司 (註5)	
		本公司	合併報表內所有公司 (註5)	本公司	合併報表內所有公司 (註5)	本公司	合併報表內所有公司 (註5)			
監察人	鄭景壬	360	360	-	-	35	35	2.39%	4.55%	無
監察人	吳章碧									
獨立監察人	蔡顯銘									

酬金級距表

給付本公司各個監察人酬金級距	監察人姓名	
	前三項酬金總額(A+B+C)	
	本公司(註6)	合併報表內所有公司(註7)D
低於 2,000,000 元	鄭景壬、蔡顯銘、吳章碧	鄭景壬、蔡顯銘、吳章碧
2,000,000 元(含)~5,000,000 元		
5,000,000 元(含)~10,000,000 元		
10,000,000 元(含)~15,000,000 元		
15,000,000 元(含)~30,000,000 元		
30,000,000 元(含)~50,000,000 元		
50,000,000 元(含)~100,000,000 元		
100,000,000 元以上		
總計	3 人	3 人

註1：監察人姓名應分別列示(法人股東應將法人股東名稱及代表人分別列示)，以彙總方式揭露各項給付金額。

註2：係指最近年度監察人之報酬(包括監察人薪資、職務加給、離職金、各種獎金、獎勵金等等)。

註3：係填列最近年度盈餘分配議案股東會前經董事會通過擬議配發之監察人酬勞金額。

註4：係指最近年度給付監察人之相關業務執行費用(包括車馬費、特支費、各種津貼、宿舍、配車等實物提供等等)。如提供房屋、汽車及其他交通工具或專屬個人之支出時，應揭露所提供資產之性質及成本、實際或按公平市價設算之租金、油資及其他給付。另如配有司機者，請附註說明公司給付該司機之相關報酬，但不計入酬金。

註5：應揭露合併報表內所有公司(包括本公司)給付本公司監察人各項酬金之總額。

註6：本公司給付每位監察人各項酬金總額，於所歸屬級距中揭露監察人姓名。

註7：合併報表內所有公司(包括本公司)給付本公司每位監察人各項酬金總額，於所歸屬級距中揭露監察人姓名。

註8：稅後純益係指最近年度之稅後純益。

註9：a. 本欄應明確填列公司監察人領取來自子公司以外轉投資事業相關酬金金額。

b. 公司監察人如有領取來自子公司以外轉投資事業相關酬金者，應將公司監察人於子公司以外轉投資事業別所領取之酬金，併入酬金級距表 D 欄，並將欄位名稱改為「所有轉投資事業」。

c. 酬金係指本公司監察人擔任子公司以外轉投資事業之董事、監察人或經理人等身分所領取之報酬、酬勞、員工紅利及業務執行費用等相關酬金。

* 本表所揭露酬金內容與所得稅法之所得概念不同，故本表目的係作為資訊揭露之用，不作課稅之用。

3. 總經理及副總經理之酬金 (彙總配合級距揭露姓名方式)

職稱	姓名	薪資(A) (註2)		退職退休金(B)		獎金及特支費等等(C) (註3)		盈餘分配之員工紅利金額(D) (註4)				A、B、C及D等四項總額占稅後純益之比例(%) (註9)		取得員工認股權憑證數額 (註5)		取得限制員工權利新股股數 (註11)		有無領取來自子公司以外轉投資事業酬金 (註10)
		本公司	合併報表內所有公司 (註6)	本公司	合併報表內所有公司 (註6)	本公司	合併報表內所有公司 (註6)	本公司		合併報表內所有公司(註5)		本公司	合併報表內所有公司 (註6)	本公司	合併報表內所有公司 (註6)	本公司	合併報表內所有公司 (註6)	
								現金紅利金額	股票紅利金額	現金紅利金額	股票紅利金額							
總經理	雲財福	5,822	10,866	264	264	1,435	1,855	-	-	-	-	45.51%	149.51%	-	-	-	-	4,290
營運副總經理	雲宏裕																	
執行副總經理	陳昇平																	
財務副總經理	周月煌																	

* 不論職稱，凡職位相當於總經理、副總經理者(例如：總裁、執行長、總監...等等)，均應予揭露。

酬金級距表

給付本公司各個總經理及副總經理酬金級距	總經理及副總經理姓名	
	本公司(註 7)	所有轉投資事業(註 8)E
低於 2,000,000 元	陳昇平、雲宏裕、周月煌	雲宏裕、周月煌
2,000,000 元(含)~5,000,000 元	雲財福	
5,000,000 元(含)~10,000,000 元		雲財福、陳昇平
10,000,000 元(含)~15,000,000 元		
15,000,000 元(含)~30,000,000 元		
30,000,000 元(含)~50,000,000 元		
50,000,000 元(含)~100,000,000 元		
100,000,000 元以上		
總計	4 人	4 人

註 1：總經理及副總經理姓名應分別列示，以彙總方式揭露各項給付金額。若董事兼任總經理或副總經理者應填列本表及上表(1-1)或(1-2)。

註 2：係填列最近年度總經理及副總經理薪資、職務加給、離職金。

註 3：係填列最近年度總經理及副總經理各種獎金、獎勵金、車馬費、特支費、各種津貼、宿舍、配車等實物提供及其他報酬金額。如提供房屋、汽車及其他交通工具或專屬個人之支出時，應揭露所提供資產之性質及成本、實際或按公平市價設算之租金、油資及其他給付。另如配有司機者，請附註說明公司給付該司機之相關報酬，但不計入酬金。

註 4：係填列最近年度盈餘分配議案股東會前經董事會通過擬議配發總經理及副總經理之員工紅利金額(含股票紅利及現金紅利)，若無法預估者則按去年實際配發比例計算今年擬議配發數，並另應填列附表一之三。稅後純益係指最近年度之稅後純益。

註 5：係指截至年報刊印日止總經理及副總經理取得員工認股權憑證得認購股數(不包括已執行部分)，除填列本表外，尚應填列附表十五。

註 6：應揭露合併報表內所有公司(包括本公司)給付本司總經理及副總經理各項酬金之總額。

註 7：本公司給付每位總經理及副總經理各項酬金總額，於所歸屬級距中揭露總經理及副總經理姓名。

註 8：合併報表內所有公司(包括本公司)給付本公司每位總經理及副總經理各項酬金總額，於所歸屬級距中揭露總經理及副總經理姓名。

註 9：稅後純益係指最近年度之稅後純益。

註 10：a. 本欄應明確填列公司總經理及副總經理領取來自子公司以外轉投資事業相關酬金金額。

b. 公司總經理及副總經理如有領取來自子公司以外轉投資事業相關酬金者，應將公司總經理及副總經理於子公司以外轉投資事業所領取之酬金，併入酬金級距表 E 欄，並將欄位名稱改為「所有轉投資事業」。

c. 酬金係指本公司總經理及副總經理擔任子公司以外轉投資事業之董事、監察人或經理人等身分所領取之報酬、酬勞、員工紅利及業務執行費用等相關酬金。

註 13：係指截至年報刊印日止董事兼任員工(包括兼任總經理、副總經理、其他經理人及員工)取得限制員工權利新股股數，除填列本表外，尚應填列附表十五之一。

* 本表所揭露酬金內容與所得稅法之所得概念不同，故本表目的係為資訊揭露之用，不作課稅之用。

4. 配發員工紅利之經理人姓名及配發情形

新台幣：仟元
102年4月27日

	職稱 (註1)	姓名 (註1)	股票紅利金額	現金紅利金額	總計	總額占稅後純 益之比例(%)
經理人	總經理	雲財福	—	—	—	0.00%
	營運副總經理	雲宏裕				
	執行副總經理	陳昇平				
	財務副總經理	周月煌				
	營業部助理副總	黃志助				
	財會部助理副總	鄭紹隆				
	和美廠協理	陳宗裕				

註1：應揭露個別姓名及職稱，但得以彙總方式揭露盈餘分配情形。

註2：係填列最近年度盈餘分配股東會前經董事會通過擬議配發經理人之員工紅利金額(含股票紅利及現金紅利)，若無法預估者則按去年實際配發金額比例計算今年擬議配發金額。稅後純益係指最近年度之稅後純益。

註3：經理人之適用範圍，依據本會92年3月27日台財證三字第0920001301號函令規定，其範圍如下：

- (1)總經理及相當等級者
- (2)副總經理及相當等級者
- (3)協理及相當等級者
- (4)財務部門主管
- (5)會計部門主管
- (6)其他有為公司管理事務及簽名權利之人

註4：若董事、總經理及副總經理有領取員工紅利(含股票紅利及現金紅利)者，除填列附表一之二外，另應再填列本表。

(四)分別比較說明本公司及合併報表所有公司於最近二年度支付本公司董事、監察人、總經理及副總經理酬金總額占稅後純益比例之分析並說明給付酬金之政策、標準與組合、訂定酬金之程序及與經營績效及未來風險之關聯性：

職稱	100年度 本公司及合併報表所有公司支付本公司董事、監察人、總經理及副總經理酬金總額占稅後純益比例	101年度 本公司及合併報表所有公司支付本公司董事、監察人、總經理及副總經理酬金總額占稅後純益比例
董事	907.58%	132.10%
監察人		
總經理及副總經理		

- a. 本公司給付董監事酬金之政策：依公司章程第二十條「本公司全體董事、監察人之報酬，授權董事會依同業通常水準議定支給。」
- b. 本公司給付經理人酬金之政策：依公司章程第二十一條「本公司設總經理一人，並設經理人若干人，其委任、解任及報酬依照公司法第二十九條規定辦理。」

三、公司治理運作情形：

(一)董事會運作情形：

董事會運作情形資訊

最近(101)年度董事會開會 四 次(A)，列席情形如下：

職稱	姓名(註1)	實際出(列)席次數(B)	委託出席次數	實際出(列)席率(%) 【B/A】(註2)	備註
董事長	豪鎰投資股份有限公司 代表人：雲萬益	4	0	100.00	
董事	宏瑋投資股份有限公司 代表人：雲家助	4	0	100.00	
董事	晉捷投資股份有限公司 代表人：雲財福	4	0	100.00	
董事	陳昇平	4	0	100.00	
董事	趙金和	4	0	100.00	
董事	賴獻玉	3	1	75.00	
獨立董事	何忠賢	4	0	100.00	
獨立董事	蔡茂寅	3	1	75.00	
監察人	鄭景壬	3	0	75.00	
監察人	吳章碧	0	0	0.00	
獨立監察人	蔡顯銘	4	0	100.00	

其他應記載事項：

一、證交法第14條之3所列事項暨其他經獨立董事反對或保留意見且有紀錄或書面聲明之董事會議決事項，應敘明董事會日期、期別、議案內容、所有獨立董事意見及公司對獨立董事意見之處理：無。

二、董事對利害關係議案迴避之執行情形，應敘明董事姓名、議案內容、應利益迴避原因以及參與表決情形：

董事	議案內容	利益迴避原因	參與表決情形
豪鎰投資(股)公司代表人：雲萬益 宏瑋投資(股)公司代表人：雲家助 晉捷投資(股)公司代表人：雲財福	本公司擬依照公司法第156條第8項之規定發行新股受讓 GOLDEN DAY HOLDINGS L.L.C 由自然人股東持有之股權	本公司雲萬益董事、雲家助董事及雲財福董事為本案關係人。	經本案出席董事同意照案通過，且出席獨立董事並無反對意見。

三、當年度及最近年度加強董事會職能之目標(例如設立審計委員會、提昇資訊透明度等)與執行情形評估：於100年12月28日設立「薪資報酬委員會」。

註1：董事、監察人屬法人者，應揭露法人股東名稱及其代表人姓名。

註2：(1)年度終了日前有董事監察人離職者，應於備註欄註明離職日期，實際出(列)席率(%)則以其在職期間董事會開會次數及其實際出(列)席次數計算之。

(2)年度終了日前，如有董事監察人改選者，應將新、舊任董事監察人均予以填列，並於備註欄註明該董事監察人為舊任、新任或連任及改選日期。實際出(列)席率(%)則以其在職期間董事會開會次數及其實際出(列)席次數計算之。

(二)審計委員會運作情形或監察人參與董事會運作情形

1.審計委員會運作情形：本公司尚未設置審計委員會，故不適用。

2. 監察人參與董事會運作情形

監察人參與董事會運作情形資訊

最近(101)年度董事會開會 四 次(A)，列席情形如下：

職稱	姓名(註1)	實際出(列)席次數(B)	委託出席次數	實際列席率(%) 【B/A】(註2)	備註
監察人	鄭景壬	3	0	75.00	
監察人	吳章碧	0	0	0.00	
獨立監察人	蔡顯銘	4	0	100.00	

註：(1)年度終了日前有監察人離職者，應於備註欄註明離職日期，實際列席率(%)則以其在職期間實際列席次數計算之。

(2)年度終了日前，有監察人改選者，應將新、舊任監察人均予以填列，並於備註欄註明該監察人為舊任、新任或連任及改選日期。實際列席率(%)則以其在職期間實際列席次數計算之。

(三)公司治理運作情形及其與上市上櫃公司治理實務守則差異情形及原因：

項目	運作情形	與上市上櫃公司治理實務守則差異情形及原因
<p>一、公司股權結構及股東權益</p> <p>(一)公司處理股東建議或糾紛等問題之方式</p> <p>(二)公司掌握實際控制公司之主要股東及主要股東之最終控制者名單之情形</p> <p>(三)公司建立與關係企業風險控管機制及防火牆之方式</p>	<p>(一)本公司設有發言人及代理發言人，作為公司對外發表意見之管道，並責成股務部門處理糾紛事宜。</p> <p>(二)由股務人員及券商股務代理處理。</p> <p>(三)已制定於公司內部控制制度當中。</p>	<p>尚無差異情形。</p> <p>尚無差異情形。</p> <p>尚無差異情形。</p>
<p>二、董事會之組成及職責</p> <p>(一)公司設置獨立董事之情形</p> <p>(二)定期評估簽證會計師獨立性之情形</p>	<p>(一)依提名制選任獨立董事。</p> <p>(二)本公司內部定期評估簽證會計師獨立性之情形。</p>	<p>尚無差異情形。</p> <p>本公司之會計師均能超然獨立審查公司財務。</p>
<p>三、建立與利害關係人溝通管道之情形</p>	<p>本公司設有發言人及代理發言人，作為公司對外發表意見之管道，並依內部控制制度遵循。</p>	<p>尚無差異情形。</p>
<p>四、資訊公開</p> <p>(一)公司架設網站，揭露財務業務及公司治理資訊之情形</p> <p>(二)公司採行其他資訊揭露之方式（如架設英文網站、指定專人負責公司資訊之蒐集及揭露、落實發言人制度、法人說明會過程放置公司網站等）</p>	<p>(一)</p> <ol style="list-style-type: none"> 1. 公司架設之網站，已揭露財務業務之情形。 2. 本公司有關公司治理之資訊，均已適時於資訊觀測站上公告之。 <p>(二)本公司已設立並落實發言人制度，並對可能影響股東及利害關係人決策之資訊，能夠及時允當揭露。</p>	<p>尚無差異情形。</p> <p>尚無差異情形。</p>
<p>五、公司設置提名或其他各類功能性委員會之運作情形</p>	<p>本公司已於100.12.28設立「薪資報酬委員會」並落實相關制度。</p>	<p>尚無差異情形。</p>
<p>六、公司如依據「上市上櫃公司治理實務守則」訂有公司治理實務守則者，請敘明其運作與所訂公司治理實務守則之差異情形： 本公司截至目前，尚未訂立「上市上櫃公司治理實務守則」，惟均依照法令及主管機關規定辦理相關事宜。</p>		

<p>七、其他有助於瞭解公司治理運作情形之重要資訊（如員工權益、僱員關懷、投資者關係、供應商關係、利害關係人之權利、董事及監察人進修之情形、風險管理政策及風險衡量標準之執行情形、客戶政策之執行情形、公司為董事及監察人購買責任保險之情形等）： （一）本公司不定期提供董事、監察人進修課程資訊，有助於瞭解公司治理運作情形之重要資訊。</p>
<p>八、如有公司治理自評報告或委託其他專業機構之公司治理評鑑報告者，應敘明其自評（或委外評鑑）結果、主要缺失（或建議）事項及改善情形： 本公司每年之內部控制自行評估報告，會對公司治理自我評估，以做為董事及監察人對公司內部控制及公司治理之情形有充份之瞭解，並對缺失或建議事項，後續追縱及改善。</p>
<p>註一：董事及監察人進修之情形，參考臺灣證券交易所股份有限公司所發布之「上市上櫃公司董事、監察人進修推行要點參考範例」之規定。 註二：如為證券商、證券投資信託事業、證券投資顧問事業及期貨商者，應敘明風險管理政策、風險衡量標準及保護消費者或客戶政策之執行情形。 註三：所稱公司治理自評報告，係指依據公司治理自評項目，由公司自行評估並說明，各自評項目中目前公司運作及執行情形之報告。</p>

(四)公司如有設置薪酬委員會者，應揭露其組成、職責及運作情形：

1. 薪資報酬委員會成員資料

身份別 (註1)	姓名	是否具有五年以上工作經驗 及下列專業資格			符合獨立性情形 (註2)								兼任其他公開 發行公司薪資 報酬委員會成 原家數	備註 (註3)
		商務、財務、會計或公司業務所須相關科系之公私立大專院校講師以上	法官、檢察官、律師、會計師或其他與公司業務所需之國家考試及格領有證書之專門職業及技術人員	具有商務、財務、會計或公司業務所須之工作經驗	1	2	3	4	5	6	7	8		
獨立董事	何宗賢			✓	✓	✓	✓	✓	✓	✓	✓	✓	0家	
董事	賴獻玉			✓	✓	✓	✓	✓	✓	✓	✓	✓	0家	
其他	許天祥		✓	✓	✓	✓	✓	✓	✓	✓	✓	✓	0家	

註1：身份別請填列係為董事、獨立董事或其他。

註2：各成員於選任前二年及任職期間符合下述各條件者，請於各條件代號下方空格中打“✓”。

- (1)非為公司或其關係企業之受僱人。
- (2)非公司或其關係企業之董事、監察人。但如為公司或其母公司、公司直接及間接持有表決權之股份超過百分之五十之子公司之獨立董事者，不在此限。
- (3)非本人及其配偶、未成年子女或以他人名義持有公司已發行股份總額百分之一以上或持股前十名之自然人股東。
- (4)非前三款所列人員之配偶、二親等以內親屬或三親等以內直系血親親屬。
- (5)非直接持有公司已發行股份總額百分之五以上法人股東之董事、監察人或受僱人，或持股前五名法人股東之董事、監察人或受僱人。
- (6)非與公司有財務或業務往來之特定公司或機構之董事（理事）、監察人（監事）、經理人或持股百分之五以上股東。
- (7)非為公司或關係企業提供商務、財務、會計等服務或諮詢之專業人士、獨資、合夥、公司或機構之企業主、合夥人、董事（理事）、監察人（監事）、經理人及其配偶。
- (8)未有公司法第30條各款情事之一。

註3：若成員身份別係為董事，請說明是否符合「股票上市或於證券商營業處所買賣公司薪資委員會設置及行使職權辦法」第6條第5項之規定。

2. 監察人參與董事會運作情形資訊

一、本公司之薪資報酬委員會委員計三人。

二、本屆委員任期：100年12月28日至102年06月23日，最近年度薪資報酬委員會開會三次(A)，委員資格及出席情形如下：

職稱	姓名	實際出(列)席次數(B)	委託出席次數	實際列席率(%) 【B/A】(註)	備註
召集人	何宗賢	3	0	100.00	
委員	賴獻玉	3	0	100.00	
委員	許天祥	3	0	100.00	
其他應記載事項： 一、董事會如不採納或修正薪資報酬委員會之建議，應敘明董事會日期、期別、議案內容、董事會決議結果以及公司對薪資報酬委員會意見之處理（如董事會通過之薪資報酬優於薪資報酬委員會意見之建議，應敘明其差異情形及原因）：無。 二、薪資報酬委員會之議決事項，如成員有反對或保留意見且有紀錄或書面聲明者，應敘明薪資報酬委員會日期、期別、議案內容、所有成員意見及對成員意見之處理：無。					

註：(1)年度終了日前有薪資報酬委員會成員離職者，應於備註欄註明離職日期，實際列席率(%)則以其在職期間薪資報酬委員會開會次數及其實際出席次數計算之。

(2)年度終了日前，有薪資報酬委員會改選者，應將新、舊任薪資報酬委員會成員均予以填列，並於備註欄註明該成員為舊任、新任或連任及改選日期。實際出席率(%)則以其在職期間薪資報酬委員會開會次數及其實際出席次數計算之。

(五)履行社會責任情形：

項目	運作情形	與上市上櫃公司企業社會責任實務守則差異情形及原因
<p>一、落實推動公司治理</p> <p>(一) 公司訂定企業社會責任政策或制度，以及檢討實施成效之情形。</p> <p>(二) 公司設置推動企業社會責任專(兼)職單位之運作情形。</p> <p>(三) 公司定期舉辦董事、監察人與員工之企業倫理教育訓練及宣導事項，並將其與員工績效考核系統結合，設立明確有效之獎勵及懲戒制度之情形。</p>	<p>(一) 本公司雖未訂定企業社會責任政策，但本公司仍會持續實踐企業社會責任，未來亦會視情況訂定相關政策。</p> <p>(二) 目前並無專職單位，暫由行政單位兼任推動企業社會責任之工作。</p> <p>(三) 本公司訂有「工作規則」，並記載明確之獎、懲制度。</p>	<p>惟如有法令或實際必要之考量時，則爰「上市上櫃公司企業社會責任實務守則」及相關法令辦理。</p>

項目	運作情形	與上市上櫃公司企業社會責任實務守則差異情形及原因
<p>二、發展永續環境</p> <p>(一) 公司致力於提升各項資源之利用效率，並使用對環境負荷衝擊低之再生物料之情形。</p> <p>(二) 公司依其產業特性建立合適之環境管理制度之情形。</p> <p>(三) 設立環境管理專責單位或人員，以維護環境之情形。</p> <p>(四) 公司注意氣候變遷對營運活動之影響，制定公司節能減碳及溫室氣體減量策略之情形。</p>	<p>(一) 本公司生產過程產生之廢鐵，透過廢鐵回收商回收電爐廠再生各類鋼品，降低環保負荷。</p> <p>(二) 本公司雖未建立環境管理制度，但有各單位負責人員監督，對環境管理維護進行持續改善工作。</p> <p>(三) 本公司各單位設有相關人員負責環境管理。</p> <p>(四) 提倡隨手關燈、無紙化作業，並使用省電燈具。</p>	<p>尚無重大差異</p>

項目	運作情形	與上市上櫃公司企業社會責任實務守則差異情形及原因
<p>三、維護社會公益</p> <p>(一) 公司遵守相關勞動法規，保障員工之合法權益，建立適當之管理方法與程序之情形。</p> <p>(二) 公司提供員工安全與健康之工作環境，並對員工定期實施安全與健康教育之情形。</p> <p>(三) 公司建立員工定期溝通之機制，以及以合理方式通知對員工可能造成重大影響之營運變動之情形。</p> <p>(四) 公司制定並公開其消費者權益政策，以及對其產品與服務提供透明且有效之消費者申訴程序之情形。</p> <p>(五) 公司與供應商合作，共同致力提升企業社會責任之情形。</p> <p>(六) 公司藉由商業活動、實物捐贈、企業志工服務或其他免費專業服務，參與社區發展及慈善公益團體相關活動之情形。</p>	<p>(一) 本公司依勞動法規規定保障員工之合法權益，並提列退休金。設立職工福利委員會透過員工選舉產生之福利委員會運作，辦理各項福利事項。定期召開勞資會議及設立內部郵件，瞭解雙方想法以達勞資雙贏局面。</p> <p>(二) 公司推行 5S 運動，提供員工一個整潔的環境，並提供員工安全與健康上所需之安全防護設備，主管及工安單位會定期檢視工作環境。定期辦理員工健康檢查並定期對員工實施安全與健康教育。</p> <p>(三) 公司設置「勞資會議」定期與員工進行溝通。</p> <p>(四) 本公司與客戶間保持良好之溝通管道，並對產品與服務提供透明且有效之客訴處理程序。</p> <p>(五) 本公司要求供應商提供無有害物質保證之原物料。</p> <p>(六) 社會或國際遭遇重大災難時，響應政府或公益團體募捐活動。</p>	<p>尚無重大差異</p>
<p>四、加強資訊揭露</p> <p>(一) 公司揭露具攸關性及可靠性之企業社會責任相關資訊之方式。</p> <p>(二) 公司編製企業社會責任報告書，揭露推動企業社會責任之情形。</p>	<p>(一) 本公司於年報、公開說明書中揭露履行社會責任之資訊。</p> <p>(二) 本公司尚未編製企業社會責任報告書，未來將視情況考量是否編製企業社會責任報告。</p>	<p>尚無重大差異</p>
<p>五、公司如依據「上市上櫃公司企業社會責任實務守則」訂有本身之企業社會責任守則者，請敘明其運作與所訂守則之差異情形：不適用。</p>		

項目	運作情形	與上市上櫃公司企業社會責任實務守則差異情形及原因
<p>六、其他有助於瞭解企業社會責任運作情形之重要資訊(如公司對環保、社區參與、社會貢獻、社會服務、社會公益、消費者權益、人權、安全衛生與其他社會責任活動所採行之制度與措施及履行情形): 捐贈社會救濟金給地方鄉鎮公所幫助貧困家庭、提供良好就業環境留住人才, 進而健全家庭生活、促進地方建設。</p>		
<p>七、公司產品或企業社會責任報告書如有通過相關驗證機構之查證標準, 應加以敘明: 不適用。</p>		

(六)公司履行誠信經營情形及採行措施:

項目	運作情形	與上市上櫃公司誠信經營守則差異情形及原因
<p>一、訂定誠信經營政策及方案</p> <p>(一) 公司於規章及對外文件中明示誠信經營之政策, 以及董事會與管理階層承諾積極落實之情形。</p> <p>(二) 公司訂定防範不誠信行為方案之情形, 以及方案內之作業程序、行為指南及教育訓練等運作情形。</p> <p>(三) 公司訂定防範不誠信行為方案時, 對營業範圍內具較高不誠信行為風險之營業活動, 採行防範行賄及收賄、提供非法政治獻金等措施之情形。</p>	<p>(一) 本公司遵循公司法、證券交易法、商業會計法、上市上櫃相關規章或其他商業行為有關法令, 以作為落實誠信經營之基本。</p> <p>(二) 本公司工作規則規定違反法令規章、侵占舞弊情事, 情節重大者得送司法機關偵辦, 藉由強化內部控制制度防範。</p> <p>(三) 本公司訂有「工作規則」, 明訂全體員工不得直接或間接提供或接受任何不合理禮物、款待或其他不正當利益, 避免員工因個人利益而犧牲公司權益。</p>	<p>惟如有法令或實際必要之考量時, 則爰「上市上櫃公司誠信經營守則」及相關法令辦理。</p>

項目	運作情形	與上市上櫃公司誠信經營守則差異情形及原因
<p>二、落實誠信經營</p> <p>(一) 公司商業活動應避免與有不誠信行為紀錄者進行交易，並於商業契約中明訂誠信行為條款之情形。</p> <p>(二) 公司設置推動企業誠信經營專(兼)職單位之運作情形，以及董事會督導情形。</p> <p>(三) 公司制定防止利益衝突政策及提供適當陳述管道運作情形。</p> <p>(四) 公司為落實誠信經營所建立之有效會計制度、內部控制制度之運作情形，以及內部稽核人員查核之情形。</p>	<p>(一) 業務人員隨時掌握客戶基本狀況並依授信額度管理辦法對客戶進行信用調查，防止與有不誠信行為紀錄之客戶進行交易。</p> <p>(二) 本公司確實執行公司治理相關規定，內部控制、稽核制度及強化董事會職能，以提昇公司誠信經營之成效。</p> <p>(三) 本公司「董事會議事規範」中訂有董事利益迴避制度，對董事會所列議案，與其自身或其代表之法人有利害關係，致有害於公司利益之虞者，得陳述意見及答詢，不得加入討論及表決，且討論及表決時應予迴避，並不得代理其他董事行使其表決權。</p> <p>(四) 為確保誠信經營之落實，本公司建立有效之會計制度及內部控制制度，內部稽核人員並定期查核前項制度遵循情形。</p>	<p>尚無重大差異</p>
<p>三、公司建立檢舉管道與違反誠信經營規定之懲戒及申訴制度之運作情形</p>	<p>對員工績效考核及獎懲已考量員工工作及品德，另設置「勞資會議」供員工建言及申訴。</p>	<p>尚無重大差異</p>
<p>四、加強資訊揭露</p> <p>(一) 公司架設網站，揭露誠信經營相關資訊情形。</p> <p>(二) 公司採行其他資訊揭露之方式(如架設英文網站、指定專人負責公司資訊之蒐集及揭露放置公司網站等)。</p>	<p>本公司於年報中揭露誠信經營之資訊。</p>	<p>尚無重大差異</p>
<p>五、公司如依據「上市上櫃公司誠信經營守則」訂有本身之誠信經營守則者，請敘明其運作與所訂守則之差異情形：無。</p>		

項目	運作情形	與上市上櫃公司誠信經營守則差異情形及原因
六、其他有助於瞭解公司誠信經營運作情形之重要資訊(如公司對商業往來廠商宣導公司誠信經營決心、政策及邀請其參與教育訓練、檢討修正公司訂定之誠信經營守則等情形):無。		

(七)公司如有訂定公司治理守則及相關規則者，應揭露其查詢方式：

本公司對公司治理之相關規則，均依主管機關規定辦理，其相關揭露資訊之查詢，請詳公開資訊觀測站之本公司已公告或申報事項內容。。

(八)其他足以增進對公司治理運作情形之瞭解的重要資訊，得一併揭露：

1. 本公司均本著誠信原則經營，並落實社會責任，期能為股東及員工創造最佳權益。
2. 本公司每年安排董事及監察人，參加相關單位舉辦之專業知識進修課程。
3. 本公司董事出席董事會狀況良好，有關每次之董事會議記錄皆會e-mail給各董事及監察人存參。
4. 本公司董事皆秉持高度之自律，對於有利害關係之議案皆自行迴避，期能朝公司治理方向落實。

(九)內部控制制度執行狀況應揭露下列事項：

1. 內部控制聲明書：請詳第34頁。
2. 委託會計師專案審查內部控制制度者，應揭露會計師審查報告：不適用。

(十)最近年度及截至年報刊印日止公司及其內部人員依法被處罰、公司對其內部人員違反內部控制制度規定之處罰、主要缺失與改善情形：無此情形。

(十一)最近年度及截至年報刊印日止，股東會及董事會之重要決議：

會議名稱	會議日期	重要決議事項
101年第一次 董事會	101.03.21	<p>一、本公司100年度盈餘分配案。</p> <p>二、本公司100年度決算表冊。</p> <p>三、本公司擬依照公司法第156條第8項之規定發行新股受讓 GOLDEN DAY HOLDINGS L.L.C 由自然人股東持有之股權。</p> <p>四、本公司銀行融資額度案。</p> <p>五、本公司資金貸與子公司萬益五金制品(昆山)有限公司案。</p> <p>六、子公司 CHANG YEE STEEL CO., LTD (BVI) 資金貸與他人案。</p> <p>七、子公司背書保證案。</p> <p>八、增修訂內部控制制度整體說明、內部稽核實施細則、內部控制自行評估程序及101年度稽核計畫。</p> <p>九、本公司出具「內部控制聲明書」案。</p> <p>十、修訂本公司「公司章程」部份條文案。</p> <p>十一、修訂本公司「股東會議事規則」部份條文案。</p> <p>十二、本公司內部控制制度管理辦法增修案。</p> <p>十三、子公司萬益五金制品(昆山)有限公司內部控制制度管理辦法修訂案。</p> <p>十四、子公司東莞璋泰五金製品有限公司內部控制制度管理辦法修訂案。</p> <p>十五、子公司「核決權限表」修訂案。</p> <p>十六、召開本公司101年股東常會相關事宜。</p>
101年股東會	101.06.26	<p>一、一〇〇年度決算表冊案。</p> <p>二、本公司一〇〇年度盈餘分配案。</p> <p>三、本公司擬依照公司法第156條第8項之規定發行新股受讓 GOLDEN DAY HOLDINGS L.L.C 由自然人股東持有之股權案。</p> <p>四、修訂本公司「公司章程」案。</p> <p>五、修訂本公司「股東會議事規則」案。</p> <p>六、修訂本公司「取得或處分資產處理程序」案。</p>
101年第二次 董事會	101.06.29	<p>一、修訂本公司「公司組織圖」。</p> <p>二、本公司聘任研發主管案。</p> <p>三、本公司研發主管薪資報酬案。</p> <p>四、本公司董事長、副董事長及經理人薪資報酬調整案。</p> <p>五、本公司國際會計準則轉換計劃執行狀況之影響評估案。</p> <p>六、本公司銀行融資額度案。</p> <p>七、追認本公司為子公司萬益五金制品(昆山)有限公司背書保證案。</p> <p>八、增訂「誠信經營守則」及「誠信經營作業程序及行為指南」案。</p> <p>九、本公司內部控制制度管理辦法修訂案。</p> <p>十、子公司 LARGE CROWN LIMITED (SAMOA)修訂「核決權限表」</p>

		<p>案。</p> <p>十一、 子公司 LARGE CROWN LIMITED (SAMOA)增訂內部控制制度管理辦法案。</p> <p>十二、 子公司 LARGE CROWN LIMITED (SAMOA)資金貸與他人案。</p>
101年第三次董事會	101.08.24	<p>一、本公司101年上半年度財務報表及合併財務報表。</p> <p>二、本公司銀行融資額度案。</p> <p>三、本公司內部控制制度管理辦法修訂案。</p> <p>四、子公司東莞璋泰五金製品有限公司資金貸與他人案。</p> <p>五、本公司為子公司萬益五金製品(昆山)有限公司背書保證案。</p>
101年第四次董事會	101.10.26	<p>一、訂定增資發行新股受讓 GOLDEN DAY HOLDINGS LLC 股份之股權交換基準日暨增資基準日等相關事宜案。</p> <p>二、本公司終止興櫃股票櫃檯買賣。</p> <p>三、本公司2013年開始適用國際會計準則(IFRS)。</p> <p>四、修訂101年度財務預算案。</p> <p>五、本公司102年度財務預算案。</p> <p>六、本公司102年度稽核計畫案。</p> <p>七、本公司銀行融資額度案。</p> <p>八、修訂「董事會議事規則」部份條文案。</p> <p>九、本公司內部控制制度管理辦法修訂案。</p> <p>十、本公司擬為子公司背書保證案。</p> <p>十一、 子公司萬益五金製品(昆山)有限公司內部控制制度管理辦法修訂案。</p> <p>十二、 子公司東莞璋泰五金製品有限公司內部控制制度管理辦法修訂案。</p> <p>十三、 子公司 CHANG YEE STEEL CO., LTD. (BVI)內部控制制度管理辦法修訂案。</p> <p>十四、 子公司 GOLDSMART HOLDING L. L. C. 內部控制制度管理辦法修訂案。</p> <p>十五、 子公司 LARGE CROWN LIMITED (SAMOA)內部控制制度管理辦法修訂案。</p> <p>十六、 子公司 STEEL ONE CO., LTD. (SAMOA)內部控制制度管理辦法修訂案。</p> <p>十七、 子公司璋昆國際股份有限公司內部控制制度管理辦法修訂案。</p> <p>十八、 臨時動議：重新規劃本公司人員之編製。</p>
102年第一次董事會	102.03.27	<p>一、本公司101年度決算表冊。</p> <p>二、本公司101年度盈餘分配案。</p> <p>三、本公司首次採用國際財務報導準則(以下簡稱 IFRSs)對未分配盈餘影響及提列特別盈餘公積數額。</p> <p>四、修訂本公司「公司章程」案。</p> <p>五、修訂本公司「股東會議事規則」案。</p> <p>六、全面改選本公司董事及監察人案。</p> <p>七、解除本公司新任董事競業禁止之限制案。</p> <p>八、本公司銀行融資額度案。</p>

		<p>九、本公司資金貸與子公司璋全五金製品(昆山)有限公司案。</p> <p>十、本公司為子公司璋全五金製品(昆山)有限公司背書保證案。</p> <p>十一、 召開本公司 102 年股東常會相關事宜。</p> <p>十二、 本公司出具「內部控制制度聲明書」案。</p> <p>十三、 本公司內部控制制度管理辦法修訂案。</p> <p>十四、 子公司 CHANG YEE STEEL CO., LTD (BVI) 擬購買境外公司股權，間接投資大陸璋全五金製品(昆山)有限公司。</p> <p>十五、 辦理清算本公司投資之璋昆國際股份有限公司案。</p> <p>十六、 子公司東莞璋泰五金製品有限公司資金貸與他人案。</p> <p>十七、 子公司 CHANG YEE STEEL CO., LTD. (BVI) 資金貸與他人案。</p> <p>十八、 子公司背書保證案。</p> <p>十九、 追認推派子公司 GOLDEN DAY HOLDINGS LLC(DELAWAR) 之法人代表案。</p>
--	--	---

(十二)最近年度及截至年報刊印日止董事或監察人對董事會通過重要決議有不同意見且有紀錄或書面聲明者，其主要內容：無。

(十三)最近年度及截至年報刊印日止，公司董事長、總經理、會計主管、財務主管、內部稽核主管及研發主管等辭職解任情形之彙總：無。

璋鈺鋼鐵廠股份有限公司

內部控制制度聲明書

日期：一〇二年三月二十七日

本公司民國 101 年度之內部控制制度，依據自行檢查的結果，謹聲明如下：

- 一、本公司確知建立、實施和維護內部控制制度係本公司董事會及經理人之責任，本公司業已建立此一制度。其目的係在對營運之效果及效率(含獲利、績效及保障資產安全等)、財務報導之可靠性及相關法令之遵循等目標的達成，提供合理的確保。
- 二、內部控制制度有其先天限制，不論設計如何完善，有效之內部控制制度亦僅能對上述三項目標之達成提供合理的確保；而且，由於環境、情況之改變，內部控制制度之有效性可能隨之改變。惟本公司之內部控制制度設有自我監督之機制，缺失一經辨認，本公司即採取更正之行動。
- 三、本公司係依據「公開發行公司建立內部控制制度處理準則」(以下簡稱「處理準則」)規定之內部控制制度有效性之判斷項目，判斷內部控制制度之設計及執行是否有效。該「處理準則」所採用之內部控制制度判斷項目，係為依管理控制之過程，將內部控制制度劃分為五個組成要素：1. 控制環境，2. 風險評估，3. 控制作業，4. 資訊及溝通，及5. 監督。每個組成要素又包括若干項目。前述項目請參見「處理準則」之規定。
- 四、本公司業已採用上述內部控制制度判斷項目，檢查內部控制制度之設計及執行的有效性。
- 五、本公司基於前項檢查結果，認為本公司於民國101年12月31日的內部控制制度(含對子公司之監督與管理)，包括知悉營運之效果及效率目標達成之程度、財務報導之可靠性及相關法令之遵循有關的內部控制制度等之設計及執行係屬有效，其能合理確保上述目標之達成。
- 六、本聲明書將成為本公司年報及公開說明書之主要內容，並對外公開。上述公開之內容如有虛偽、隱匿等不法情事，將涉及證券交易法第二十條、第三十二條、第一百七十一條及第一百七十四條等之法律責任。
- 七、本聲明書業經本公司民國一〇二年三月二十七日董事會通過，出席董事八人中，無人持反對意見，均同意本聲明書之內容，併此聲明。

璋鈺鋼鐵廠股份有限公司

董事長：雲萬益  簽章

總經理：雲財福  簽章

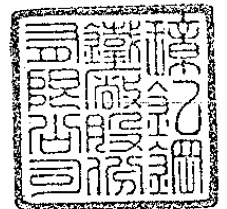

四、會計師公費資訊

會計師公費資訊級距表

會計師事務所名稱	會計師姓名		查核期間	備註
鼎信聯合會計師事務所	邵朝彬	楊貞瑜	99.07起	事務所內部行政組織調整
鼎信聯合會計師事務所	楊貞瑜	蕭溪明	98.01-99.06	

註：本年度本公司若有更換會計師或會計師事務所者，應請分別列示其查核期間，及於備註欄說明更換原因。

金額單位：新臺幣千元

金額級距		公費項目	審計公費	非審計公費	合計
1	低於 2,000 千元			✓	
2	2,000 千元 (含) ~4,000 千元		✓		✓
3	4,000 千元 (含) ~6,000 千元				
4	6,000 千元 (含) ~8,000 千元				
5	8,000 千元 (含) ~10,000 千元				
6	10,000 千元 (含) 以上				

- (一) 給付簽證會計師、簽證會計師所屬事務所及其關係企業之非審計公費占審計公費之比例達四分之一以上者，應揭露審計與非審計公費金額及非審計服務內容：不適用。
- (二) 更換會計師事務所且更換年度所支付之審計公費較更換前一年度之審計公費減少者，應揭露審計公費減少金額、比例及原因：不適用。
- (三) 審計公費較前一年度減少達百分之十五以上者，應揭露審計公費減少金額、比例及原因：不適用。

五、更換會計師資訊：

(一)關於前任會計師

更換日期	民國 100 年 03 月		
更換原因及說明	事務所內部行政組織調整		
說明係委任人或會計師終止或不接受委任	當事人	會計師	委任人
	情況		
	主動終止委任	✓	
	不再接受(繼續)委任		
最新兩年內簽發無保留意見以外之查核報告書意見及原因	無		

與發行人有無不同意見	有	會計原則或實務
		財務報告之揭露
		查核範圍或步驟
		其他
	無	√
說明		
其他揭露事項 (本準則第十條第五款第一目第四點應加以揭露者)	無	

(二)關於繼任會計師

事務所名稱	鼎信聯合會計師事務所
會計師姓名	邵朝彬、楊貞瑜
委任之日期	民國 100 年 03 月
委任前就特定交易之會計處理方法或會計原則及對財務報告可能簽發之意見諮詢事項及結果	無
繼任會計師對前任會計師不同意見事項之書面意見	無

(三)前任會計師對本準則第十條第五款第一目及第二目第三點事項之復函：無

六、公司之董事長、總經理、負責財務或會計事務之經理人，最近一年內曾任職於簽證會計師所屬事務所或其關係企業者：無

七、最近年度及截至年報刊印日止，董事、監察人、經理人及持股比例超過百分之十之股東股權移轉及股權質押變動情形：

(一)董事、監察人、經理人及大股東股權變動情形：

職稱	姓名	101 年度		當年度截至 4 月 27 日止	
		持有股數增(減)數	質押股數增(減)數	持有股數增(減)數	質押股數增(減)數
董事	豪鎰投資(股)公司 代表人:雲萬益	—	—	—	—
董事	宏瑋投資(股)公司 代表人:雲家助	—	—	—	—

董事 (總經理)	晉捷投資(股)公司 代表人:雲財福	—	—	—	—
董事	雲萬益	1,666,000	—	—	—
董事	雲家助	1,766,000	—	—	—
董事(總經理)	雲財福	1,893,000	—	—	—
董事	趙金和	—	—	—	—
董事	賴獻玉	—	—	—	—
監察人	鄭景壬	—	—	—	—
監察人	吳章碧	—	—	—	—
營運副總經理	雲宏裕	—	—	—	—
執行副總經理	陳昇平	—	—	—	—
財務副總經理	周月煌	2,642,000	—	—	—
營業部助理副總	黃志助	—	—	—	—
財會部助理副總	鄭紹隆	59,739	—	—	—
業務課協理	陳宗裕	—	—	—	—

註1：持有公司股份總額超過百分之十股東應註明為大股東，並分別列示。

註2：股權移轉或股權質押之相對人為關係人者，尚應填列下表。

(二)董事、監察人、經理人及大股東股權移轉資訊：

股權移轉資訊

姓名(註1)	股權移轉原因 (註2)	交易日期	交易相對人	交易相對人與公司、董事、監察人及持股比例超過百分之十股東之關係	股數	交易價格
雲萬益 雲家助 雲財福 高鸞 薛秀嬌 周月煌	取得	101.10.27	雲萬益 雲家助 雲財福 高鸞 薛秀嬌 周月煌	本公司董事長 本公司副董事長 本公司總經理 本公司董事長之配偶 本公司副董事長之配偶 本公司副總經理及總經理之配偶	2,266,000 2,266,000 2,268,000 2,788,000 2,759,000 3,017,000	以璋鈺公司與 GOLDEN DAY HOLDINGS LLC 西 元2011年12月31 日每股淨值計算 股權交換。

註1：係填列公司董事、監察人、經理人及持股比例超過百分之十股東姓名。

註2：係填列取得或處分。

(三)董事、監察人、經理人及大股東股權質押資訊：無。

八、持股比例占前十大股東間互為財務會計準則公報第六號關係人關係之資訊：

姓名(註1)	本人持有股份		配偶、未成年子女持有股份		利用他人名義合計持有股份		前十大股東相互間具有財務會計準則公報第六號關係人或為配偶、二親等以內之親屬關係者，其名稱或姓名及關係。(註3)		備註
	股數	持股比率	股數	持股比率	股數	持股比率	名稱	關係	
雲財福	11,685,732	9.71	7,090,616	5.89	-	-	雲萬益 雲家助 周月煌 薛秀嬌 高鸞	兄弟 兄弟 配偶 二親等親屬 二親等親屬	

雲家助	10,072,953	8.37	5,476,294	4.55	-	-	雲萬益 雲財福 薛秀嬌 周月煌 吳東駿 高鸞	兄弟 兄弟 配偶 二親等親屬 二親等親屬 二親等親屬	
雲萬益	9,824,217	8.16	4,267,502	3.55	-	-	雲家助 雲財福 周月煌 薛秀嬌	兄弟 兄弟 二親等親屬 二親等親屬	
趙金和	7,419,369	6.16							
吳章碧	7,396,351	6.15					吳東駿	兄弟	
周月煌	7,090,616	5.89	11,685,732	9.71	-	-	雲財福 雲萬益 雲家助 薛秀嬌 高鸞	配偶 二親等親屬 二親等親屬 二親等親屬 二親等親屬	
薛秀嬌	5,476,294	4.55	10,072,953	8.37			雲家助 雲萬益 雲財福 周月煌 高鸞	配偶 二親等親屬 二親等親屬 二親等親屬 二親等親屬	
吳東駿	4,736,214	3.94	2,664,470	2.21	-	-	吳章碧 雲家助	兄弟 二親等親屬	
高鸞	4,267,502	3.55	9,824,217	8.16			雲萬益 雲家助 雲財福 周月煌 薛秀嬌	配偶 二親等親屬 二親等親屬 二親等親屬 二親等親屬	
晉捷投資股份 有限公司 代表人：雲財福	3,610,934	3.00	-	-	-	-	雲萬益 雲家助 周月煌 薛秀嬌 高鸞	兄弟 兄弟 配偶 二親等親屬 二親等親屬	

註1：應將前十名股東全部列示，屬法人股東者應將法人股東名稱及代表人姓名分別列示。

註2：持股比例之計算係指分別以自己名義、配偶、未成年子女或利用他人名義計算持股比率。

註3：將前揭所列示之股東包括法人及自然人，應揭露彼此間之關係。

九、公司、公司之董事、監察人、經理人及公司直接或間接控制之事業對同一轉投資事業之持股數，並合併計算綜合持股比例：

單位：仟股/%

轉投資事業（註）	本公司投資		董事、監察人、經理人及直接或間接 控制事業之投資		綜合投資	
	股數	持股比例	股數	持股比例	股數	持股比例
CHANG YEE STEEL CO., LTD (BVI)	15,643	100.00%	-	-	15,643	100.00%
璋全五金制品(昆山)有限公司	-	-	-	94.02%	-	94.02%
LARGE CROWN LIMITED. (SAMOA)	6,300	100.00%	-	-	6,300	100.00%
STEEL ONE CO., LTD. (SAMOA)	500	100.00%	-	-	500	100.00%
丸一金屬制品(佛山)有限公司	-	-	-	35.00%	-	35.00%
丸一金屬制品(天津)有限公司	-	-	-	35.00%	-	35.00%
GOLDSMART HOLDING L. L. C.	-	72.00%	-	28.00%	-	100.00%
東莞璋泰五金制品有限公司	-	-	-	100.00%	-	100.00%
EVERRICHES ENTERPRISE L. L. C.	-	-	-	95.76%	-	95.76%
GOLDEN DAY HOLDINGS L. L. C	-	84.15%	-	3.66%	-	87.81%
璋昆國際股份有限公司	300	100.00%			300	100.00%

註：係公司之長期股權投資

肆、募資情形

一、資本及股份、公司債、特別股、海外存託憑證、員工認股權憑證、限制員工權利新股及併購之辦理情形

(一) 股本來源

單位：股、元

年月	發行價格	核定股本		實收股本		備註		
		股數	金額	股數	金額	股本來源	以現金以外之財產抵充股款	其他
70.12	1000	2,000	2,000,000	2,000	2,000,000	公司設立資本	無	-
72.02	1000	12,000	12,000,000	12,000	12,000,000	現金增資 10,000 仟元	無	-
75.08	10	2,600,000	26,000,000	2,600,000	26,000,000	現金增資 14,000 仟元	無	註一
79.01	10	7,000,000	70,000,000	7,000,000	70,000,000	現金增資 44,000 仟元	無	註二
80.02	10	10,000,000	100,000,000	10,000,000	100,000,000	現金增資 30,000 仟元	無	註三
80.11	10	15,200,000	152,000,000	15,200,000	152,000,000	現金增資 52,000 仟元	無	註四
81.09	10	19,000,000	190,000,000	19,000,000	190,000,000	現金增資 38,000 仟元	無	註五
88.05	10	38,000,000	380,000,000	38,000,000	380,000,000	現金增資 133,000 仟元 盈餘轉增資 57,000 仟元	無	註六
89.06	10	42,940,000	429,400,000	42,940,000	429,400,000	資本轉增資 26,600 仟元 盈餘轉增資 22,800 仟元	無	註七
90.06	10	45,000,000	450,000,000	45,000,000	450,000,000	盈餘轉增資 20,600 仟元	無	註八
92.10	10	49,950,000	499,500,000	49,950,000	499,500,000	現金增資 49,500 仟元	無	註九
93.09	10	61,000,000	610,000,000	61,000,000	610,000,000	現金增資 49,000 仟元 盈餘轉增資 61,500 仟元	無	註十
94.12	10	65,000,000	650,000,000	65,000,000	650,000,000	盈餘轉增資 40,000 仟元	無	註十一
99.08	10	68,000,000	680,000,000	68,000,000	680,000,000	盈餘轉增資 30,000 仟元	無	註十二
100.04	10	101,700,000	1,017,000,000	101,700,000	1,017,000,000	股權交換 337,000 仟元	無	註十三
100.08	10	105,000,000	1,050,000,000	105,000,000	1,050,000,000	盈餘轉增資 33,000 仟元	無	註十四
101.09	10	120,364,000	1,203,640,000	120,364,000	1,203,640,000	股權交換 153,640 仟元	無	註十五

註一：75.08.04 七五建三丙第 235610 號

註二：79.01.15 經(79)商字第 136559 號

註三：80.02.23 經(80)商字第 103671 號

註四：80.11.13 經(80)商字第 124210 號

註五：81.09.25 經(81)商字第 119266 號

註六：88.05.25 (88)台財政(一)第 46089 號

註七：89.06.27 (89)台財政(一)第 55034 號

註八：90.06.28 (90)台財政(一)第 141307 號

註九：92.10.07 台財政(一)第 0920147166 號

註十：93.08.12 金管證一字第 0930134980 號

註十一：94.11.11 金管證一字第 0940151964 號

註十二：99.08.06 金管證發字第 0990041256 號

註十三：100.04.18 金管證發字第 1000012973 號

註十四：100.08.08 金管證發字第 1000036683 號

註十五：101.09.26 金管證發字第 1010042997 號

股 份 種 類	核 定 股 本			備 註
	流通在外股份 (未上市、櫃)	未發行股份	合 計	
記名式 普通股	120,364,000 股	0	120,364,000 股	

(二) 股東結構

102 年 04 月 27 日

股東結構 數量	政府機構	金融機構	其他法人	個 人	外國機構 及外國人	合 計
人 數	-	-	4	432	-	436
持有股數	-	-	10,078,924	110,285,076	-	120,364,000
持股比例	0.00%	0.00%	8.37%	91.63%	0.00%	100.00%

(三) 股權分散情形

普 通 股

102 年 4 月 27 日

持 股 分 級	股 東 人 數	持 有 股 數	持 股 比 例
1 ~ 999	17	4,796	0.00%
1,000 ~ 5,000	107	240,906	0.20%
5,001 ~ 10,000	101	655,951	0.55%
10,001 ~ 15,000	34	397,816	0.33%
15,001 ~ 20,000	22	378,489	0.31%
20,001 ~ 30,000	29	709,369	0.59%
30,001 ~ 40,000	12	417,063	0.35%
40,001 ~ 50,000	19	813,315	0.68%
50,001 ~ 100,000	39	2,548,466	2.12%
100,001 ~ 200,000	6	889,512	0.74%
200,001 ~ 400,000	12	3,036,437	2.52%
400,001 ~ 600,000	4	1,923,116	1.60%
600,001 ~ 800,000	8	5,463,272	4.54%

800,001 ~ 1,000,000	1	901,721	0.75%
1,000,001 以上	25	101,983,771	84.72%
合 計	436	120,364,000	100.00%

(四) 主要股東名單：列明股權比例達百分之五以上之股東或股權比例占前十名之股東名稱、持股數額及比例：

102 年 04 月 27 日 單位：股

主要股東名稱	持有股數	持股比例
雲財福	11,685,732	9.71%
雲家助	10,072,953	8.37%
雲萬益	9,824,217	8.16%
趙金和	7,419,369	6.16%
吳章碧	7,396,351	6.15%
周月煌	7,090,616	5.89%
薛秀嬌	5,476,294	4.55%
吳東駿	4,736,214	3.94%
高鸞	4,267,502	3.55%
晉捷投資股份有限公司	3,610,934	3.00%

(五) 每股市價、淨值、盈餘、股利及相關資料

每股市價、淨值、盈餘及股利資料

單位：新台幣元、仟股

項 目	年 度	100 年度	101 年度	當年度截至 102 年 04 月 30 日 (註 8)	
		每股市價 (註 1)	最高	未上市(櫃)	未上市(櫃)
	最低	未上市(櫃)	未上市(櫃)	未上市(櫃)	
	平均	未上市(櫃)	未上市(櫃)	未上市(櫃)	
每股淨值	分配前	20.75	19.87	-	
	分配後	20.75	-(註 9)	-	
每股盈餘	加權平均股數-調整前	93,752	107,736	-	
	加權平均股數-調整後	93,752	107,736	-	
	每股盈餘-調整前 (註 3)	0.03	0.15	-	
	每股盈餘-調整後 (註 3)	0.03	-(註 9)	-	
每股	現金股利	-	-	-	
	無償配股	盈餘配股	-	-(註 9)	-
		資本公積配股	-	-	-

股利	累積未付股利 (註4)	無	無	無
投資報酬分析	本益比 (註5)	未上市(櫃)	未上市(櫃)	未上市(櫃)
	本利比 (註6)	未上市(櫃)	未上市(櫃)	未上市(櫃)
	現金股利殖利率 (註7)	未上市(櫃)	未上市(櫃)	未上市(櫃)

*若有以盈餘或資本公積轉增資配股時，並應揭露按發放之股數追溯調整之市價及現金股利資訊。

註 1：列示各年度普通股最高及最低市價，並按各年度成交值與成交量計算各年度平均市價。

註 2：100 年盈餘分派於 101.06.26 股東會決議通過。

註 3：如有因無償配股等情形而須追溯調整者，應列示調整前及調整後之每股盈餘。

註 4：權益證券發行條件如有規定當年度未發放之股利得累積至有盈餘年度發放者，應分別揭露截至當年度止累積未付之股利。

註 5：本益比＝當年度每股平均收盤價／每股盈餘。

註 6：本利比＝當年度每股平均收盤價／每股現金股利。

註 7：現金股利殖利率＝每股現金股利／當年度每股平均收盤價。

註 8：每股淨值、每股盈餘應填列截至年報刊印日止最近一季經會計師查核（核閱）之資料；其餘欄位應填列截至年報刊印日止之當年度資料。

註 9：101 年度盈餘分配於尚未經股東會決議通過。

(六) 公司股利政策及執行狀況

1. 章程訂定之股利政策：

本公司股利政策係依據營運規劃、投資計畫、資本預算及內外部環境變化等因素訂定。唯本公司目前仍處於營運成長階段，如有發放現金股利時，則現金股利總額不低於當年度發放股利總額百分之十，惟實際分派比率，仍依股東會決議之。

2. 本次股東會擬議之股利分配情形：

盈餘分配表
民國一〇一年度

單位：新台幣元

項 目	金 額
期初未分配盈餘	383,743,898
加：本年度稅後淨利	16,524,795
減：提列法定盈餘公積（10%）	(1,652,480)
可供分配盈餘	398,616,213
分配項目：無	0
期末未分配盈餘	398,616,213
附註：	
員工紅利(3%)	0
董事監察人酬勞(2%)	0

3. 預期股利政策將有無重大變動：無。

(七) 本次股東會擬議之無償配股對公司營業績效及每股盈餘之影響：無。

(八) 員工紅利及董事、監察人酬勞：

1. 公司章程所載員工分紅及董事、監察人酬勞之成數或範圍：

依章程規定，本公司年度總決算有盈餘時，應先提出應納稅金外，再彌補以往年度虧損，次就其餘額提百分之十為法定盈餘公積金，餘由董事會擬具分配議案，提請股東決議分派之，其分派比率如下：員工紅利百分之三、董事及監察人酬勞百分之二、股東紅利百分之九十五。

2. 本期估列員工紅利及董事、監察人酬勞金額之估列基礎、配發股票紅利之股數計算基礎及

實際配發金額若與估列數有差異時之會計處理：本公司本期並無配發員工紅利及董監酬勞，故不適用。

3. 董事會通過之擬議配發員工分紅等資訊：

本公司本期並無配發員工紅利及董監酬勞，故不適用。

4. 前一年度員工分紅及董事、監察人酬勞之實際配發情形（包括配發股數、金額及股價）、其與認列員工分紅及董事、監察人酬勞有差異者並應敘明差異數、原因及處理情形：本公司上期並無配發員工紅利及董監酬勞，故不適用。

(九) 公司買回本公司股份情形：無。

(十) 公司債辦理情形：無。

(十一) 特別股辦理情形：無。

(十二) 海外存託憑證辦理情形：無。

(十三) 員工認股權憑證辦理情形：無。

(十四) 限制員工權利新股辦理情形：無。

(十五) 併購或受讓其他公司股份發行新股辦理情形：

1. 最近年度及截至年報刊印日止已完成併購或受讓其他公司股份發行新股者：

(1) 股票已在證券交易所上市之公司(以下簡稱上市公司)或股票已依財團法人中華民國證券櫃檯買賣中心證券商營業處所買賣有價證券審查準則第三條或第三條之一規定，核准在證券商營業處所買賣之公司(以下簡稱上櫃公司)，應揭露最近一季併購或受讓其他公司股份發行新股之主辦證券承銷商所出具之評估意見：本公司為公開發公司，故無須由主辦證券承銷商出具評估意見。

(2) 除前目規定之公司外，應揭露最近一季執行情形：

101年3月21日董事會通過增資新股15,364,000受讓GOLDEN DAY HOLDINGS LLC自然人股東84.15%股權，業經金管會101年9月26日金管證發字第1010042997號核准通過，102年Q1依採權益法認列投資利益NTD1,641仟元，而101年認列之投資損失為NTD1,512仟元。

(3) 如執行進度或效益未達預計目標者，應具體說明對股東權益之影響及改進計畫：不適用

2. 最近年度及截至年報刊印日止已經董事會決議通過併購或受讓其他公司股份發行新股者：無

二、資金運用計劃執行情形

(一) 計劃內容：

截至年報刊印日之前一季止，前各次發行或私募有價證券尚未完成或最近三年內已完成且計畫效益尚未顯現者，應詳細說明前開各次發行或私募有價證券計畫內容，包括歷次變更計畫內容、資金之來源與運用、變更原因、變更前後效益及變更計畫提報股東會之日期，並應刊載輸入本會指定資訊申報網站之日期：無。

(二) 執行情形：不適用。

伍、營運概況

一、業務內容

(一)業務範圍

1. 所營業務之主要內容

- (1) 各種馬口鐵、厚薄鐵板、不定尺板、磨光鐵板、黑皮鐵板等裁剪加工及買賣。
- (2) 各種五金機械、五金零件等製造、加工、買賣業務。
- (3) 鋼骨結構、鋼板浪板成型產品之買賣。
- (4) 委託營造廠商興建國民住宅及商業大樓出租、出售業務。
- (5) 有關建築材料買賣業務。
- (6) 前各項有關原料、產品進出口貿易業務。
- (7) EZ12010 鐵工工程業。
- (8) CN01010 家具及裝設品製造業。
- (9) F105010 家具批發業。
- (10) F205010 家具零售業。
- (11) F401010 國際貿易業。
- (12) 除許可業務外，得經營法令非禁止或限制之業務。

2. 公司目前之產品及其比重

主要產品項目	101 年度銷售實績	佔全年度銷售%
冷軋鋼板(捲)	899,249	41.93%
熱軋鋼板(捲)	194,631	9.08%
酸洗板	459,136	21.40%
電氣鍍鋅板	18,024	0.84%
中碳板	84,808	3.95%
鍍鋅板	1,656	0.08%
出售原料收入	182,356	8.50%
商品	301,655	14.07%
加工收入	3,137	0.15%
合計	2,144,652	100.00%

3. 計劃開發之新產品

本公司新鋼材市場開發計劃，主要分：

(1) 精緻化、細緻化，高表面品級鋼材

配合上游鋼廠，將一般普通鋼材品質提昇，將鋼材厚度、表面亮度、平坦度精緻化處理，符合下游加工產品精緻化、細緻化要求，提高鋼材附加價值。

(2) 特殊尺寸極薄板、高精度鋼板

透過高精密度軋延機，軋延極薄板 0.08~0.3m/m 各類鋼材及高精度鋼材，因應特殊客戶需求，將鋼材使用價值提高，區隔市場，提高本公司競爭力。

(3)高品級特殊鋼材

配合上游鋼廠，開發高品級鋼種，取代進口鋼材，降低下游客戶鋼材成本，增加國際競爭力，如 SK2、SK4、SK5、SAE1065、SCM440、SAE6150 等品級較高之合金鋼種。

(4)配合特殊產業開發客制化鋼材

針對特殊產業用料需求，開發專屬用鋼，區隔市場，透過客制化結合上游產業形成緊密供應鏈，如滑軌業、汽車零組件業、手工具業、電子周邊產業。

(5)配合中科園區增加電子 3C 產業用鋼，成立專線供應電子資訊 3C 產業鍍鋅板及汽車用鍍鋅鋼板。

(6)將延伸鋼材深加工，擴大鋼鐵產業鏈服務價值，由鋼材供應商，轉為產業價值供應商。

(7)開發汽車用高級鋼材(管)提昇產品附加價值。

未來汽車節能安全要求越來越高，輕量化高強度已成趨勢。液壓成型，熱衝壓成型加工技術為未來汽車製造主流。

(二)產業概況：

1. 產業之現況與發展

自 2008 年經濟危機以來，全球鋼鐵業持續承受經濟不確定性和波動性造成的負面壓力。截至目前，工業發達國家經濟仍未走出經濟衰退陰影，而發展中國家經濟發展也面臨諸多困難。鋼鐵產業作為基礎原材料產業，其自身景氣度取決於下游建築業和製造業的繁榮。如果歐元區主權債務危機能夠得到有效控制，美國能順利解決財政懸崖問題，中國新一屆政府出臺措施使經濟實現平穩著陸，2013 年全球經濟形勢才能逐步得到改善，進而帶動鋼材需求恢復增長。

2012 年 10 月 11 日，國際鋼協發布全球鋼鐵業短期展望報告，與 4 月份發布的報告相比有明顯下調。據國際鋼協預計，2012 年全球成品鋼材表觀消費量將達到 14.094 億噸，低於 4 月份預計的 14.223 億噸，同比增幅也相應從 3.6%下調至 2.1%。國際鋼協預計 2013 年全球成品鋼材需求將進一步增長 3.2%，但低於 4 月份預計的 4.5%；成品鋼材消費量將達到 14.549 億噸的歷史新高，與 4 月份的預測值 14.857 億噸相比也有明顯下調。

過去十年，隨著鐵礦石需求增長和價格上揚，引發全球範圍內鐵礦石開採熱潮，三大礦山也都擬定了大規模開發計劃，但 2008 年金融危機爆發之後，鐵礦石需求增長減弱，市場供應由緊張轉向寬鬆，鐵礦石年均價格出現向下拐點，三大礦山被迫重新審視擴張計劃。憑借成本競爭優勢，三大礦山向外界發出信息，做出控制供應的姿態，一方面有助於支撐鐵礦石市場預期，另一方面也影響其他供應商加大開採力度。2012 年現貨鐵礦石價格最高時曾達到 150 美元/噸，最低時曾降至 87.50 美元/噸，成為價格波動最劇烈的大宗商品。預計今年全球鐵礦石價格將基本保持穩定，波動幅度將小於去年。

2012 年，鋼鐵市場需求疲軟的態勢一直延續，粗鋼產能利用率僅達到 72 礦價走勢強於鋼價，鋼鐵產業呈上肥下瘦。

展望 2013 年，全球經濟緩步回升，IMF 預估 2013 年全球經濟成長率可望小幅增至 3.5%。國內景氣亦漸入佳境，各類鋼品主要下游產業大部份進入旺季，鋼鐵需求將增加。公司營運可望逐季增溫。

2. 產業上、中、下游之關聯性

璋鈺公司主要營業項目為鋼板、鋼捲分條裁剪，接受客戶訂制各類尺寸規格，在鋼鐵產業中屬中游配銷裁剪中心，其上、中、下游支產業關聯圖如下：

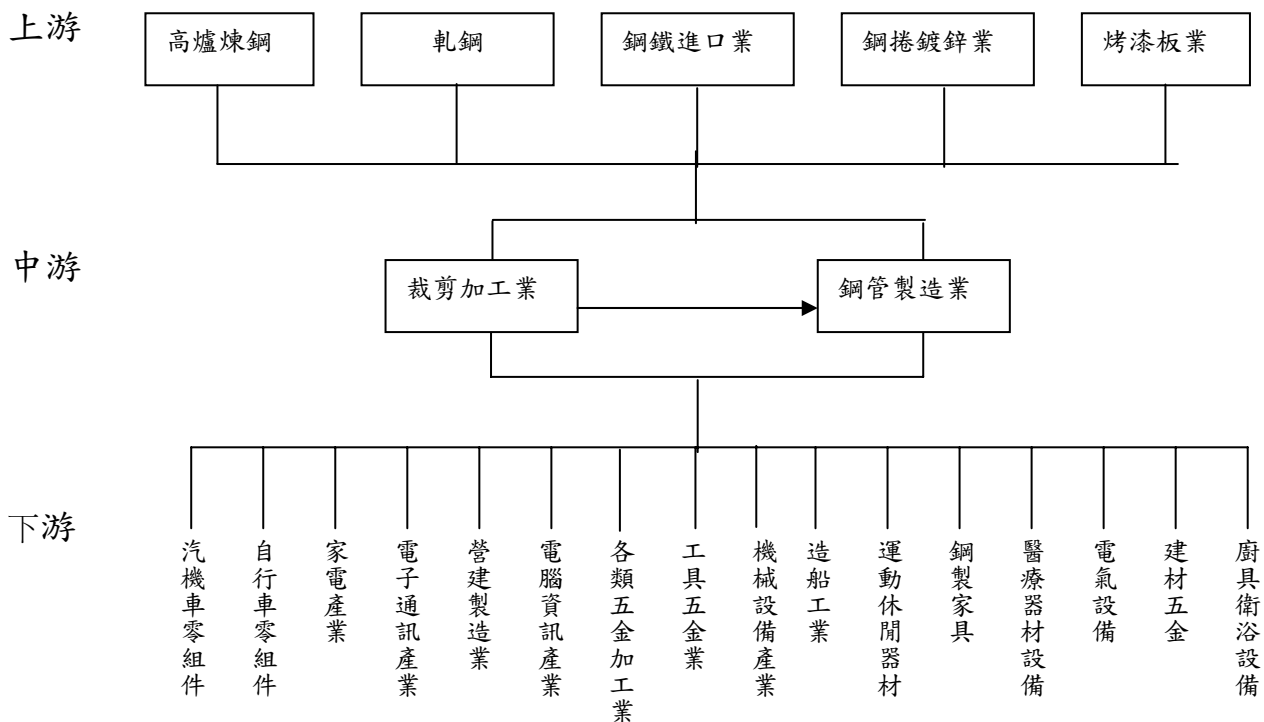

(1) 上游-鋼板鋼捲原料供應

國內高爐煉鋼廠目前只有中鋼及中龍二家，主要生產冶鍊各項鋼材。軋鋼廠主要生產廠商為中鋼、中鴻、高興昌、中龍。鍍面鋼捲主要生產廠商有中鋼、燁輝、盛餘、中鴻、裕鐵等。烤漆板國內生產廠商為燁輝、盛餘等。

(2) 中游-鋼材裁剪、分條、製造加工

裁剪業在鋼板產業中是唯一服務業，其主要功能在於鋼品之裁剪配銷服務，提供鋼鐵市場供需平台，扮演原料倉儲及配銷運輸的角色，同時也是鋼鐵產業中，知識傳遞、產品研發、市場資訊最主要媒介者。目前國內較大規模裁剪中心有璋鈺、春源、永光華、永發、建成等。

(3) 下游-各產業

鋼鐵之用途極為廣泛，橫跨各種產業，其實際應用之產業，涵蓋範圍非常廣，如營建製造業、電子資訊產業、汽機車業、家電業、機械、造船業等。

3. 產品之各種發展趨勢及競爭情形

(1) 產品發展趨勢

由於鋼鐵其堅硬強韌特性，加上其蘊藏量為所有金屬之冠，開採製造成本低廉，又能回收再製無污染，使得鋼鐵成為地球上無可取代之重要資源，隨著人類科技的發展、煉鋼技術的不斷創新、新材質的鋼材不斷的被研發，並廣泛使用在各種用途，鋼鐵對人類的生活影響與日俱增，也因此全球的用鋼量正逐年增加中。

鋼鐵產品的發展與各地區或國家的經濟發展有非常密切的關聯性，產品的發展會依各區域經濟發展狀況與條件會有明顯不同，在開發中國家或地區，鋼鐵產品則以基礎建設、民生工業用鋼為產品發展方向；在已開發中或高度開發國家或地區，

鋼鐵產品的發展則以精密工業或高科技產業用鋼為發展方向。

台灣的鋼鐵產業早已具國際競爭力，加上台灣已從開發中國家邁入已開發國家，因此；台灣鋼鐵產品的需求也正快速的產生質量上的變化，未來台灣鋼鐵產品發展的趨勢將與歐、美、日等高度開發先進國家一致，科技化、精緻化、高品級化、質輕高強度及環保鋼材將是未來發展趨勢。近年來台灣鋼鐵產業，從早期自給不足，需仰賴進口，到目前轉為以外銷出口為主之產業特性所憑藉是具國際競爭之品質，及鋼鐵中下游產業整體競爭能力。

整體而言；全球鋼鐵產品發展趨勢在低階基礎建設泛用型鋼材用量將持續大幅成長，尤其以中國大陸及亞太等新興地區成長最為迅速，而在高階高品級環保鋼材則在歐、美、日等先進國家地區更加被廣泛研發使用。因此未來鋼鐵產品發展將依不同地區及不同經濟發展背景而截然不同，產品品級及市場分隔更為明顯。

(2) 產業競爭情形

綜觀國際發展趨勢，針對鋼鐵產業之競爭情形，歸納如下：

<p>優勢</p> <ol style="list-style-type: none"> 1. 在交期及售後服務上較進口貨佳。 2. 資金充裕，較易籌資改善設備及產能。 3. 下游加工體系完整，市場成長穩定。 4. 大廠產品品質已具國際水準，產能也具經濟規模。 5. 國內供料多能維持一定市場佔有率，掌握市場能力不錯。 6. 政府政策鼓勵高科技產業，如 3C 產業、汽車零配件業、手工具業，有利產品品級提昇。 	<p>劣勢</p> <ol style="list-style-type: none"> 1. 廠商數目多，產能過剩，在提高設備利用率下，彼此削價競爭。 2. 研發及技術能力未能整合，生產效率較低。 3. 國內人工缺乏，人工成本過高。 4. 產品區隔不明顯，競爭激烈。 5. 投資資訊不足，廠家盲目投資。 6. 原物料能源短缺，國際物料能源大漲，生產、營運成本大幅提高。
<p>機會</p> <ol style="list-style-type: none"> 1. 加入 WTO 後，有利外銷市場開發，需求潛力大。 2. 隨著亞洲新興國家不斷的崛起，需求大幅增加的推瀾，更有利於使台灣成為鋼材供應中心。 3. 環保及生態意識覺醒，鍍面產品替代石棉瓦、木材等建材，刺激需求成長。 4. 中科、南科等電子廠擴廠工程，以及建築業景氣的逐步回升，將有助於用鋼需求的提高。 5. 兩岸 ECFA 簽訂，加上兩岸關係的和緩，經貿日趨頻繁，有利於鋼鐵市場延伸中國大陸。 	<p>威脅</p> <ol style="list-style-type: none"> 1. 中國大陸產能大，人工成本低，產能過剩疑慮。 2. 全球資源爭奪，鐵礦砂原料價格高漲，臺灣資源缺乏，將較不利鋼鐵產業發展 3. 下游產業如自行車、嬰兒車、製傘、電扇、製管等業的外移，對於其上游鋼材需求將有減少的隱憂。 4. 世界性新技術(製程)的出現及產能的擴充，將影響現有廠商的競爭優勢。 5. 環保意識覺醒，投資環保設備成本提高。 6. 區域性經貿組織，如東協的成立，將使台灣受迫於非經濟因素之競爭壓力。

綜上所述，顯示我國鋼鐵產業已相當成熟，在國際具一定競爭能力，惟面臨下游產業外移隱憂，中國大陸競爭得威脅，若能加強提昇產品品級，做好產品市場區隔，未來市場展望非常良好。

(三) 技術及研發概況：人員培訓與市場開發評估。

(四)長、短期業務發展計畫:

- (1)開發高品級產品，中、高碳鋼、SK7、SK5鋼材及高強度合金鋼市場；配合國內汽車零組件產業、手工業，提昇材料品級如SAE6150板材、SCM440高級鋼種。
- (2)極薄板0.1~0.25m/m板材延軋，代工銷售。
- (3)不銹鋼鋼材軋延代工、銷售。
- (4)擴展外銷市場，建立中國大陸、越南及東南亞銷售通路。
- (5)提高高品級鋼品市場銷售比例。
- (6)提高外銷比例，加強鋼品貿易業務。
- (7)增加建築鋼材銷售，配合中部中龍鋼廠設立運轉，成為鋼材中部裁剪發貨中心。
- (8)加強汽機車產業鋼材研發及銷售。
- (9)延續鋼材深加工，創造產業鍊附加價值，豐富公司利益。
- (10)活化資產，提高產能利用率，降低庫存，提高存貨周轉率。

二、市場及產銷概況

(一)市場分析

全球鋼鐵產業的首要問題，是世界經濟增速放緩抑制鋼鐵需求量增加。2012年世界經濟形勢仍面臨諸多不確定因素，鋼鐵行業因此而面臨更為複雜的形勢。遭遇主權債務危機的發達國家經濟將低速增長已經成為共識，而主要新興市場雖然經濟仍維持較好的增長態勢，但是通脹壓力上升和經濟“硬著陸”的風險加大。IMF在《世界經濟展望》概要中指出，全球經濟已經進入一個新的危險階段，而世界經濟的下行將轉化為影響未來全球鋼材市場需求增長的因素。

儘管2012年全球經濟局勢詭譎多變，全球鋼產量供應壓力加大，但鋼材價格將獲原燃料成本支撐，走勢有望前低後高。2012年下半年全球鋼鐵產量將再度呈現升勢，全年來說鋼鐵產量呈現前低後高的局面，全球粗鋼產量仍有望超越2011年的15億噸並朝向16億噸的新高發展。另一方面則是全球鋼鐵原燃料如鐵礦石等價格持續處於高位的局面不會出現根本性改變，將成為鋼材價格難以持續下行的支撐點，價格谷底回升的趨勢將值得期待。

2012全球經濟不均衡增長，東南亞、中東和北非表現亮麗，美國經濟穩健增長，中日韓等亞洲主要經濟體增速下降，歐盟尤其是歐元區表現不理想。展望2013年，全球經濟將有望繼續溫和復甦。中國和印度等發展中國家經濟將恢復活力，美國經濟穩固復甦以及歐債危機趨於平穩。

回顧2012年對於全球鋼鐵工業而言是具有挑戰性的一年，鋼鐵表觀消費量經歷自2009年以後的最慢增速。這主要歸因於2012年的歐債危機，並且這種影響還將繼續。

除此之外，全球主要新興經濟體採取的一系列宏觀經濟調整舉措，也導致全球鋼鐵需求整體減速。今年以來，歐債危機、美國財政懸崖等全球經濟的主要風險逐步趨於穩定。因此，國際鋼協預計，在全球新興經濟體的拉動下，2013年下半年全球鋼鐵需求將進一步好轉。

但金融市場形勢依然脆弱，歐債危機還遠未解決。隨著發達經濟體的逐步恢復，國際鋼協預計2014年全球鋼鐵需求將繼續增長。惟增幅減緩。

有鑑於此，台灣必須改變過去「以量取勝」觀念，取而代之的是以「高值化」的產品提高國際及市場競爭力。在地球能源逐日短缺之際，新一代的鋼鐵材料必須具備「高價值」與「多功能性」。高價值意指材料具輕量化、高強度或高耐蝕性等特點。

1. 主要商品之銷售地區

本公司主要商品服務為各種鋼板之剪裁加工與銷售，銷售地區以台灣內銷為主，主

要客戶遍佈全省，銷售區域以中部為主。未來將積極拓展外銷市場，目前銷售區域結構比例為北部 9%、中部 63%、南部 21%、外銷 7%，在結構比例上逐漸分散平均化。未來將以華東、華南、越南、泰國等東協地區為主要外銷拓展區域。

2. 市場佔有率

近年來台灣下游製造產業受新興地區及中國大陸低廉勞工及廉價生產成品競爭，迫使產業外移。因此產業升級是台灣產業未來需走的路。高品級化、精緻化、差異化，是台灣鋼品加工業未來發展方向。本公司將朝汽車零組件市場及數位手工具市場開發高品級鋼種，提高台灣產業整體競爭力。

本公司面對未來多變的競爭市場，將不斷創新研發裁剪技術，精研鋼材特性，建立優良之研發團隊，隨時掌握市場需求脈動，結合上下游鋼鐵產業體系提昇台灣鋼鐵產業整體競爭力，使本公司不斷發展前進。璋鈺公司成立迄今已三十餘年，穩健經營、服務至上、品質第一、利益均分、客戶至上為公司長期經營理念，深耕經營並與客戶建立長期合作的夥伴關係。提供客戶最完整、高效能的服務與高品質的商品不斷創新產品價值，提昇產品品級，在高品級市場建立市場口碑，市場佔有率一直領先同業。近年來不斷朝高品級鋼材市場開發，在高級鋼材市場佔有率逐年提高。

3. 市場未來之供需狀況與成長性

裁剪業在整個鋼鐵工業的產銷過程中，係屬中游最末端產業，是鋼鐵業中的服務業，但不同於其他的服務業的是裁剪業有機械及設備，配合客戶種種特定的要求，提供一對一「客制化」、「差異化」的服務，是直接用戶與生產廠商中間的橋樑，是鋼鐵產業中不可或缺且重要的一環，在鋼鐵供需配銷上扮演最主要角色。

本公司長久以來，全心致力於裁剪本業，不斷更新設備、增加產能，同時將銷售業務推展至海外市場，營運業績年年成長，未來幾年將積極投資中國大陸，除裁剪本業外更朝向制管及鋼製成品加工業發展，在鋼鐵裁剪業建立更完整行銷佈局，結合優勢資源朝鋼製成品製造業發展，達多角化經營。

4. 競爭利基

(1) 原料的儲存者

裁剪廠依自己規模大小，來面對 200~1000 家大小不一的下游製造廠儲存原料。因此，裁剪廠需整合客戶的板材、尺寸、數量、用料習慣向上游鋼鐵供應商下單，裁剪業者可以集合各家大小不一的用戶需求，取得較優惠的原料價格，並準備足夠的庫存，以備下游製造廠的需求。

(2) 資訊的傳遞者

上游鋼鐵供應商有新材料、新用途與新的加工方式開發時，上游鋼鐵供應商不可能去面對每一個下游製造廠，以取得客戶的意見與期望，對於種種相關產品特性，也不可能一一面對面的解釋，因此上游鋼鐵供應商將鋼鐵專業新知與變化，透過裁剪廠的溝通與傳達，通常比下游製造廠與上游鋼鐵供應商溝通有效率得多。

(3)財務的支援者

裁剪廠對上游鋼鐵供應商進貨時，在國內需開立國內信用狀，向海外採購需開立即期信用狀，兩者皆為現金交易。

裁剪廠售予下游製造廠時，收款方式採月結 30 天~120 天不等的交易條件，裁剪廠依不同的產業別及對客戶了解程度訂定不同的交易條件，如台灣的鋼鐵業、裁剪業，交易方式習慣於向下游收取支票，因此，裁剪業者需要有相當金額的自有資金或融資額度，方足以維持本身的營業規模與財務週轉。所以下游製造廠以支票方式付款裁剪業者，可輕鬆的從裁剪業取得原料，這也是急想加入裁剪業的競爭者，一個強而有力的進入障礙。

(4)供應鏈的支持者

過去台灣下游製造產業，往往以某個固定數量為安全存量，自從台灣的汽車業者受到日本豐田式及時生產管理(Just in Time)影響下，由中心廠商：如中華汽車、裕隆汽車等，要求中衛體系的供貨時間縮短，數量、交貨時需按訂單要求交貨，所以改變了中衛體系向裁剪廠訂貨方式，也以時間、數量為約束，使裁剪業需以更具彈性的方式，來配合客戶的需求，對此，裁剪業的交貨速度及製程彈性對於下游客戶而言極為重要。因此，裁剪業可說是工業轉為配合客戶需求的服務業。

5、發展遠景之有利、不利因素與因應對策

(1)有利因素

- A. 中國大陸鋼鐵需求強勁，兩岸經貿往來密切且熱絡，下游客戶兩岸佈局設廠，充分發揮分工互補效應，將帶動台灣鋼鐵市場活絡。
- B. 亞太地區、中國大陸、印度、巴西等地區未來經濟將快速發展，國內大建設不斷，鋼鐵需求旺盛，是未來鋼鐵產業成長之主要動力。
- C. 台灣鋼鐵產業極具全球競爭力，加上近年來台商海外大幅度投資設廠，延伸國內鋼鐵市場，長期而言，台灣將成為亞太地區主要鋼品供應中心。
- D. 鋼鐵環保、可充分回收及材料鋼性之不可替代性，在全球能源逐漸短缺、環保意識高漲下，鋼鐵將更為廣泛，使用水泥、木材、塑化等材質將大量被鋼鐵所取代。
- E. 兩岸簽訂 ECFA，增加經貿往來，同時進一步與東協及其他經貿往來國家簽訂 FTA，有助下游客戶接單競爭力。

(2)不利因素

- A. 下游產業產品市場轉換快速，訂單少量多樣需求多變增加營運銷售難度。低階產業持續有外移趨勢，國內市場內需受到影響。
- B. 亞洲鋼鐵產量急速括增，產能存在過剩之虞，貿易自由化鋼材進口關稅取消，外來競爭威脅提高。
- C. 鋼鐵供需嚴重失衡導致市場變化空前激烈，經營方向與策略面臨全新的挑戰，增加經營風險。
- D. 全球能源飆漲，鐵礦砂、焦煤、原油價格不斷上揚；原物料搶奪將造成無能源與礦產的台灣，較不利的處境。
- E. 國際經濟保護措施興起，將影響以外銷導向為主之台灣鋼鐵產業發展。
- F. 東協經濟體逐漸形成，下游加工產業面臨強大競爭壓力。
- G. 中國大陸及東南亞崛起，低廉勞工及生產成本，將影響下游客戶國際接單競爭能力。

(3) 因應對策

- A. 提高產能利用率，降低營運成本，整合生產、銷售、運儲等資源，強化貿易外銷市場，結合海外子公司資源，架構銷售平臺。
- B. 不斷開發高品級鋼材，協助下游產業升級，創造高附加價值產品，提高市場競爭力。
- C. 創造差異化、精緻化、高級化銷售市場，結合下游產業，提昇整體競爭力。
- D. 廣佈銷售據點，以台灣為裁剪發貨中心，建立亞太地區鋼品裁剪供應中心，延深國內鋼鐵市場。
- E. 多角化經營，分散經營風險，延伸鋼品加工製造，產業垂直整合，創造更大附加價值。
- F. 引進最新製程及設備，創造差異，提高鋼製產品附加價值。

(二)主要產品之重要用途及產製過程

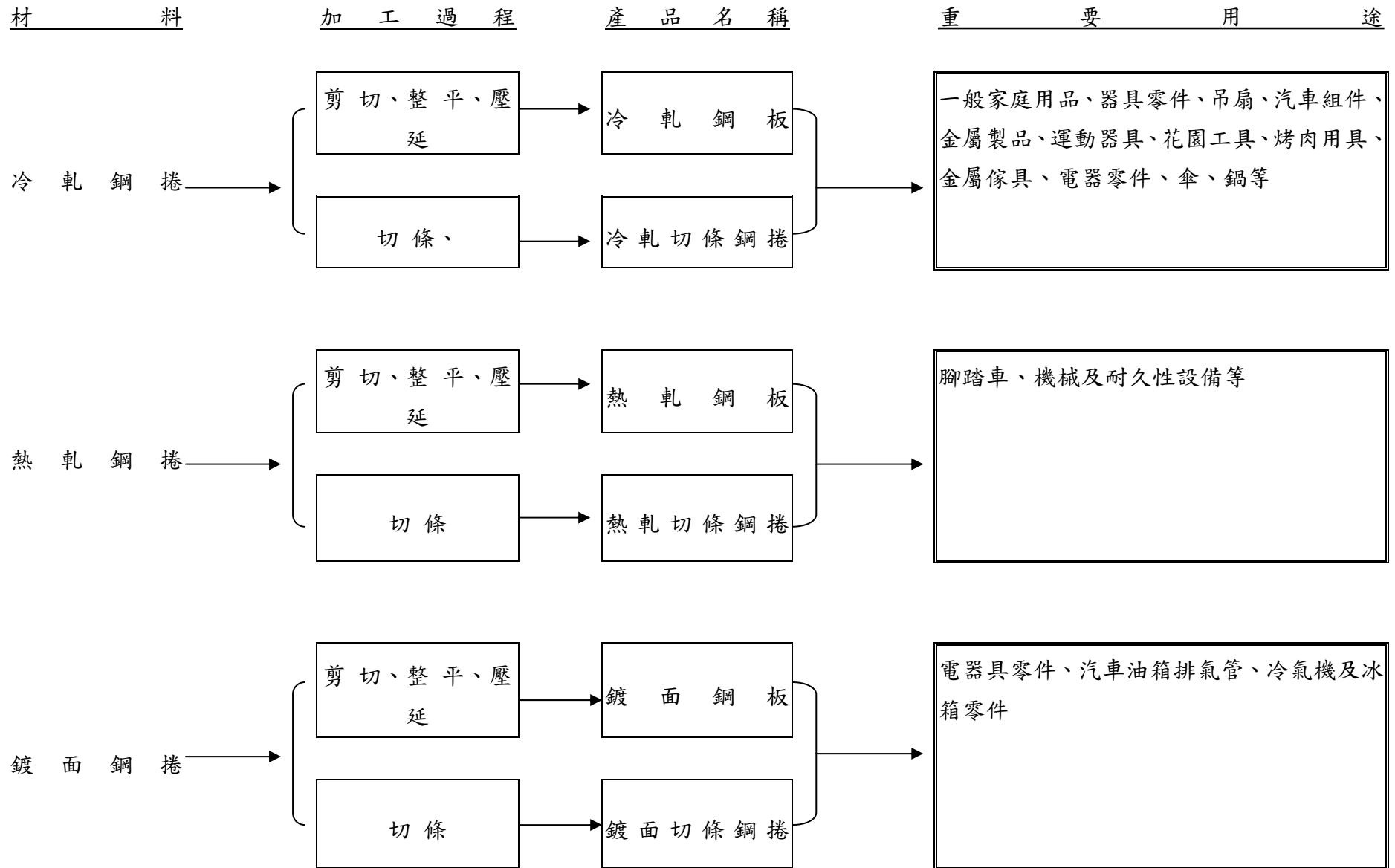

(三)主要原料之供應狀況

主要材料名稱	主要來源	供應狀況
冷、熱軋鋼捲	中鋼	良好

(四)最近二年度任一年度中曾占進銷貨總額百分之十以上之客戶名單

1、主要進貨客戶：

單位：新台幣仟元

項目	100年				101年				102年度截至前一季止(註1)			
	名稱	金額	占全年度進貨淨額比率 [%]	與發行人之關係	名稱	金額	占全年度進貨淨額比率 [%]	與發行人之關係	名稱	金額	占當年度截至前一季止進貨淨額比率 [%]	與發行人之關係
1	中國鋼鐵股份有限公司	2,056,882	71.42%	無	中國鋼鐵股份有限公司	1,317,857	69.62%	無	中國鋼鐵股份有限公司	-	-	-
2	中鴻鋼鐵股份有限公司	609,756	21.17%	無	中鴻鋼鐵股份有限公司	388,661	20.53%	無	中鴻鋼鐵股份有限公司	-	-	-
	進貨淨額	2,879,890	100%		進貨淨額	1,892,805	100%		進貨淨額	-	-	-

增減變動原因：主係 101 年歐美景氣低迷，致主要客戶需求減少。

註 1：本公司 102 年度截至前一季止，尚無經會計師核閱之財務報表。

2：主要銷貨客戶：未達百分之十。

(五)最近二年度生產量值

產量單位:噸;產值單位:新台幣仟

元

生產年度 產量 主要商品	100 年度			101 年度		
	產能	產量	產值	產能	產量	產值
冷軋鋼板(捲)	56,000	42,204	1,091,403	56,000	38,196	891,910
熱軋鋼板(捲)	32,400	15,666	359,307	32,400	8,866	196,760
酸洗板	25,000	24,836	617,884	25,000	19,357	454,650
電氣鍍鋅板	4,000	736	21,419	4,000	410	11,453
中碳板	16,000	3,171	111,871	16,000	2,410	85,046
鋁捲片	0	0	0	0	0	0
其他	2,000	175	5,042	2,000	35	970
鋼品類合計	135,400	86,788	2,206,926	135,400	69,274	1,640,789

註 1：產能係指公司經衡量必要停工、假日等因素後，利用現有生產設備，在正常運作下所能生產之數量。

註 2：各產品之生產具有可替代性者，得合併計算產能，並附註說明。

(六)最近二年度銷售量值

銷量單位：噸；組 銷值單位：新台幣仟元

銷 售 量 值 主要商品	100 年度		101 年度		100 年度		101 年度	
	內銷		外銷		內銷		外銷	
	量	值	量	值	量	值	量	值
冷軋鋼板(捲)	39,741	1,034,644	2,623	72,535	34,042	794,876	4,240	104,373
熱軋鋼板(捲)	15,577	352,414	131	3,238	8,918	193,526	39	1,105
酸洗板	24,241	591,642	707	22,663	18,919	437,058	704	22,078
電氣鍍鋅板	747	22,985	0	0	627	18,024	0	0
中碳板	2,938	108,454	506	18,861	1,969	67,008	485	17,800
鍍鋅板	119	3,590	58	1,793	49	1,457	7	199
出售原料收入	17,292	417,579	1,203	22,352	8,146	175,766	363	6,590
商品	14,441	307,700	1	838	16,987	300,685	1	970
加工收入	7,361	5,496	0	0	5,073	3,137	0	0
總計	122,457	2,844,504	5,229	142,280	94,730	1,991,537	5,839	153,115

三、從業員工

最近二年度及截至年報刊印日止從業員工人數、平均服務年資、平均年齡及學歷分布比率。

102年4月30日

年 度		100 年度	101 年度	當年度截至 102 年 4 月 30 日
員工人數	男(職員)	33	36	38
	女(職員)	34	29	30
	作業員	42	28	26
	合 計	109	93	94
平 均 年 歲	36	38	39	
平 均 服 務 年 資	8.93	10.94	11.09	
學歷分布比率	博 士	-	-	-
	碩 士	1.83%	3.23%	3.19%
	大 專	55.96%	55.91%	58.51%
	高 中	26.61%	24.73%	22.34%
	高 中 以 下	15.6%	16.13%	15.96%

註 1：100 年度本公司員工含外籍勞工人 15 人，共計 124 人。

註 2：101 年度本公司員工含外籍勞工人 7 人，共計 100 人。

註 3：截至 102 年 4 月 30 日本公司員工含外籍勞工 6 人，共計 100 人。

四、環保支出資訊：

- (一)因污染環境所受損失及處分之總額：由於本公司環保設施完備，人員訓練完善，最近年度及截至年報刊印日止並無因污染受主管機關處罰之情事。
- (二)未來因應對策及可能支出：無。

五、勞資關係：

(一)現行重要勞資協議及實施情形

1. 員工福利措施

本公司提供員工之福利措施如下：

- (1)為員工投保健保及勞保等福利，定期舉辦員工健康檢查。
- (2)每季舉辦慶生會及員工聚餐。
- (3)每年舉辦年終尾牙聚餐。
- (4)在職員工均配發工作服、工作褲、安全鞋、安全帽、外套。
- (5)員工遇有婚、喪、喜、慶依勞基法規定給予休假，另依規定享有特休假。

2. 退休制度

本公司依勞基法規定設有退休制度，並按月以員工薪資總額提撥 2%之退休準備金。另依勞工退休金條例規定，為適用本條例之員工，依規定月提繳工資分級表，按月提撥 6%勞工退休金，儲存於勞保局設立之勞工退休金個人專戶。

3. 其他重要協議：無。

(二)最近二年度及截止年報刊印日止，公司因勞資糾紛所受損失並揭露目前及未來可能發生之估計金額與因應措施：無。

六、重要契約：

契約性質	當事人	契約起迄日期	主要內容	限制條款
原料採購	中鋼	每季訂約二次	冷軋鋼板、熱軋鋼板、酸洗板等	-

陸、財務概況

一、最近五年度簡明資產負債表及損益表

(一)簡明資產負債表

單位：新台幣仟元

項 目	年 度	最近五年度財務資料(註2)					當年度截至 102年4月30日 財務資料(註3)
		97年	98年	99年	100年	101年	
流動資產		853,025	787,510	1,188,728	1,038,204	773,373	-
基金及長期投資		891,277	1,261,236	1,266,502	2,067,226	2,337,367	-
固定資產		443,146	460,439	503,090	482,977	458,033	-
無形資產		-	-	1,592	2,119	1,106	-
其他資產 含其他金融資產-非流動		16,084	10,923	3,179	2,327	1,284	-
資產總額		2,520,108	2,963,091	3,592,853	3,592,853	3,571,163	-
流動負債	分配前	895,533	1,052,552	1,274,489	1,250,871	947,416	-
	分配後	921,533	1,022,552	1,241,489	1,250,871	註1	-
長期負債		169,139	193,667	381,750	283,000	358,333	-
其他負債		71,004	128,557	105,640	113,440	125,210	-
負債總額	分配前	1,135,676	1,374,776	1,761,879	1,647,311	1,430,959	-
	分配後	1,161,676	1,344,776	1,728,879	1,647,311	註1	-
股本		650,000	650,000	680,000	1,050,000	1,203,640	-
資本公積		24,500	24,500	24,500	267,720	380,439	-
保留盈餘	分配前	352,173	438,217	523,298	492,783	509,308	-
	分配後	326,173	408,217	490,298	492,783	註1	-
金融商品未實現 損益		-	-	-	-	-	-
累積換算調整數		44,223	38,960	(26,586)	135,039	46,817	-
未認列為退休金 成本之淨損失		(3,040)	(6,345)	-	-	-	-
股東權益 總額	分配前	1,067,856	1,145,332	1,201,212	1,945,542	2,140,204	-
	分配後	1,041,856	1,115,332	1,168,212	1,945,542	註1	-

註1：民國一〇二年度股東常會尚未召開，盈餘分配案未定。

註2：最近五年度財務資料均經會計師查核簽證。

註3：本公司截至一〇二二年四月三十日止尚無當年度最近期之財務報表。

(二)簡明損益表

單位：新台幣仟元

項目	年度	最近五年度財務資料(註1)					當年度截至 102年4月30日 財務資料(註2)
		97年	98年	99年	100年	101年	
營業收入		2,964,124	1,850,436	3,161,752	2,986,784	2,144,652	-
營業毛利		229,457	58,834	191,719	49,035	41,555	-
營業(損)益		109,929	(35,934)	78,649	(47,061)	(52,945)	-
營業外收入及 利益		105,419	205,214	81,621	81,562	96,072	-
營業外費用及 損失		30,971	19,430	19,892	22,885	21,374	-
繼續營業部門 稅前損益		184,377	149,850	140,378	11,616	21,753	-
繼續營業部門 損益		147,748	112,044	115,081	2,485	16,525	-
停業部門損益		-	-	-	-	-	-
非常損益		-	-	-	-	-	-
會計原則變動 累積影響數		-	-	-	-	-	-
本期損益		147,748	112,044	115,081	2,485	16,525	-
每股盈餘 -調整前		2.27	1.72	1.69	0.03	0.15	-
每股盈餘 -調整後		2.17	1.65	1.64	0.03	NA	-

註1：最近五年度財務資料均經會計師查核簽證。

註2：本公司截至一〇二年四月三十日止尚無當年度最近期之財務報表。

(三)最近五年度簽證會計師姓名及查核意見

1. 簽證會計師之姓名及其查核意見

會計師意見 年度	簽證會計師	查核意見
一〇一年度	鼎信聯合會計師事務所 邵朝彬、楊貞瑜	無保留意見
一〇〇年度	鼎信聯合會計師事務所 邵朝彬、楊貞瑜	修正式無保留意見 (註3)
九十九年度	鼎信聯合會計師事務所 邵朝彬、楊貞瑜	無保留意見 (註2)
九十八年度	鼎信聯合會計師事務所 蕭溪明、楊貞瑜	無保留意見
九十七年度	鼎信聯合會計師事務所 蕭溪明、楊貞瑜	修正式無保留意見 (註1)

註1: 原委由鼎信聯合會計師事務所蕭溪明、賴銘堂會計師辦理簽證、因鼎信聯合會計師事務所內部行政組織調整,自九十七年十二月起改由蕭溪明、楊貞瑜會計師辦理查核簽證。

註2: 原委由鼎信聯合會計師事務所蕭溪明、楊貞瑜會計師辦理簽證、因鼎信聯合會計師事務所內部行政組織調整,自九十九年十二月起改由邵朝彬、楊貞瑜會計師辦理查核簽證。

註3: 本公司自民國一〇〇年一月一日起開始適用新修訂之財務會計準則公報第三十四號「金融商品之會計處理準則」及第四十一號「營運部門資訊之揭露」。故一〇〇年度合併財務報表經委任會計師出具修正式無保留意見。

二、最近五年度財務分析

年 度 項 目		最近五年度財務分析 (註1)					當年度截至 102年4月30日 財務資料 (註2)	
		97年	98年	99年	100年	101年		
財務結構 %	負債占資產比率	51.54	54.55	59.46	45.85	40.07	-	
	長期資金占固定資產比率	279.14	290.81	314.65	461.42	545.49	-	
償債能力 %	流動比率	95.25	74.82	93.27	83.00	81.63	-	
	速動比率	56.92	57.92	63.76	53.60	59.41	-	
	利息保障倍數	8.58	10.72	9.56	1.56	2.20	-	
經營能力	應收款項週轉率(次)	6.78	5.29	5.98	5.27	4.68	-	
	平均收現日數	53.83	69.00	61.04	69.26	77.99	-	
	存貨週轉率(次)	8.11	6.94	10.80	7.94	7.31	-	
	應付週轉率(次)	6.64	6.25	12.21	13.61	23.30	-	
	平均銷貨日數	45.01	52.59	33.80	45.97	49.93	-	
	固定資產週轉率(次)	6.69	4.02	6.28	6.18	4.68	-	
	總資產週轉率(次)	1.35	0.73	1.07	0.83	0.60	-	
獲利能力	資產報酬率(%)	7.49	5.23	4.69	0.08	0.46	-	
	股東權益報酬率(%)	14.92	10.13	9.81	0.16	0.81	-	
	占實收資本 比率(%)	營業利益	16.91	(5.53)	11.57	(4.48)	(4.40)	-
		稅前純益	28.37	23.05	20.64	1.11	1.81	-
	純益率(%)	4.98	6.05	3.64	0.08	0.77	-	
	每股盈餘(元)	2.27	1.72	1.69	0.03	0.15	-	
現金流量	現金流量比率(%)	55.91	-	-	-	21.05	-	
	現金流量允當比率(%)	63.74	33.46	12.67	65.85	102.01	-	
	現金再投資比率(%)	31.26	-	-	-	6.92	-	
槓桿度	營運槓桿度	2.19	(1.89)	2.76	(1.80)	(1.35)	-	
	財務槓桿度	1.28	0.70	1.26	0.69	0.74	-	

請說明最近二年度各項財務比率變動原因。(若增減變動未達 20% 者可免分析)

1. 償債能力比率變動原因：利息保障倍數增加，主係 101 年稅前淨利增加所致。
2. 經營能力比率變動原因：主要係 101 年歐債未解，需求減緩，鋼價走低，致銷貨淨額較上期減少。
3. 獲利能力比率變動原因：主要係 101 年投資效益顯現，致本期淨利較上期增加。
4. 現金流量允當比率變動原因：主要係 101 年營業活動淨現金流入較上期增加所致。

註 1：最近五年度財務資料均經會計師查核簽證。

註 2：本公司截至一〇二二年四月三十日止尚無當年度最近期之財務報表。

財務分析之計算公式如下

1. 財務結構：

- (1) 負債佔資產比率 = 負債總額 / 資產總額。
- (2) 長期資金佔固定資產比率 = (股東權益淨額 + 長期負債) / 固定資產淨額。

2. 償債能力：

- (1) 流動比率 = 流動資產 ÷ 流動負債。
- (2) 速動比率 = (流動資產 - 存貨 - 預付費用) / 流動負債。
- (3) 利息保障倍數 = 所得稅及利息費用前純益 / 本期利息支出。

3. 經營能力：

- (1) 應收款項 (包括應收帳款與因營業而產生之應收票據) 週轉率 = 銷貨淨額 / 各期平均應收款項 (包括應收帳款與因營業而產生之應收票據) 餘額。
- (2) 平均收現日數 = 365 / 應收款項週轉率。
- (3) 存貨週轉率 = 銷貨成本 / 平均存貨額。
- (4) 應付款項 (包括應付帳款與因營業而產生之應付票據) 週轉率 = 銷貨成本 / 各期平均應付款項 (包括應付帳款與因營業而產生之應付票據) 餘額。
- (5) 平均銷貨日數 = 365 / 存貨週轉率。
- (6) 固定資產週轉率 = 銷貨淨額 / 固定資產淨額。
- (7) 總資產週轉率 = 銷貨淨額 / 資產總額。

4. 獲利能力：

- (1) 資產報酬率 = [稅後損益 + 利息費用 × (1 - 稅率)] / 平均資產總額。
- (2) 股東權益報酬率 = 稅後損益 / 平均股東權益淨額。
- (3) 純益率 = 稅後淨利 / 銷貨淨額。
- (4) 每股盈餘 = (稅後淨利 - 特別股股利) / 加權平均已發行股數。

5. 現金流量：

- (1) 現金流量比率 = 營業活動淨現金流量 / 流動負債。
- (2) 現金流量允當比率 = 最近五年度營業活動淨現金流量 / 最近五年度 (資本支出 + 存貨增加額 + 現金股利)。
- (3) 現金再投資比率 = (營業活動淨現金流量 - 現金股利) / (固定資產毛額 + 長期投資 + 其他資產 + 營運資金)。

6. 槓桿度：

- (1) 營運槓桿度 = (營業收入淨額 - 變動營業成本及費用) / 營業利益
- (2) 財務槓桿度 = 營業利益 / (營業利益 - 利息費用)。

三、監察人審查報告書

璋鈺鋼鐵廠股份有限公司

監察人審查報告書

茲 准

董事會造送本公司一〇一一年度資產負債表、損益表、現金流量表、股東權益變動表等決算表冊，其中財務報表業經董事會委託鼎信聯合會計師事務所查核完竣，並出具查核報告。上開董事會造送之各項表冊，經本監察人查核完竣，認為尚無不符，備具報告書，敬請 鑒察。

璋鈺鋼鐵廠股份有限公司

監察人：蔡顯銘



監察人：吳章碧



監察人：鄭景壬



中華民國 102 年 4 月 12 日

四、最近年度財務報表

請參閱第 76 頁至第 117 頁。

五、最近年度經會計師查核簽證之母子公司合併財務報表

請參閱第 118 頁至第 182 頁。

六、公司及其關係企業最近年度及截至年報刊印日止，如有發生財務週轉困難情事，應列明其對本公司財務狀況之影響：無。

柒、財務狀況及經營結果之檢討分析與風險事項

一、財務狀況：

財務狀況比較分析表

單位：新台幣仟元

項目	年度	101年12月31日	100年12月31日	差異	
				金額	%
流動資產		773,373	1,038,204	(264,831)	(25.51)
基金與投資		2,337,367	2,067,226	270,141	13.07
固定資產		458,033	482,977	(24,944)	(5.16)
其他資產		2,390	4,446	(2,056)	(46.24)
資產總額		3,571,163	3,592,853	(21,690)	(0.60)
流動負債		947,416	1,250,871	(303,455)	(24.26)
長期負債		358,333	283,000	75,333	26.62
其他負債		125,210	113,440	11,770	10.38
負債總額		1,430,959	1,647,311	(216,352)	(13.13)
股本		1,203,640	1,050,000	153,640	14.63
資本公積		380,439	267,720	112,719	42.10
保留盈餘		509,308	492,783	16,525	3.35
股東權益其他項目		46,817	135,039	(88,222)	(65.33)
股東權益總額		2,140,204	1,945,542	194,662	10.01

註一、應說明公司最近二年度資產、負債及股東權益發生重大變動項目（前後期變動達百分之二十以上，且變動金額達新台幣一千萬元者）之主要原因及其影響及未來因應計畫。

1. 增減比例變動分析原因：

- (1) 流動資產減少：主係101年歐債未解，需求減緩，鋼價走低，致期末應收款項及存貨金額相對減少。
- (2) 流動負債減少：主要係101年歐債未解，需求減緩，鋼價走低，致短期借款減少。
- (3) 長期負債增加：主要係101年長期合約到期續約所致
- (4) 資本公積增加：主係101年增資發行新股受讓GOLDEN DAY HOLDINGS L.L.C股份所致。
- (5) 股東權益其他項目增加：主係101年累積換算調整數較100年減少。

2. 影響：無。

3. 未來因應計畫：無。

註二：應說明公司最近二年度流動負債及一年內到期之長期負債發生變動之主要原因及其影響與未來因應計畫。

單位：新台幣仟元

年度 項目	101年12月31日	100年12月31日	差異	
			金額	%
短期借款	775,893	936,350	(160,457)	(17.14)
應付短期票券	24,992	24,966	26	0.10
應付票據及 應付帳款	90,571	89,933	638	0.71
應付所得稅	219	3,323	(3,104)	(93.41)
其他應付款	26,674	22,306	4,368	19.58
長期借款一年 內到期部份	24,667	141,267	(116,600)	(82.54)
預收款項及其 他流動負債	4,400	32,726	(28,326)	(86.56)
合計	947,416	1,250,871	(303,455)	(24.26)

1. 原因分析：

(1) 長期借款一年內到期部份：主係101年中、長期借款到期續約所致。

(2) 預收款項及其他流動負債：主係101年預收貨款較上期減少所致

2. 影響：無

3. 未來因應計畫：無

二、經營結果：

(一) 經營結果比較分析

單位：新台幣仟元

項 目	101 年度		100 年度		增 減 金 額	變 動 比 率
	小 計	合 計	小 計	合 計		
營業收入	2,151,444		2,996,354		(848,047)	(28.30)%
減：銷貨退回	(4,080)		(7,777)		(3,697)	(47.54)%
銷貨折讓	(2,712)		(1,793)		919	51.25%
營業收入淨額		2,144,652		2,986,784	(842,132)	(28.20)%
營業成本		(2,103,097)		(2,937,749)	(834,652)	(28.41)%
營業毛利		41,555		49,035	(7,480)	(15.25)%
營業費用		(94,500)		(96,096)	(1,596)	(1.66)%
營業利益		(52,945)		(47,061)	(5,884)	(12.50)%
營業外收入及 利益		96,072		81,562	14,510	17.79%
營業外費用及 損失		(21,374)		(22,885)	(1,511)	(6.60)%

繼續營業部門 稅前淨利		21,753		11,616	10,137	87.27%
所得稅費用		(5,228)		(9,131)	(3,903)	(42.74)%
繼續營業部門 稅後淨利		16,525		2,485	14,040	564.99%

註一：最近二年度增減比例變動分析說明（營業毛利變動達20%以上者，應另作差異分析如表（二），增減變動未達20%者，可免分析）：
1. 營業收入及成本：主係101年歐債未解，需求減緩，鋼價走低，致營收較上期減少，相對營業成本亦較101年減少。
2. 營業外收入及利益：主係101年投資收益較100年增加所致。

註二：公司主要營業內容改變之原因（如變動係由於售價或成本之調整、產銷組合及數量之增減或新舊產品之更替所造成），若營運政策、市場狀況、經濟環境或其他內外因素已發生或預期將發生重大之變動，其事實及影響變動與對公司未來財務業務之可能影響及因應計畫：無

註三：預期未來一年度銷售數量及其依據與公司預期銷售數量得以持續成長或衰退之主要影響因素：本公司預計102年度鋼板銷售量：90,570噸，係依據公司成長目標及預期市場供需情況估計。

三、現金流量：

（一）現金流量分析

期 初 金 餘 額	現 金 餘 額	全年來自營業 活動淨現金流 量	全年現金流出 量	現 金 剩 餘 (不足)餘額	預計現金不足額之補救措施	
					投資計畫	理財計畫
140,564		199,426	(9,664)	130,900	—	—

1. 本年度現金流量變動情形分析：

- (1)營業活動：主係101年度獲利較上期增加，且庫存存貨較100年減少，致產生現金流入增加。
- (2)投資活動：主係101年度受限制資產較100年度增加，致產生現金流入減少。
- (3)融資活動：主係101年短期借款較上期減少，致產生現金流入減少。

2. 現金不足額之補救措施及流動性分析：

- (1)投資計畫：無。
- (2)理財計畫：無。

3. 未來一年現金流動性分析：

期 初 金 餘 額	現 金 餘 額	預計全年來自 營業活動淨現 金流 量	預計全年現金 流 出 量	預計現金剩餘 (不足)餘額	預計現金不足額之補救措施	
					投資計畫	理財計畫
130,900		(11,390)	3,781	134,681	-	-

四、最近年度重大資本支出對財務業務之影響：

（一）重大資本支出之運用情形及資金來源

單位：仟元

計劃項目	實際或預期之資金來源	實際或預期完工日期	所需資金總額	實際或預定資金運用情形				
				98年度	99年度	100年度	101年度	102年度
鋼板數值控制自動整平裁剪機	自有資金	99.09	10,882	2,790	8,092	—	—	—
興建廠房	自有資金	99.11	35,054	—	35,054	—	—	—
投資Steel One CO., LTD. (SAMOA)	自有資金	100.12	USD500	—	USD50	USD450	—	—

(二)預期可能產生收益：

1. 增購鋼板數值控制自動整平裁剪機預期可能產生效益：

為服務客戶之需求，提昇產品品質及效率，以提高公司整體競爭力。

2. 興建廠房預期可能產生效益：

本公司新建廠房主要用途係作為小鋼捲、中、厚板的倉儲區、分類與堆置的場地，另外小鋼捲部分，也需要經過裁剪、切片等流程，提高公司整體競爭力。

3. 投資Steel One CO., LTD. (SAMOA)：

為多角化經營，拓展銷售通路，提高公司整體競爭力。

五、最近年度轉投資政策、其獲利或虧損之主要原因、改善計畫及未來一年投資計畫：

(一)

項目	說明	本期(損)益	轉投資政策	獲利或虧損之主要原因	改善計畫	未來其他投資計畫
璋全五金制品(昆山)有限公司		USD (845)	多角化經營、分散投資風險	設備陸續建置，尚未達生產規模	設備建置完成，提高產能，獲利應可逐漸增加	—
東莞璋泰五金制品有限公司		HKD 6,225	分散投資風險	大陸擴大內需，調整產品銷售組合，提高毛利	—	—
丸一金屬制品(佛山)有限公司		USD 6,369	分散投資風險	大陸汽車零件市場活絡獲利增長	—	—

(二)未來一年投資計畫：無

六、風險事項應分析評估下列事項：

(一)最近年度利率、匯率變動、通貨膨脹情形對公司損益之影響及未來因應措施。

1. 對公司損益之影響：

(1)利率風險：本公司利率風險主要來自支付營運所需之短期借款、長期借款及應付帳款除

購購料，其101年12月佔資產比率為35%，其利率波動對本公司損益略有影響。

(2)匯率變動風險：本公司銷售及採購對象大部分以新台幣計價，所以匯率變動對本公司損益影響有限。

(3)通貨膨脹：根據主計處發佈台灣地區101年度通貨膨脹率平均約為1.93%，此一通貨膨脹率對本公司營運及獲利並無重大影響。

2. 未來因應措施：

(1)利率：評估各家銀行之融資條件與成本，以降低資金成本。

(2)匯率：無。

(3)通貨膨脹：無。

(二)最近年度從事高風險、高槓桿投資、資金貸與他人、背書保證及衍生性商品交易之政策、獲利或虧損之主要原因及未來因應措施：

本公司最近年度並未從事高風險及高槓桿投資交易行為。而101年度從事衍生性金融商品交易即在規避外幣淨資產或淨負債因匯率或利率波動所產生之風險，因此匯率變動產生之損益大致會與被避險項目之損益相抵銷，故風險並不重大。本公司皆與國內外信用良好之金融機構交易往來，預期不致產生重大信用風險。

(三)未來研發計畫及預計投入之研發費用：尚在評估階段。

(四)最近年度國內外重要政策及法律變動對公司財務業務之影響及因應措施：無。

(五)最近年度科技改變及產業變化對公司財務業務之影響及因應措施：無。

(六)最近年度企業形象改變對企業危機管理之影響及因應措施：無。

(七)進行併購之預期效益及可能風險：無。

(八)擴充廠房之預期效益及可能風險：無。

(九)進貨或銷貨集中所面臨之風險：無。

(十)董事、監察人或持股超過百分之十之大股東，股權之大量移轉或更換對公司之影響及風險：無。

(十一)經營權之改變對公司之影響及風險：無。

(十二)訴訟或非訟事件，應列明公司及公司董事、監察人、總經理、實質負責人、持股比例超過百分之十之大股東及從屬公司已判決確定或尚在繫屬中之重大訴訟、非訟或行政爭訟事件，其結果可能對股東權益或證券價格有重大影響者，應揭露其系爭事實、標的金額、訴訟開始日期、主要涉訟當事人及截至年報刊印日止之處理情形：無。

(十三)其他重要風險及因應措施：無。

七、其他重要事項：無。

捌、特別記載事項

一、關係企業相關資料：

(一)關係企業合併營業報告書：

1. 關係企業概況

(1)關係企業組織圖

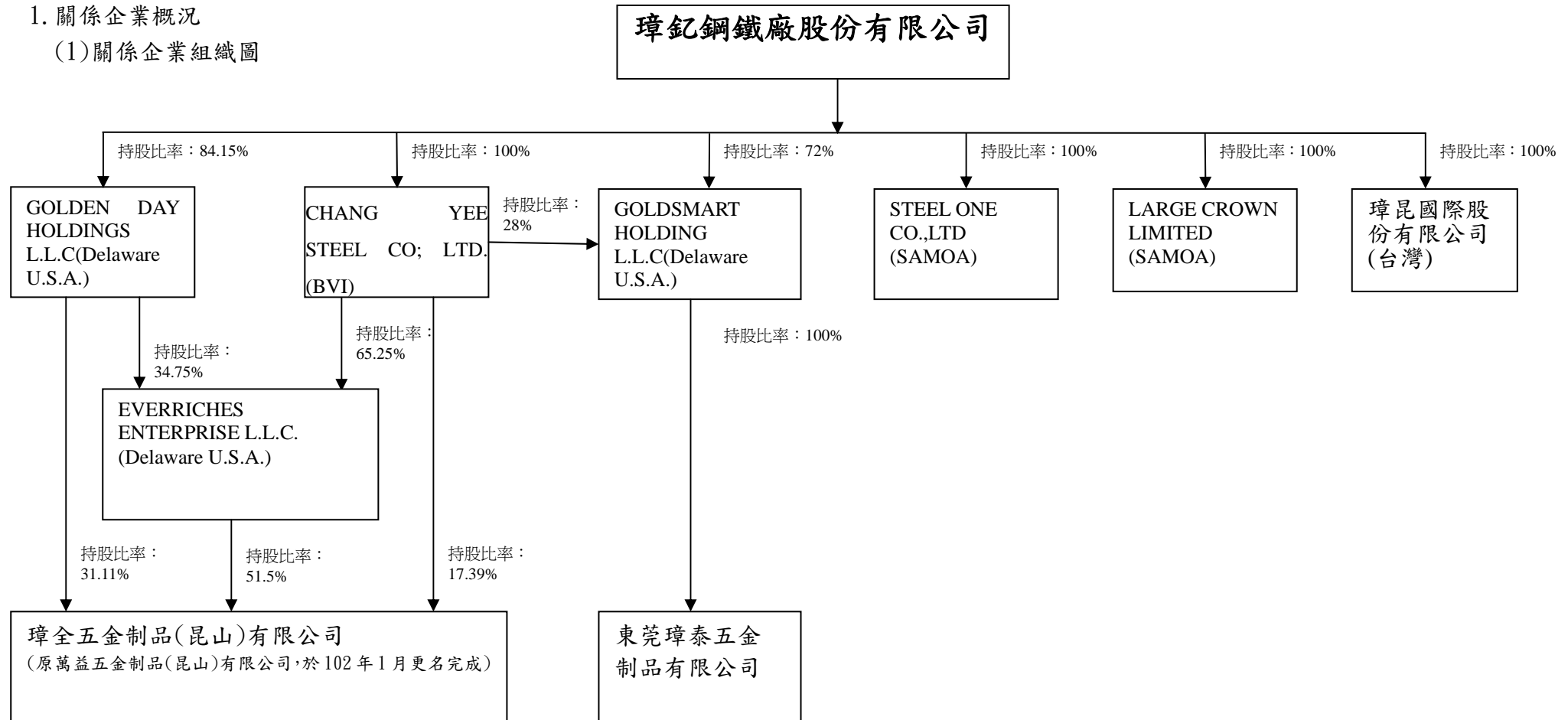

(2)關係企業基本資料

單位：外幣/新台幣：仟元

關係企業名稱	設立日期	地 址	實收資本額	主要營業項目
CHANG YEE STEEL(BVI) CO., LTD.	1998. 12. 16	AKARA BUILDING 24 DE CASTRO STREET WICKHAMS CAY I ROAD TOWN TORTOLA BRITISH VIRGIN ISLANDS	USD15, 643 (NT454, 273)	貿易及控股
璋全五金制品(昆 山)有限公司	1998. 09. 30	江蘇省昆山市經濟技術開 發區洪湖路 1188 號	USD 20, 827 (NT604, 816)	生產和銷售辦 公家具
Steel One co., LTD. (SAMOA)	2010. 04. 01	OFFSHORE CHAMBERS, P. O. BOX 217, APIA, SAMOA	USD 500 (NT14, 520)	貿易
璋昆國際股份有限 公司	2011. 9. 22	(403)台中市西區民龍里台 中港路 1 段 199 號 21 樓	NTD3, 000	批發
GOLDEN DAY HOLDINGS LLC	2006. 01. 05	Suite 806, 1220 N. Market Street, Wilmington, DE 19801, County of New Castle, Delaware, U. S. A.	USD9, 112 (NT264, 612)	投資及控股
LARGE CORWN LIMITED(SAMOA)	2003. 02. 28	OFFSHORE CHAMBERS, P. O. BOX 217, APIA, SAMOA	USD6, 300 (NT182, 952)	貿易及控股
GOLDSMART HOLDING L. L. C.	2005. 12. 01	Suite 806, 1220 N. Market Street, Wilmington, DE 19801, County of New Castle, Delaware, U. S. A.	HKD147, 630 (NT553, 170)	貿易及控股
東莞璋泰五金製品 有限公司	1993. 07. 27	廣東省東莞市清溪鎮新金 山工業區	HKD213, 820 (NT801, 184)	生產和銷售鐵 板、鐵管之裁 剪、加工等。
EVERRICHES ENTER L. L. C.	2003. 04. 22	Suite 806, 1220 N. Market Street, Wilmington, DE 19801, County of New Castle, Delaware, U. S. A.	USD10, 728 (NT311, 541)	貿易

註 1：所有關係企業不論規模大小，均應揭露。

註 2：各關係企業設有工廠，且該工廠產品之銷售值超過控制公司營業收入百分之十者，應加列工廠名稱、設立日期、地址及該工廠主要生產產品項目。

註 3：關係企業如為外國公司，企業名稱及地址得以英文表示，設立日期亦得以西元日期表示，實收資本額並得以外幣表示（但應加註報表日之兌換率）。

101 年 12 月 31 日台幣兌美元 29.040 : 1

101 年 12 月 31 日台幣兌港幣 3.7470 : 1

(3)推定為有控制與從屬關係者其相同股東資料：無。

(4)整體關係企業經營業務所涵蓋之行業

本公司主要經營冷軋、熱軋、鍍鋅、烤漆等鐵板之裁剪、加工買賣及家具、裝設品之製造批發零售業務。

本公司持股 100%之 CHANG YEE STEEL (BVI) CO., LTD. 及持股 84.15%之 GOLDEN DAY HOLDINGS LLC(DELAWARE)，綜合間接投資大陸璋全五金制品(昆山)有限公司、EVERRICHES ENTERPRISE L. L. C. 之控股公司，被投資公司經營業務涵蓋生產各類電子專用設備、工模具、辦公家具及鋼結構的計算機輔助設計、開發；高檔建築五金件、水暖器材的開發、生產；生產及加工汽機車、自行車、運動器材等焊管件及配件，加工裁剪鋼板、鐵件；銷售自產產品并提供修繕服務。

本公司綜合持股 100%之 GOLDSMART HOLDING L. L. C. (DELAWARE)，間接投資東莞璋泰五金制品有限公司，璋泰公司經營生產和銷售鐵板、鐵管之裁剪買賣及貿易。

本公司持股 100%之 LARGE CORWN LIMITED(SAMOA)，間接投資大陸九一金屬制品(佛山)有限公司經營生產建築、構造、配套用高檔建築五金件。

本公司持股 100%之 STEEL ONE CO., LTD. (SAMOA)，主係經營辦公用椅及鋼材等相關貿易。

本公司持股 100%之璋昆國際股份有限公司，主係經營批發等相關業務。

(5)各關係企業董事、監察人及總經理資料

關係企業名稱	職稱	姓名或代表人	持有股份	
			股數	持股比例
CHANG YEE STEEL(BVI) CO., LTD.	董事長	璋鈺鋼鐵廠(股)公司代表人：雲萬益	15,642,702 股	100%
璋全五金制品(昆山)有限公司	董事長	雲財福	-	92.23%
	總經理	雲財福		
	董 事	雲財福、雲家助、黃志助		
Steel One co., LTD. (SAMOA)	董事長	雲財福	500,000 股	100%
璋昆國際貿易有限公司	董事長	雲財福	300,000 股	100%
	董事	雲財福、陳昇平、雲宏裕		
	監察人	雲琪能		
GOLDEN DAY HOLDINGS LLC (Delaware)	董事	雲宏裕 璋鈺鋼鐵廠(股)公司代表人：雲家助		84.15%
LARGE CORWN LIMITED (SAMOA)	董事	雲財福、雲宏裕、陳昇平	6,300,000 股	100%
GOLDSMART HOLDING L. L. C.	總經理	雲萬益	-	100%
東莞璋泰五金製品有限公司	董事長	趙金和	-	100%
	總經理	陳昇平		
	董 事	雲財福、趙金和、陳昇平、雲宏裕、吳東駿		
EVERRICHES ENTERPRISE L. L. C.	總 經 理	雲財福	-	94.49%

2. 關係企業營運概況

各關係企業之財務狀況及經營結果如下：

單位：外幣/新台幣:仟元

關係企業名稱	幣別	資本額	資產總額	負債總額	淨值	營業收入	營業利益	本期損益	每股盈餘
								(稅後)	(元)
CHANG YEE STEEL (BVI) CO.	USD	15,643	25,388	2,326	23,062	2,484	37	-155	
	NTD	454,273	737,268	67,547	669,721	73,460	1,094	-4,580	不適用
璋全五金制品(昆山)有限公司	USD	20,827	37,903	15,892	22,011	12,437	-1,176	-845	
	NTD	604,816	1,100,703	461,504	639,199	367,804	-34,778	-24,990	不適用
Steel One co., LTD. (SAMOA)	USD	500	1,786	998	788	2,961	-23	221	
	NTD	14,520	51,868	28,982	22,886	87,567	-680	6,541	不適用
GOLDEN DAY HOLDINGS LLC(Delaware)	USD	9,112	10,786	0	10,786	0	0	-415	
	NTD	264,612	313,225	0	313,225	0	0	-12,273	不適用
LARGE CORWN LIMITED(SAMOA)	USD	6,300	19,126	0	19,126	0	-1	2,204	
	NTD	182,952	555,434	0	555,434	0	-30	65,180	不適用
GOLDSMART HOLDING L. L. C	HKD	147,630	286,597	13,880	272,717	0	-88	6,194	
	NTD	553,170	1,073,879	52,008	1,021,871	0	-336	23,617	不適用
東莞璋泰五金製品有限公司	HKD	213,820	297,620	35,334	262,286	370,115	6,388	6,225	
	NTD	801,184	1,115,182	132,396	982,786	1,411,211	24,357	23,736	不適用
EVERRICHES ENTERPRISE L. L. C.	USD	10,728	11,335	0	11,335	0	0	-435	
	NTD	311,541	329,168	0	329,168	0	0	-12,864	不適用
璋昆國際股份有限公司	NTD	3,000	3,234	104	3,130	0	-220	132	不適用

註1：所有關係企業不論規模大小，均應揭露。

註2：關係企業如為外國公司，相關數字應以報告日之兌換率換算為新台幣列示。

101年12月31日台幣兌美元 29.040:1

101年12月31日台幣兌港幣 3.7470:1

101年平均匯率台幣兌美元 29.5734:1

101年平均匯率台幣兌港幣元 3.8129:1

(二)關係企業合併財務報表暨公司聲明書：除本公司及子公司合併財務報表(詳見第118頁至182頁)外，其餘無。

(三)關係報告書：無。

二、最近年度及截至年報刊印日止，私募有價證券辦理情形，應揭露股東會或董事會通過日期與數額、價格訂定之依據及合理性、特定人選擇之方式、辦理私募之必要理由、私募對象、資格條件、認購數量、與公司關係、參與公司經營情形、實際認購(或轉換)價格、實際認購(或轉換)價格與參考價格差異、辦理私募對股東權益影響、自股款或價款收足後迄資金運用計畫完成，私募有價證券之資金運用情形、計畫執行進度及計畫效益顯現情形：無。

三、最近年度及截至年報刊印日止，子公司持有或處分本公司股票情形：無。

四、其他必要補充說明事項：無。

五、最近年度及截至年報刊印日止，如發生證券交易法第三十六條第二項第二款所訂對股東權益或證券價格有重大影響之事項，亦應逐項載明：無。



璋鈺鋼鐵廠股份有限公司 會計師查核報告

璋鈺鋼鐵廠股份有限公司 公鑒：

璋鈺鋼鐵廠股份有限公司民國一〇一年及一〇〇年十二月三十一日之資產負債表，暨民國一〇一年及一〇〇年一月一日至十二月三十一日之損益表、股東權益變動表及現金流量表，業經本會計師查核竣事，上開財務報表之編製係管理階層之責任，本會計師之責任則為根據查核結果對上開財務報表表示意見。

本會計師係依照『會計師查核簽證財務報表規則』暨『一般公認審計準則』規劃並執行查核工作，以合理確信財務報表有無重大不實表達。此項查核工作包括以抽查方式獲取財務報表所列金額及所揭露事項之查核證據、評估管理階層編製財務報表所採用之會計原則及所作之重大會計估計，暨評估財務報表整體之表達。本會計師相信此項查核工作可對所表示之意見提供合理之依據。

依本會計師之意見，第一段所述財務報表在所有重大方面係依照『證券發行人財務報告編製準則』、『商業會計法』及『商業會計處理準則』中與財務會計準則相關之規定暨『一般公認會計原則』編製，足以允當表達璋鈺鋼鐵廠股份有限公司民國一〇一年及一〇〇年十二月三十一日之財務狀況，暨民國一〇一年及一〇〇年一月一日至十二月三十一日之經營成果與現金流量。

璋鈺鋼鐵廠股份有限公司民國一〇一年度財務報表重要會計科目明細表，主要係供補充分析之用，亦經本會計師採用第二段所述之查核程序予以查核。依本會計師之意見，該等科目明細表在所有重大性方面與第一段所述財務報表相關資訊一致。

璋鈺鋼鐵廠股份有限公司及子公司已編製民國一〇一年及一〇〇年度之合併財務報表，並經本會計師分別出具無保留意見及修正式無保留意見之查核報告在案，備供參考。

鼎信聯合會計師事務所

會計師：邵朝彬



會計師：楊貞瑜



地址：彰化縣彰化市中興路130號3樓

電話：(04)7262722

核准文號：金管證審字第0990072785號

核准文號：(86)台財證(六)第13069號

中華民國一〇二年三月二十七日

璋鈺鋼鐵廠股份有限公司
資 產 負 債 表
民國101年及100年12月31日



單位：新台幣仟元

代碼	資 產 類	101.12.31		100.12.31		代碼	負 債 及 股 東 權 益	101.12.31		100.12.31	
		金 額	%	金 額	%			金 額	%	金 額	%
	流動資產						流動負債				
1100	現金及約當現金(註二、四)	130,900	3.67	140,564	3.91	2100	短期借款(註四)	775,893	21.73	936,350	26.07
1120	應收票據淨額-非關係人(註二、四、六)	218,189	6.11	273,879	7.62	2110	應付短期票券(註四)	24,992	0.70	24,966	0.69
1140	應收帳款淨額(註二、四)	188,726	5.28	236,021	6.57	2120	應付票據-非關係人	71,037	1.99	82,041	2.28
1190	其他應收款(註五)	8,068	0.23	9,638	0.27	2140	應付帳款-非關係人	19,534	0.55	7,892	0.22
120x	存貨淨額(註二、四)	209,368	5.86	366,012	10.19	2160	應付所得稅	219	0.01	3,323	0.09
1250-1280	預付款項及其他流動資產(註二)	1,140	0.03	2,172	0.06	2170	應付費用	24,396	0.68	19,148	0.53
1286	遞延所得稅資產-流動(註二、四)	1,937	0.05	5,051	0.14	2210	其他應付款	2,278	0.06	3,158	0.09
1291	受限制資產(註六)	15,045	0.43	4,867	0.14	2272	一年內到期長期借款(註四)	24,667	0.69	141,267	3.93
	流動資產合計	773,373	21.66	1,038,204	28.90	2260-2280	預收款項及其他流動負債	4,400	0.12	32,726	0.92
	基金及投資						流動負債合計	947,416	26.53	1,250,871	34.82
1480	以成本衡量之金融資產-非流動	2,848	0.08	2,848	0.08		長期負債				
1421	採權益法之長期股權投資(註二、四)	2,250,507	63.02	1,980,018	55.11	2420	長期借款(註四)	358,333	10.03	283,000	7.88
1423	不動產投資(註二、四)	84,012	2.35	84,360	2.35		其他負債				
	基金及投資合計	2,337,367	65.45	2,067,226	57.54	2810	應計退休金負債(註二、四)	66,298	1.86	65,376	1.82
	固定資產(註二、四、六)					2886	遞延所得稅負債-非流動(註二、四)	56,412	1.58	46,064	1.28
	成本					2888	其他負債(註二)	2,500	0.07	2,000	0.05
1501	土地	327,416	9.17	327,416	9.11		其他負債合計	125,210	3.51	113,440	3.15
1521	建築物	135,262	3.79	135,262	3.76		負債總額	1,430,959	40.07	1,647,311	45.85
1531	機器設備	228,744	6.41	248,214	6.91		股東權益				
1551	運輸設備	15,490	0.43	16,718	0.47	31xx	股本(註四)	1,203,640	33.70	1,050,000	29.22
1681	其他設備	9,569	0.26	9,069	0.25	32xx	資本公積(註四)	380,439	10.65	267,720	7.45
	成本合計	716,481	20.06	736,679	20.50	33xx	保留盈餘(註四)				
15x9	減：累計折舊	(245,865)	(6.88)	(240,862)	(6.70)	3310	法定盈餘公積	108,770	3.05	108,522	3.02
1599	減：累計減損	(12,840)	(0.36)	(12,840)	(0.36)	3320	特別盈餘公積	269	0.01	269	0.01
1672	預付設備款	257	0.01	-	-	3351	未分配盈餘	400,269	11.21	383,992	10.69
	固定資產淨額	458,033	12.83	482,977	13.44		股東權益其他項目				
	無形資產					3420	累積換算調整數	46,817	1.31	135,039	3.76
1770	遞延退休金成本(註二、四)	1,106	0.03	2,119	0.06		股東權益總額	2,140,204	59.93	1,945,542	54.15
18xx	其他資產(註二)	1,284	0.03	2,327	0.06		負債及股東權益總額	3,571,163	100.00	3,592,853	100.00
	資產總額	3,571,163	100.00	3,592,853	100.00						

[請參閱後附財務報表附註]

董事長：



經理人：



會計主管：



璋鈺鋼鐵廠股份有限公司

損 益 表

民國101年及100年1月1日至12月31日



單位：新台幣仟元
(每股盈餘：新台幣元)

代碼	項 目	101年度		100年度	
		金 額	%	金 額	%
	營業收入				
4110	銷貨收入	2,148,307	100.17	2,990,858	100.13
4170	減：銷貨退回	(4,080)	(0.19)	(7,777)	(0.26)
4190	減：銷貨折讓	(2,712)	(0.13)	(1,793)	(0.06)
4660	加工收入	3,137	0.15	5,496	0.19
4100	營業收入淨額	2,144,652	100.00	2,986,784	100.00
5110	營業成本(註四)	(2,103,097)	(98.06)	(2,937,749)	(98.36)
5910	營業毛利	41,555	1.94	49,035	1.64
	營業費用(註四)				
6100	推銷費用	(45,229)	(2.11)	(49,577)	(1.66)
6200	管理及總務費用	(49,271)	(2.30)	(46,519)	(1.56)
	營業費用合計	(94,500)	(4.41)	(96,096)	(3.22)
6900	營業利益(損失)	(52,945)	(2.47)	(47,061)	(1.58)
	營業外收入及利益				
7110	利息收入	60	-	127	-
7121	採權益法認列之投資收益(註四)	82,764	3.86	61,985	2.08
7122	股利收入	2,363	0.11	2,649	0.09
7160	兌換利益	-	-	402	0.01
7250	壞帳轉回利益	-	-	5,061	0.17
7480	其他收入-技術酬勞金	7,508	0.35	6,988	0.23
7480	其他收入-其他	3,377	0.16	4,350	0.15
	營業外收入及利益合計	96,072	4.48	81,562	2.73
	營業外費用及損失				
7510	利息費用	(18,197)	(0.85)	(20,762)	(0.70)
7560	兌換損失	(860)	(0.04)	-	-
7880	其他損失	(2,317)	(0.11)	(2,123)	(0.06)
	營業外費用及損失合計	(21,374)	(1.00)	(22,885)	(0.76)
7900	稅前淨利	21,753	1.01	11,616	0.39
8110	所得稅費用(註二、四)	(5,228)	(0.24)	(9,131)	(0.31)
9600	純益	16,525	0.77	2,485	0.08
	每股盈餘(註四)	稅前	稅後	稅前	稅後
9750	基本每股盈餘	\$0.20	\$0.15	\$0.12	\$0.03
9850	稀釋每股盈餘	\$0.20	\$0.15	\$0.12	\$0.03

[請 參 閱 後 附 財 務 報 表 附 註]

董事長：



經理人：



會計主管：



~ 5 ~

璋鈺鋼鐵廠股份有限公司

股東權益變動表

民國101年及100年1月1日至12月31日



單位：新台幣仟元

項 目	股 本	資本公積	保 留 盈 餘			股東權益其他項目		合 計
			法定盈餘公積	特別盈餘公積	未分配盈餘	累積換算調整數		
民國100年1月1日餘額	680,000	24,500	97,013	269	426,016	(26,586)	1,201,212	
發行新股受讓股權	337,000	243,220	-	-	-	-	580,220	
民國99年度盈餘分配								
法定盈餘公積	-	-	11,509	-	(11,509)	-	-	
股票股利—每股0.3245元	33,000	-	-	-	(33,000)	-	-	
民國100年度純益	-	-	-	-	2,485	-	2,485	
累積換算調整數—外幣長期股權投資	-	-	-	-	-	161,625	161,625	
民國100年12月31日餘額	1,050,000	267,720	108,522	269	383,992	135,039	1,945,542	
發行新股受讓股權	153,640	112,719	-	-	-	-	266,359	
民國100年度盈餘分配								
法定盈餘公積	-	-	248	-	(248)	-	-	
民國101年度純益	-	-	-	-	16,525	-	16,525	
累積換算調整數—外幣長期股權投資	-	-	-	-	-	(88,222)	(88,222)	
民國101年12月31日餘額	1,203,640	380,439	108,770	269	400,269	46,817	2,140,204	

[請參閱後附財務報表附註]

董事長：



經理人：



會計主管：



璋鈺鋼鐵廠股份有限公司

現金流量表

民國101年及100年1月1日至12月31日



單位：新台幣仟元

	101年度	100年度
營業活動之現金流量		
純益	16,525	2,485
調整項目		
遞延所得稅	3,874	2,049
折舊	22,019	23,238
各項攤提	1,043	1,573
未提撥退休金費用	1,935	2,026
存貨跌價及呆滯損失(回升利益)	(15,000)	20,000
呆帳損失(備抵呆帳轉收入)	1,700	(5,061)
採權益法認列之投資收益	(82,764)	(61,985)
處分及報廢固定資產損失(利益)	953	801
長期投資現金股利	-	18,812
金融資產評價損失(利益)	-	102
其他損失	19	6
營業資產及負債之淨變動		
交易目的金融資產	-	2,067
應收票據及帳款	101,285	119,283
其他金融資產	1,571	23,614
存貨	171,625	(12,439)
預付款項及其他流動資產	1,031	2,063
應付票據及帳款	639	(251,814)
其他應付款	4,368	(5,659)
應付所得稅	(3,104)	(16,268)
預收款項及其他流動負債	(28,293)	(2,803)
營業活動之現金流入(出)	199,426	(137,910)
投資活動之現金流量		
受限制資產(增加)減少	(10,178)	23,925
採權益法之長期股權投資增加	-	(16,055)
增購固定資產	(4,823)	(3,581)
其他資產(增加)	-	(720)
出售固定資產價款	7,143	3
投資活動之現金流入(出)	(7,858)	3,572

[接次頁]

[承前頁]

	101年度	100年度
融資活動之現金流量		
償還長期借款	(141,267)	(296,789)
舉借長期借款	100,000	226,000
短期借款增加(減少)	(160,457)	224,928
代收款項增加(減少)	(34)	54
應付短期票券增加(減少)	26	(17)
存入保證金增加	500	-
融資活動之現金流入(出)	(201,232)	154,176
本期現金及約當現金增加(減少)數	(9,664)	19,838
期初現金及約當現金餘額	140,564	120,726
期末現金及約當現金餘額	130,900	140,564
現金流量表補充揭露		
本期支付利息費用(不含利息資本化)	18,492	20,293
本期支付所得稅	3,880	23,350
未分配盈餘轉增資	-	33,000
不影響現金流量之投資及融資活動		
一年內到期長期借款	24,667	141,267
發行新股受讓股權	266,359	580,220

[請參閱後附財務報表附註]

董事長：



經理人：



會計主管：



璋鈺鋼鐵廠股份有限公司

財務報告附註

民國101及100年度

(除另予註明外，所有金額均以新台幣仟元為單位)

一、公司沿革

璋鈺鋼鐵廠股份有限公司(以下簡稱本公司)，於民國70年12月奉准設立登記，登記地址為彰化縣伸港鄉新港村新港路60-2號。主要經營冷軋、熱軋、鍍鋅、烤漆等鐵板之裁剪、加工買賣及家具、裝設品之製造批發零售業務。本公司股票自民國93年8月11日起，正式於財團法人中華民國證券櫃檯買賣中心之興櫃股票櫃檯買賣，於民國101年11月20日終止興櫃股票櫃檯買賣。

本公司民國101及100年度之員工平均人數分別為116人及127人。

二、重要會計政策之彙總說明

本財務報表係依照證券發行人財務報告編製準則、商業會計法、商業會計處理準則及一般公認會計原則編製。重要會計政策彙總說明如下：

(一) 外幣交易事項

非衍生性商品之外幣交易所產生之各項外幣資產、負債、收入或費用，按交易日之即期匯率折算新台幣金額入帳。外幣資產及負債實際收付結清時所產生之兌換差額，作為當期損益。

資產負債表日之外幣貨幣性資產或負債，按該日即期匯率予以調整，兌換差額列為當期損益。

資產負債表日之外幣非貨幣性資產或負債，依公平價值衡量者，按該日即期匯率調整，所產生之兌換差額，屬公平價值變動認列為股東權益調整項目者，列為股東權益調整項目；屬公平價值變動認列為當期損益者，列為當期損益。以成本衡量者，則按交易日之歷史匯率衡量。

外幣長期投資按權益法計價者，以被投資公司之外幣財務報表換算後所得之股東權益做為依據，兌換差額列入累積換算調整數，作為股東權益之調整項目。

(二) 會計估計

本公司依照前述準則、法令及原則編製財務報告時，本公司對於備抵呆帳、存貨跌價及呆滯損失、固定資產之折舊及減損、遞延費用之攤銷及減損、所得稅、退休金以及員工分紅及董監酬勞費用等之提列，必須使用合理之估計和假設，因估計通常在不確定情況下作成之判斷，因此可能與將來實際結果有所差異。

(三) 資產與負債區分流動與非流動之標準

流動資產包括現金及約當現金，以及主要為交易目的而持有之資產或預期於資產負債表日後一年內變現之資產；固定資產、無形資產及其他不屬於流動資產

者為非流動資產。流動負債包括主要為交易目的而發生之負債，以及須於資產負債表日後一年內清償之負債，負債不屬於流動負債者為非流動負債。

(四) 現金及約當現金

現金係指用途未受限制之庫存現金及各種銀行存款。約當現金係指隨時可轉換成定額現金及即將到期且其利率變動對其價值影響甚小者，包括自投資日起三個月內到期之商業本票及銀行承兌匯票及附買回債券，其帳面價值近似公平價值。

(五) 以成本衡量之金融資產

無法可靠衡量公平價值之權益商品投資，包括未上市（櫃）股票等，以原始認列之成本衡量。現金股利於除息日（或股東會決議日）認列收入，但依據投資前淨利宣告之部分，係自投資成本減除。股票股利不列為投資收益，僅註記股數增加，並按增加後之總股數重新計算每股成本。若有減損之客觀證據，則認列減損損失，此減損金額不予迴轉。

(六) 應收款項之減損評估

備抵呆帳係按應收款項（包含應收票據、應收帳款、其他應收款及催收款）之收回可能性評估提列。本公司係依據對客戶之應收帳款帳齡分析等因素，定期評估應收帳款之收回可能性。

如附註三所述，本公司自民國100年1月1日起採用財務會計準則公報第三十四號「金融商品之會計處理準則」第三次修訂條文，修訂條文將原始產生之應收款項納入適用範圍，故本公司對於應收款項係於每一資產負債表日評估其減損跡象，當有客觀證據顯示，因應收款項原始認列後發生之單一或多項事件，致使應收款項之估計未來現金流量受影響者，該應收款項則視為已減損。客觀之減損證據可能包含：

1. 債務人發生顯著財務困難；或
2. 應收帳款發生逾期之情形；或
3. 債務人很有可能倒閉或進行其他財務重整。

針對某些應收款項經個別評估未有減損後，另再以組合基礎來評估減損。應收款項組合之客觀減損證據可能包含本公司過去收款經驗、該組合之延遲付款增加情況，以及與應收款項違約有關之可觀察全國性或區域性經濟情勢變化。

認列之減損損失金額係為該資產之帳面金額與預期未來現金流量（已反映擔保品或保證之影響）以該應收款項原始有效利率折現值之間的差額。應收款項之帳面金額係藉由備抵評價科目調降。當應收款項視為無法回收時，係沖銷備抵評價科目。原先已沖銷而後續回收之款項係貸記備抵評價科目。備抵評價科目帳面金額之變動認列為呆帳損失。

(七) 資產減損

倘資產（主要為固定資產與採權益法評價之長期股權投資）以其相關可回收金額衡量帳面價值有重大減損時，就其減損部分認列損失。嗣後若資產可回收金額增加時，將減損損失之迴轉認列為利益，惟資產於減損損失迴轉後之帳面價值，不得超過該項資產在未認列減損損失之情況下，減除應提列攤銷後之帳面價值。已依法令規定辦理重估價者，則其減損先減少股東權益項下之未實現重估增值，不足數再認列損失；迴轉時，就原認列為損失之範圍內先認列利益，餘額再轉回未實現重估增值。

進行減損測試時，商譽係分攤到本公司預計能享受合併綜效之各相關現金產生單位。商譽所屬現金產生單位除有跡象顯示可能減損外，每年應藉由各單位帳面價值（包含商譽）與其可回收金額之比較，進行各單位之減損測試。各單位之可回收金額若低於其帳面價值，減損損失先就已分攤至該現金產生單位之商譽，減少其帳面價值。次就其餘減損損失再依現金產生單位中各資產帳面價值等比例分攤至各資產。已認列之商譽減損損失不得迴轉。

對僅具重大影響力而未具控制能力之長期股權投資，則以個別長期股權投資帳面價值（含商譽）為基礎，比較個別投資之可回收金額與帳面價值以計算該投資之減損損失。

(八) 存貨

存貨包含商品、原料、在製品及製成品，存貨以取得成本為入帳基礎，成本計算採用月加權平均法，實際產能低於正常產能之未分攤固定費用轉列當期銷貨成本。期末存貨以成本與淨變現價值孰低衡量，比較成本與淨變現價值孰低時，除同類別存貨外以個別項目逐項比較，淨變現價值係指在正常情況下之估計售價減除至完工尚需投入之成本及銷售費用後之餘額，存貨所提列之跌價損失帳列為銷貨成本。

(九) 採權益法之長期股權投資

本公司對被投資公司持有表決權股份達百分之二十以上或具有重大影響力者，採用權益法評價。

取得股權或首次採用權益法時，先將投資成本予以分析處理，投資成本超過可辨認淨資產公平價值部分列為商譽，商譽不予攤銷。若可辨認淨資產公平價值超過投資成本，則其差額就各非流動資產（非採權益法評價之金融資產、待處分資產、遞延所得稅資產及預付退休金或其他退休給付除外）公平價值等比例減少之，仍有差額時列為非常損益。

本公司與採權益法被投資公司順流交易所產生之利益，按持股比例予以消除；惟如本公司對該被投資公司有控制能力，則予全部消除。本公司與採權益法被投資公司逆流交易所產生之利益，按持股比例予以消除。

被投資公司發行新股時，若未按持股比例認購，致使持股比例發生變動，並因而使投資之股權淨值發生增減時，其增減數調整資本公積及長期投資；前項調

整如應借記資本公積，而長期投資所產生之資本公積餘額不足時，其差額借記保留盈餘。

本公司對具重大影響力之被投資公司，因認列其虧損致使對該被投資公司之長期股權投資及墊款帳面餘額為負數時，除本公司意圖繼續支持，或該被投資公司之虧損係屬短期性質，有充分證據顯示將於未來短期內回復獲利之營運外，其投資損失之認列以使對該公司投資及墊款之帳面餘額降至零為限。

本公司對於已達控制能力之被投資公司，若因認列其虧損致使對該被投資公司之長期投資帳面餘額為負數時，除被投資公司之其他股東有義務並能夠提出額外資金承擔其損失者外，本公司全額吸收超過該被投資公司股東原有權益之損失金額，若該被投資公司日後獲利，則該利益先歸屬至本公司，直至原多承擔之損失完全回復為止。

(十) 不動產投資

不動產投資係按成本列帳，為使此項投資達到可用(或可售)狀態所支出之款項亦列入成本。

(十一) 固定資產

固定資產以成本減累計折舊計價。固定資產購建期間為該項資產所支出款項而負擔之利息，予以資本化列為固定資產之成本。重大之更新及改良作為資本支出；修理及維護支出則作為當期費用。

折舊採用直線法依下列耐用年限計提：建築物，五年至四十年；機器設備，三年至十四年；運輸設備，四年至十五年；其他設備，二年至十五年。

耐用年限屆滿仍繼續使用之固定資產，則就其殘值按重行估計可使用年數繼續提列折舊。

固定資產出售或報廢時，其相關成本、累計折舊、累計減損均自帳上減除。處分固定資產之利益或損失，列為當期之營業外利益或損失。

(十二) 遞延費用

遞延費用依直線法按二到五年平均攤銷。

(十三) 員工退休金

屬確定給付退休辦法之退休金係按精算結果認列；屬確定提撥退休辦法之退休金，係於員工提供服務之期間，將應提撥之退休金數額認列為當期費用。

確定給付退休辦法發生縮減或清償時，將縮減或清償損益列入當期之淨退休金成本。

(十四) 所得稅

所得稅作同期間及跨期間之分攤，亦即將部分所得稅分攤至直接借記或貸記股東權益之項目及可減除暫時性差異、虧損扣抵及未使用投資抵減之所得稅影響數認列為遞延所得稅資產，並評估其可實現性，認列備抵評價金額；應課稅暫時

性差異之所得稅影響數則認列為遞延所得稅負債。遞延所得稅資產或負債依其相關資產或負債之分類劃分為流動或非流動項目，無相關之資產或負債者，依預期迴轉期間劃分為流動或非流動項目。

投資國外子公司或國外合資企業之長期股權投資帳面價值與課稅基礎之暫時性差異，如本公司可控制暫時性差異迴轉之時間，且於可預見之未來不會迴轉，其實質上係長久存在者，則不予以認列相關遞延所得稅負債或資產。

購置機器設備、研究發展及人才培訓等支出所產生之所得稅抵減，採用當期認列法處理。

以前年度應付所得稅之調整，列入當期所得稅。

依所得稅法規定計算之未分配盈餘加徵百分之十所得稅列為股東會決議年度之所得稅費用。

(十五) 員工紅利及董監酬勞

本公司之員工紅利及董監酬勞係依會計研究發展基金會(九六)基秘字第〇五二號解釋函之規定，估計員工紅利及董監酬勞金額，並依員工紅利及董監酬勞之性質列為營業成本或營業費用項下之適當會計科目，嗣後股東會決議實際配發金額與估列數如有差異，視為會計估計變動，列為當期損益。

(十六) 收入之認列

本公司係於貨物之所有權及顯著風險移轉予客戶時認列銷貨收入，因其獲利過程大部分已完成，且已實現或可實現。去料加工時，加工產品之所有權及顯著風險並未移轉，是以去料時不作銷貨處理。

銷貨收入係按本公司與買方所協議交易對價(考量商業折扣及數量折扣後)之公平價值衡量；惟銷貨收入之對價為一年期以內應收款時，其公平價值與到期值差異不大且交易量頻繁，則不按設算利率計算公平價值。

(十七) 重分類

為配合民國101年度財務報表表達方式，民國100年度財務報表之部分會計科目業經重分類。

三、會計變動之理由及其影響

(一) 金融商品之會計處理

本公司自民國100年1月1日起，採用新修訂之財務會計準則公報第三十四號「金融商品之會計處理準則」。主要之修訂包括：1. 將應收租賃款之減損納入公報適用範圍；2. 修訂保險相關合約之會計準則適用規範；3. 將原始產生之放款及應收款納入公報適用範圍；4. 增訂以攤銷後成本衡量之金融資產於債務困難修改條款時之減損規範；及5. 債務條款修改時債務人之會計處理。此項會計變動，對本公司民國100年度財務報表並無重大影響。

(二) 營運部門資訊之揭露

本公司自民國100年1月1日起，採用新發布之財務會計準則公報第四十一號「營運部門資訊之揭露」。該公報之規定係以管理階層制定營運事項決策時所使用之企業組成部分相關資訊為基礎，營運部門之辨識則以主要營運決策者定期複核用以分配資源予部門與評量績效之內部報告為基礎。該公報係取代財務會計準則公報第二十號「部門別財務資訊之揭露」，採用該公報僅對本公司營運部門資訊之報導方式產生改變。

四、重要會計科目之說明

(一) 現金及約當現金

	101. 12. 31	100. 12. 31
庫存現金	129	307
銀行存款	130, 771	140, 257
合 計	130, 900	140, 564

(二) 應收票據淨額—非關係人

	101. 12. 31	100. 12. 31
應收票據—非關係人	219, 289	275, 279
減：備抵呆帳—應收票據	(1, 100)	(1, 400)
合 計	218, 189	273, 879

本公司與銀行約定存入借款一定成數之應收票據於備償專戶，待票據兌現時可領出使用不受限制，惟須再存入一定成數之票據。

本公司備抵呆帳之變動情形如下：

	101年度				100年度			
	應收票據	應收帳款	催收款	合計	應收票據	應收帳款	催收款	合計
期初金額	(1, 400)	(1, 200)	-	(2, 600)	(2, 700)	(4, 300)	(1, 669)	(8, 669)
本期(提列)迴轉	300	(2, 000)	-	(1, 700)	1, 300	3, 100	661	5, 061
本期轉銷	-	-	-	-	-	-	1, 008	1, 008
期末金額	(1, 100)	(3, 200)	-	(4, 300)	(1, 400)	(1, 200)	-	(2, 600)

(三) 應收帳款淨額

	101. 12. 31	100. 12. 31
應收帳款—非關係人	191,793	237,221
應收帳款—關係人	133	-
減：備抵呆帳—應收帳款	(3,200)	(1,200)
合 計	188,726	236,021

(四) 存貨

	101. 12. 31	100. 12. 31
商品存貨	601	475
原 料	183,496	353,513
在 製 品	22,144	22,534
製 成 品	10,276	15,490
在途存貨	3,851	-
減：備抵存貨跌價及呆滯損失	(11,000)	(26,000)
合 計	209,368	366,012

本公司認列為營業成本之存貨相關費損如下：

	101年度	100年度
存貨跌價及呆滯損失(回升利益)	(15,000)	20,000
未分攤固定費用	1,395	92
盤 虧	19	6
合 計	(13,586)	20,098

(五) 採權益法之長期股權投資

被投資公司	101. 12. 31		100. 12. 31	
	金 額	股權比例	金 額	股權比例
GOLDSMART HOLDING L. L. C.	735,745	72.00%	747,688	72.00%
CHANG YEE STEEL CO., LTD. (BVI)	669,721	100.00%	701,284	100.00%
LARGE CROWN LIMITED (SAMOA)	555,434	100.00%	510,885	100.00%
GOLDEN DAY HOLDINGS LLC	263,591	84.15%	-	-
STEEL ONE CO., LTD. (SAMOA)	22,886	100.00%	17,163	100.00%
璋昆國際股份有限公司	3,130	100.00%	2,998	100.00%
合 計	2,250,507		1,980,018	

民國101及100年度採權益法認列投資(損)益明細如下：

被投資公司	101年度	100年度
LARGE CROWN LIMITED (SAMOA)	65,180	74,355
CHANG YEE STEEL CO., LTD. (BVI)	(4,580)	(18,970)
GOLDSMART HOLDING L. L. C.	17,003	6,654
STEEL ONE CO., LTD. (SAMOA)	6,541	(52)
GOLDEN DAY HOLDINGS LLC	(1,512)	-
璋昆國際股份有限公司	132	(2)
合 計	82,764	61,985

本公司採權益法評價之長期股權投資及其投資損益，係依據被投資公司經會計師查核之各該年度財務報表計算。

本公司以民國101年10月27日為股權交換基準日暨增資基準日，發行新股15,364,000股取得GOLDEN DAY HOLDINGS LLC 84.15%股權。

本公司以民國100年4月28日為股權交換基準日暨增資基準日，發行新股33,700,000股取得GOLDSMART HOLDING L. L. C. 61.5%股權，持股比率由10.5%增加至72%。

本公司對大陸地區投資之相關資訊，詳見附註十一。

本公司之子公司均依規定列入編製合併財務報表之合併個體中。

(六) 不動產投資

	101. 12. 31	100. 12. 31
土 地	72,693	72,693
建 築 物	12,886	12,886
減：累計折舊-建築物	(1,567)	(1,219)
合 計	84,012	84,360

(七) 固定資產

	101年度				期末餘額
	期初餘額	增加	出售或報廢	重分類	
成 本					
土 地	327,416	-	-	-	327,416
建 築 物	135,262	-	-	-	135,262
機器設備	248,214	1,644	(21,814)	700	228,744
運輸設備	16,718	407	(2,950)	1,315	15,490
雜項設備	9,069	500	-	-	9,569
小 計	736,679	2,551	(24,764)	2,015	716,481

		101年度				
		期初餘額	增加	出售或報廢	重分類	期末餘額
累計折舊						
建築物	(39,360)	(4,873)	-	-	(44,233)	
機器設備	(185,534)	(13,745)	13,741	-	(185,538)	
運輸設備	(10,948)	(1,813)	2,927	-	(9,834)	
雜項設備	(5,020)	(1,240)	-	-	(6,260)	
小計	(240,862)	(21,671)	16,668	-	(245,865)	
累計減損	(12,840)	-	-	-	(12,840)	
預付設備款	-	2,272	-	(2,015)	257	
淨額	482,977				458,033	

		100年度				
		期初餘額	增加	出售或報廢	重分類	期末餘額
成 本						
土地	324,390	3,026	-	-	327,416	
建築物	135,262	-	-	-	135,262	
機器設備	250,172	266	(2,491)	267	248,214	
運輸設備	16,718	-	-	-	16,718	
雜項設備	21,523	289	(12,743)	-	9,069	
小計	748,065	3,581	(15,234)	267	736,679	
累計折舊						
建築物	(34,485)	(4,875)	-	-	(39,360)	
機器設備	(173,592)	(14,404)	2,462	-	(185,534)	
運輸設備	(9,151)	(1,797)	-	-	(10,948)	
雜項設備	(15,174)	(1,814)	11,968	-	(5,020)	
小計	(232,402)	(22,890)	14,430	-	(240,862)	
累計減損	(12,840)	-	-	-	(12,840)	
預付設備款	267	-	-	(267)	-	
淨額	503,090				482,977	

(八) 短期借款

	101. 12. 31	100. 12. 31
購料借款	446, 893	528, 950
信用借款	180, 000	240, 000
抵押借款	149, 000	167, 400
合 計	775, 893	936, 350
利率區間	1. 45%~1. 59%	1. 35%~1. 57%

(九) 應付短期票券

保 證 或 承 兌 機 構	101. 12. 31	100. 12. 31
國際票券金融	25, 000	25, 000
減：未攤銷折價	(8)	(34)
淨 額	24, 992	24, 966
利率區間	1. 07%	0. 92%

(十) 長期借款

	101. 12. 31	100. 12. 31
抵押借款	100, 000	100, 000
信用借款	283, 000	324, 267
小 計	383, 000	424, 267
減：一年內到期部分	(24, 667)	(141, 267)
合 計	358, 333	283, 000
利率區間	1. 35%~1. 77%	1. 40%~1. 96%
到期年限	102~103年	101~103年

(十一) 退休金

勞工退休金條例自民國94年7月1日起施行。勞工得選擇繼續適用「勞動基準法」有關之退休金規定，或適用該條例之退休金制度並保留適用該條例前之工作年資。

本公司依「勞工退休金條例」訂定之員工退休辦法，係屬確定提撥退休辦法，自民國94年7月1日起依員工每月薪資6%提撥至勞工保險局之員工個人退休金專戶，本公司民國101年及100年度認列之相關退休金成本分別為3,013仟元及3,153仟元。

本公司依「勞動基準法」訂定之員工退休辦法，依該辦法規定，員工退休金之支付係根據服務年資及退休前之平均薪資計算，本公司每年以薪資總額百分之二提撥退休基金，並以勞工退休準備金監督委員會名義存入台灣銀行運用生息。截至民國101年及100年12月31日止該基金專戶之餘額分別為5,606仟元及4,367仟元。本公司民國101年及100年度認列之相關退休金成本分別為3,139仟元及3,267仟元。

1. 淨退休金成本構成項目：

	101年度	100年度
服務成本	208	195
利息成本	1,634	1,766
退休基金資產之預期報酬	(101)	(92)
未認列過渡性淨給付義務(淨資產)之攤銷	1,398	1,398
淨退休成本	3,139	3,267

2. 退休基金提撥狀況與帳載應計退休金負債調節如下：

	101. 12. 31	100. 12. 31
給付義務：		
既得給付義務	42,385	41,760
非既得給付義務	29,567	28,018
累積給付義務	71,952	69,778
未來薪資增加之影響數	10,923	11,906
預計給付義務	82,875	81,684
退休基金資產公平價值	(5,654)	(4,402)
提撥狀況	77,221	77,282
未認列過渡性淨給付義務	(5,382)	(6,780)
未認列退休金損益	(6,647)	(7,245)
補列之應計退休金負債	1,106	2,119
應計退休金負債	66,298	65,376

3. 截至民國101年及100年12月31日止，本公司職工退休辦法之員工既得給付分別為45,245仟元及45,040仟元。

4. 退休金給付義務之假設為：

	101. 12. 31	100. 12. 31
折現率	2.00%	2.00%
未來薪資水準增加率	2.00%	2.00%
退休基金資產預期投資報酬率	2.00%	2.00%

(十二) 股本

本公司於民國99年12月7日經股東臨時會議決議通過以547,967股交換 GOLDSMART HOLDING L.L.C. 股權1%，共需增加發行新股33,700,000股換取 GOLDSMART HOLDING L.L.C. 61.5%之股權，並以民國100年4月28日為股權交換基準日暨增資基準日，向經濟部辦理發行新股之登記；本公司並於民國100年辦理盈餘轉增資33,000仟元。

本公司於民國101年3月21日經董事會決議通過以182,579股交換 GOLDEN DAY HOLDINGS LLC 股權1%，共需增加發行新股15,364,000股換取 GOLDEN DAY HOLDINGS LLC 84.15%之股權，並以民國101年10月27日為股權交換基準日暨增資基準日，向經濟部辦理發行新股之登記。

截至民國101年12月31日止，額定股本為1,700,000仟元，實收股本1,203,640仟元，每股面額10元，計120,364仟股。

(十三) 資本公積

項 目	101. 12. 31	100. 12. 31
股本溢價	24,500	24,500
發行新股受讓股權	355,939	243,220
合 計	380,439	267,720

本公司於民國100年4月28日發行新股受讓 GOLDSMART HOLDING L.L.C. 61.5%之股權，係依據公司法第156條第5項之規定(依民國101年1月4日修訂之公司法為第156條第8項)，發行新股作為受讓他公司股份之對價辦理；本公司與 GOLDSMART HOLDING L.L.C. 原即屬聯屬公司，依財團法人中華民國會計研究發展基金會(91)基秘字第187號解釋函之規定，若企業與另一家公司為聯屬公司，視為組織重整。本公司因前述股權交換計發行新股33,700,000股，每股面額10元，合計增加股本337,000仟元；本公司取得 GOLDSMART HOLDING L.L.C. 之淨額為580,220仟元，其超過本公司發行新股面額部分計243,220仟元，則計入本公司資本公積—發行新股受讓股權項下。

本公司於民國101年10月27日發行新股受讓 GOLDEN DAY HOLDINGS LLC 84.15%之股權係依據公司法第156條第8項之規定，發行新股作為受讓他公司股份之對價辦理；本公司與 GOLDEN DAY HOLDINGS LLC 原即屬聯屬公司，依財團法人中華民國會計研究發展基金會(91)基秘字第187號解釋函之規定，若企業與另一家公司為聯屬公司，視為組織重整。本公司因前述股權交換計發行新股15,364,000股，每股面額10元，合計增加股本153,640仟元；本公司取得 GOLDEN DAY HOLDINGS LLC 之淨額為266,359仟元，其超過本公司發行新股面額部分計112,719仟元，則計入本公司資本公積—發行新股受讓股權項下。

依有關法令規定，因長期股權投資採權益法計價而發生之資本公積，不得作為任何用途，其餘資本公積，除彌補虧損外，不得使用；惟超過票面金額發行股票所得之溢額(包括以超過面額發行普通股、因合併而發行股票之股本溢價及庫

藏股票交易等)及受領贈與之所得產生之資本公積，得撥充資本（每年以實收股本之一定比例為限），按股東原有股份之比例發給新股。依據民國101年1月4日公布之公司法修訂條文，前述資本公積亦得以現金分配。

(十四) 保留盈餘

依章程規定，本公司年度總決算有盈餘時，應先提出應納稅金外，再彌補以往年度虧損後，次提百分之十法定盈餘公積金，並依法提撥或迴轉特別盈餘公積後，其餘由董事會擬定分配議案，提請股東決議分派之，其分派比率如下：員工紅利百分之三、董事及監察人酬勞百分之二、股東紅利百分之九十五。

本公司股利政策係依據營運規劃、投資計畫、資本預算及內部環境變化等因素訂定。唯本公司目前仍處於營運成長階段，如有發放現金股利時，則現金股利總額不低於當年度發放股利總額百分之十，惟實際分派比率，仍依股東會議決議之。

依公司法規定，法定盈餘公積應繼續提撥至其總額達實收資本額為止。法定盈餘公積得用以彌補虧損，另依據民國101年1月4日公布之公司法修訂條文，法定盈餘公積超過實收股本總額百分之二十五之部分除得撥充股本外，尚得以現金分配。

本公司分配盈餘時，必須依法令規定就股東權益項下之金融商品未實現損失金額提列特別盈餘公積。續後年度就當年度金融商品未實現損失與前一年度差額，補提或迴轉特別盈餘公積。

本公司分別於民國101年6月26日及100年6月30日舉行股東會，分別決議通過民國100及99年度股利分配情形如下：

	100年度	99年度
股票股利	-	每股 \$0.3245
董監事酬勞	-	695仟元
員工紅利	-	1,042仟元

上述股東會決議以現金配發之員工紅利及董監酬勞，與財務報表認列之差異主要係估計改變，已調整為民國101及100年度之(損)益分別為0仟元及55仟元。

本公司民國102年3月27日董事會擬議民國101年度不分派盈餘、員工紅利及董監酬勞，嗣後股東會決議實際配發金額與估列如有差異時，則視為會計估計變動，列為當期損益，此議案尚待本公司預計於民國102年6月25日召開之股東會決議。

有關本公司董事會通過擬議及股東會決議之員工紅利及董監酬勞資訊，請至台灣證券交易所「公開資訊觀測站」查詢。

(十五) 用人費用、折舊及攤銷費用

本公司民國101及100年度之用人費用、折舊及攤銷費用彙總如下：

	101年度			100年度		
	屬於營業 成本者	屬於營業 (含業外) 費用者	合 計	屬於營業 成本者	屬於營業 (含業外) 費用者	合 計
用人費用						
薪資費用	29,510	44,328	73,838	32,851	39,552	72,403
保險費用	2,272	3,584	5,856	2,293	3,613	5,906
退休金費用	2,424	3,728	6,152	2,495	3,925	6,420
其他用人費用	3,487	2,942	6,429	4,801	3,797	8,598
小 計	37,693	54,582	92,275	42,440	50,887	93,327
折舊費用	18,688	3,331	22,019	19,327	3,911	23,238
攤銷費用	890	153	1,043	1,268	305	1,573

(十六) 所得稅

所得稅(費用)利益組成如下：

	101年度	100年度
當期所得稅費用	(89)	-
未分配盈餘加徵10%所得稅	(224)	(7,057)
遞延所得稅(費用)利益	(3,874)	(2,049)
以前年度所得稅調整	(1,041)	(25)
所得稅(費用)利益	(5,228)	(9,131)

1. 本公司損益表中所列稅前淨利依規定稅率計算之所得稅額與所得稅費用之差異列示如下：

	101年度	100年度
依稅前利益計算之所得稅費用	3,698	1,975
永久性差異	164	133
暫時性差異：		
存貨跌價及呆滯損失(回升利益)	(2,550)	3,784
退 休 金	329	344
呆帳損失(回升利益)	-	(398)
採權益法認列之投資損(益)	(14,047)	(7,340)
其 他	73	(247)
虧損扣抵	12,333	1,749
其 他	89	-
當期所得稅費用	89	-

2. 本公司遞延所得稅資產或負債之主要項目：

	101. 12. 31	100. 12. 31
流動：		
存貨跌價及呆滯損失	1,870	4,420
其 他	67	631
流動遞延所得稅資產與（負債）抵銷後淨額	1,937	5,051
非流動：		
採權益法認列之投資收益及累積換算調整數	(84,386)	(60,749)
退休金費用	11,083	10,753
資產減損	2,183	2,183
虧損扣抵	14,708	1,749
非流動遞延所得稅資產與（負債）抵銷後淨額	(56,412)	(46,064)
遞延所得稅資產總額	29,911	19,761
遞延所得稅負債總額	(84,386)	(60,774)

3. 本公司之營利事業所得稅申報案件，業經稅捐稽徵機關核定至民國99年度。

4. 本公司截至民國101年12月31日止，尚未抵減之前十年虧損扣抵金額為86,519仟元，最後抵減年限為111年。

5. 兩稅合一相關資訊：

	101. 12. 31	100. 12. 31
民國86年度以前未分配盈餘	36,008	36,008
民國87年度以後未分配盈餘	364,261	347,984
合 計	400,269	383,992
股東可扣抵稅額帳戶餘額	90,406	87,136
盈餘分配之稅額扣抵比率	24.88%	26.00%

依所得稅法規定，本公司分配屬於民國87年度(含)以後之盈餘時，除屬非中華民國境內居住者之股東外，其餘股東可按股利分配日之稅額扣抵比率計算可獲配之股東可扣抵稅額。由於實際分配予股東之可扣抵稅額，應以股利盈餘分配日之股東可扣抵稅額帳戶餘額為計算基礎，因此本公司預計民國101年度盈餘分配之稅額扣抵比率可能與將來實際分配予股東時所適用之稅額扣抵比率有所差異。

(十七) 每股盈餘

	101年度				
	純益		加權平均流 通在外股數 (仟股)	每股盈餘(元)	
	稅前	稅後		稅前	稅後
基本每股盈餘	21,753	16,525	107,736	0.20	0.15
具稀釋作用潛在普通 股之影響					
員工分紅	-	-	-		
稀釋每股盈餘	21,753	16,525	107,736	0.20	0.15

	100年度				
	純益		加權平均流 通在外股數 (仟股)	每股盈餘(元)	
	稅前	稅後		稅前	稅後
基本每股盈餘	11,616	2,485	93,752	0.12	0.03
具稀釋作用潛在普通 股之影響					
員工分紅	-	-	29		
稀釋每股盈餘	11,616	2,485	93,781	0.12	0.03

自民國97年1月1日起，依照會計研究發展基金會(97)基祕字第169號函規定，本公司尚未經股東會決議得採股票發放方式之員工紅利，係屬潛在普通股，於計算稀釋每股盈餘時，係假設依會計研究發展基金會(96)基祕第052號函規定估列之員工紅利將採股票方式，以資產負債表日之公平價值並考量最近期除權除息之影響作為發行股數之判斷依據，列為潛在普通股。潛在普通股如均未具稀釋作用，僅揭露基本每股盈餘，反之除揭露基本每股盈餘外，並揭露稀釋每股盈餘。稀釋每股盈餘則假設所有具稀釋作用之潛在普通股均於當期流通在外，故本期淨利及流通在外普通股數均須調整所有具稀釋作用潛在普通股之影響。

(十八) 金融商品資訊之揭露

(1) 公平價值之資訊

非衍生性金融商品	帳面價值	101. 12. 31	
		公開報價決定之金額	評價方法估計之金額
<u>資產</u>			
公平價值與帳面價值相等之金融資產	561, 757	-	561, 757
以成本衡量之金融資產－非流動	2, 848	-	-
<u>負債</u>			
公平價值與帳面價值相等之金融負債	916, 683	-	916, 683
長期借款(含一年內到期)	383, 000	-	383, 000
100. 12. 31			
非衍生性金融商品	帳面價值	公平價值	
		公開報價決定之金額	評價方法估計之金額
<u>資產</u>			
公平價值與帳面價值相等之金融資產	665, 798	-	665, 798
以成本衡量之金融資產－非流動	2, 848	-	-
<u>負債</u>			
公平價值與帳面價值相等之金融負債	1, 070, 696	-	1, 070, 696
長期借款(含一年內到期)	424, 267	-	424, 267

(2) 估計金融商品公平價值所使用之方法及假設如下：

- A. 短期金融商品以其在資產負債表上之帳面價值估計其公平價值，因為此類商品到期日甚近，其帳面價值應屬估計公平價值之合理基礎。此方法應用於現金及約當現金、應收款項、其他應收款、存出保證金、短期借款、應付款項及存入保證金。
- B. 以成本衡量之金融資產係投資未上市櫃公司股票，故無活絡市場公開報價，且實務上須以超過合理成本之金額方能取得可驗證之公平價值，因此不列示其公平價值。
- C. 長期借款(含一年內到期)係屬浮動利率之借款，其帳面價值約當公平價值。

(3) 本公司具利率變動之公平價值及現金流量風險之金融商品如下：

	101. 12. 31	100. 12. 31
公平價值風險		
應付商業本票	24, 992	24, 966
現金流量風險		
短期銀行借款	775, 893	936, 350
長期銀行借款	383, 000	424, 267
活期銀行存款	130, 745	140, 211
受限制資產(備償專戶存款)	15, 045	4, 867

(4) 財務風險資訊

A. 信用風險

信用風險係以資產負債表日公平價值為正數之合約，經考慮淨額交割約定之互抵效果後仍為正數之合計數，代表若交易對象違約，則本公司將產生損失。惟與本公司交易之對象，皆為國內外信用良好之金融機構，預期不致產生重大信用風險。

B. 市場風險

從事衍生性金融商品交易即在規避外幣淨資產或淨負債因匯率或利率波動所產生之風險，因此匯率變動產生之損益大致會與被避險項目之損益相抵銷；而利率風險亦因預期之資金成本已固定，故市場風險並不重大。

C. 流動性風險

本公司因尚有短期借款及長期借款未使用額度約214, 000仟元，營運資金尚足以支應，故未有因無法籌措資金以履行合約義務之風險。

D. 利率變動之現金流量風險

本公司從事之短期及長期銀行借款，係屬浮動利率之債務，故市場利率變動將使銀行借款之有效利率隨之變動，而使其未來現金流量產生波動。

五、關係人交易

(一) 關係人名稱及關係

關係人名稱	與本公司之關係
CHANG YEE STEEL CO., LTD. (BVI) (CYS(BVI))	係本公司之子公司
LARGE CROWN LIMITED (SAMOA) (LARGE CROWN)	係本公司之子公司
GOLDSMART HOLDING L. L. C. (GOLDSMART)	係本公司之子公司
GOLDEN DAY HOLDINGS LLC (GOLDEN DAY)	係本公司之子公司

關係人名稱	與本公司之關係
STEEL ONE CO., LTD. (SAMOA) (STEEL ONE)	係本公司之子公司
璋昆國際股份有限公司 (璋昆國際公司)	係本公司之子公司
WONDERFUL YEAR CO., LTD. (BELIZE) (WONDERFUL YEAR)	係本公司間接投資之子公司
東莞璋泰五金製品有限公司 (東莞璋泰公司)	係本公司間接投資之子公司
EVERRICHS ENTERPRISE L. L. C. (EVERRICHS)	係本公司間接投資之子公司
丸一金屬製品(佛山)有限公司 (佛山丸一公司)	係本公司採權益法評價之被投資公司
丸一金屬製品(天津)有限公司 (天津丸一公司)	係本公司採權益法評價之被投資公司
凱全鋼鐵機械股份有限公司 (凱全鋼鐵公司)	其負責人為本公司之監察人
雲萬益	本公司之董事長
雲家助	本公司之副董事長
雲財福	本公司之總經理
陳昇平	本公司之副總經理
趙金和	東莞璋泰公司之負責人
吳章碧	本公司之監察人
周壽麗	與本公司之總經理具二親等關係
陳宗裕	本公司之協理
吳東駿	與本公司之副董事長具二親等關係
高 鸞	本公司董事長之配偶
薛秀嬌	本公司副董事長之配偶
周月煌	本公司總經理之配偶

(二) 與關係人間之重大交易事項

1. 銷貨

關係人名稱	101年度		100年度	
	金額	佔銷貨淨額%	金額	佔銷貨淨額%
佛山丸一公司	1,497	0.07	-	-
STEEL ONE	922	0.04	-	-
昆山萬益公司	85	-	838	0.03
東莞璋泰公司	48	-	-	-
合計	2,552	0.11	838	0.03

本公司民國101及100年度銷售予關係企業之產品為鋼捲、辦公座椅等。其交易條件係依個別產品差異及相關市場行情議訂，收款條件約為月結30天至60天。

2. 應收(付)款項

本公司與關係人之債權債務如下：

(1) 應收帳款

關係人名稱	101. 12. 31		100. 12. 31	
	餘額	%	餘額	%
昆山萬益公司	85	0.04	-	-
東莞璋泰公司	48	0.03	-	-
合計	133	0.07	-	-

(2) 其他應收款

關係人名稱	101. 12. 31		100. 12. 31	
	餘額	%	餘額	%
佛山丸一公司	5,675	70.34	6,672	67.72
STEEL ONE	401	4.97	358	3.71
GOLDSMART	20	0.24	30	0.31
東莞璋泰公司	-	-	29	0.31
合計	6,096	75.55	7,089	72.05

(3)應付費用

關係人名稱	101. 12. 31		100. 12. 31	
	餘額	%	餘額	%
凱全鋼鐵公司	-	-	18	0.09
合 計	-	-	18	0.09

3. 財產交易

向關係人購買機器設備等，明細如下：

101年度：

關係人名稱	項 目	金額
凱全鋼鐵公司	機器設備	1,100

100年度：無。

4. 租金收入

關係人名稱	摘 要	101年度	100年度
璋昆國際公司	建築物出租	34	12

係出租台中辦公室供璋昆國際公司使用，租賃期間為民國101年1月至12月，到期續租。

5. 其他收入

關係人名稱	摘 要	101年度	100年度
佛山九一公司	技術酬勞金	6,963	6,527
STEEL ONE	技術酬勞金	539	457
東莞璋泰公司	技術酬勞金	6	4
合 計		7,508	6,988

係本公司派駐技術人員所收取之技術酬勞金。

6. 費用減項及其他

關係人名稱	摘 要	101年度	100年度
STEEL ONE	薪資減項	3,597	3,052
STEEL ONE	退休金減項	286	245
STEEL ONE	保險費減項	391	334
東莞璋泰公司	薪資減項	38	24
東莞璋泰公司	退休金減項	2	1
東莞璋泰公司	保險費減項	2	1
凱全鋼鐵公司	修繕費	653	727
合 計		4,969	4,384

7. 股權交換

本公司於民國101及100年度分別發行新股向自然人股東交換取得GOLDEN DAY 84.15%之股權及GOLDSMART 61.5%之股權，明細如下：

關係人名稱	101年度	100年度
雲 萬 益	39,288	78,306
雲 家 助	39,288	78,306
雲 財 福	39,315	78,306
高 鸞	48,344	-
薛 秀 嬌	47,811	-
周 月 煌	52,313	-
陳 昇 平	-	33,964
趙 金 和	-	101,892
吳 章 碧	-	101,892
周 壽 麗	-	19,813
陳 宗 裕	-	19,813
吳 東 駿	-	67,928
合 計	266,359	580,220

8. 背書保證

單位：仟元

被背書保證對象	101. 12. 31	100. 12. 31
昆山萬益公司	US6, 000	US5, 000
璋昆國際公司	US1, 000	US1, 000
STEEL ONE	US2, 000	-
CYS(BVI)	US4, 000	US4, 000
CYS(BVI)及STEEL ONE(註1)	US2, 000	US2, 000
GOLDSMART及STEEL ONE(註2)	US6, 000	-

註1: 係由CYS(BVI)及STEEL ONE共用美金2,000仟元之背書保證借款額度。

註2: 係由GOLDSMART及STEEL ONE共用美金6,000仟元之背書保證借款額度，其中STEEL ONE最高可動用額度為美金3,000仟元。

9. 董事、監察人及主要管理階層薪酬資訊

	101年度	100年度
薪資	14,784	14,917
獎金	1,148	1,220
業務執行費用	2,139	3,315
合 計	18,071	19,452

(1) 薪資包括薪資、職務加給、退休金及離職金等。

(2) 獎金包括各種獎金、獎勵金等。

(3) 業務執行費用包括車馬費、各種津貼及配車(帳面價值)等實物提供。

(4) 盈餘分配：民國101年預計不分配股利，故無董監酬勞及員工紅利之估列，民國100年度經股東會決議不發放。

(5) 相關資訊可參閱本公司股東會年報。

六、質押之資產

下列資產已提供各項短期借款及長期借款之擔保品：

名 稱	101.12.31	100.12.31
土 地	313,137	313,137
建 築 物	80,037	83,972
受限制資產—流動(備償專戶)	15,045	4,867
應收票據—非關係人	124,612	128,708
合 計	532,831	530,684

七、重大承諾事項及或有事項

本公司截至民國101年及100年12月31日止，已開立信用狀未使用餘額分別約為63,000仟元及44,000仟元。

本公司截至民國101年12月31日止，已簽定原料採購合約尚未履約金額約為243,100仟元。

八、重大之災害損失：無。

九、重大之期後事項：無。

十、其他

本公司具重大影響之外幣金融資產及負債資訊如下：

	101.12.31			100.12.31		
	金額	匯率	台幣	金額	匯率	台幣
金融資產						
貨幣性項目						
美元	552	29.04	16,041	289	30.28	8,746
日幣	-	0.33	-	2,090	0.39	816
港幣	131	3.75	490	97	3.90	377
採權益法之 長期股權投資						
美元	52,053	29.04	1,511,632	40,606	30.28	1,229,332
港幣	196,356	3.74	735,745	191,863	3.90	747,688

十一、附註揭露事項

(一) 本期重大交易事項及(二)轉投資事業相關資訊

1. 資金貸予他人：附表一。
2. 為他人背書保證：附表二。
3. 期末持有有價證券情形：附表三。
4. 累積買進或賣出同一有價證券之金額達新台幣一億元或實收資本額百分之二十以上：附表四。
5. 取得不動產之金額達新台幣一億元或實收資本額百分之二十以上：無。
6. 處分不動產之金額達新台幣一億元或實收資本額百分之二十以上：無。
7. 與關係人進、銷貨之金額達新台幣一億元或實收資本額百分之二十以上：無。
8. 應收關係人款項達新台幣一億元或實收資本額百分之二十以上：無。
9. 被投資公司資訊：附表五。
10. 從事衍生性金融商品交易：無。

(三) 大陸投資相關資訊

1. 大陸被投資公司名稱、主要營業項目、實收資本額、投資方式、資金匯出入情形、持股比例、投資損益、期末投資帳面價值、以匯回投資損益及赴大陸地區投資限額：附表六。
2. 與大陸被投資公司直接或間接由第三地區所發生之下列重大交易事項，暨其價格、付款條件、未實現損益：請參閱附註五關係人交易。
3. 與大陸被投資公司直接或間接由第三地區事業提供票據背書保證或提供擔保品情形：附表二。
4. 與大陸被投資公司直接或間接由第三地區提供資金融通情形：附表一。
5. 其他對當期損益或財務狀況有重大影響之交易事項：無。

十二、營運部門資訊

依財務會計準則公報第四十一號營運部門資訊之揭露規定，本公司係於合併財務報表揭露營運部門資訊，本公司個別報表不再揭露營運部門資訊。

十三、財務報表之核准

本公司財務報表業已於民國102年3月27日經董事會核准並通過發布。

璋鈺鋼鐵廠股份有限公司及子公司

資金貸與他人

民國 101 年 1 月 1 日至 12 月 31 日

附表一

單位：新台幣仟元及外幣仟元

編號 (註一)	貸出資金 之公司	貸與對象	往來科目	本期最高餘額	期末餘額	利率 區間	資金貸 與性質 (註二)	業務 往來 金額	有短期融 通資金必 要之原因	提列備 抵呆帳 之金額	擔保品		對個別對象資 金貸與限額 (註三)	資金貸與總限 額(註四)
											名稱	價值		
0	本公司	昆山萬益公司	—	USD 1,700	USD 1,700 (註六)	—	2	—	營業週轉	—	—	—	USD 7,370	USD 29,479
1	CYS(BVI)	昆山萬益公司	其他應收關 係人款項	USD 2,000	USD 2,000 (註五)	2.00%	2	—	營業週轉	—	—	—	USD 2,306	USD 9,225
1	CYS(BVI)	GOLDSMART	其他應收關 係人款項	USD 2,000	USD 2,000 (註七)	2.30%	2	—	營業週轉	—	—	—	USD 2,306	USD 9,225
2	LARGE CROWN	昆山萬益公司	其他應收關 係人款項	USD 1,100	USD 1,100 (註五)	2.52%	2	—	營業週轉	—	—	—	USD 1,913	USD 7,650
3	GOLDSMART	東莞璋泰公司	其他應收關 係人款項	HKD11,640	HKD11,640 (註七)	3.25%	2	—	營業週轉	—	—	—	HKD27,272	HKD109,087
4	東莞璋泰公司	昆山萬益公司	—	RMB10,000	RMB10,000 (註六)	—	2	—	營業週轉	—	—	—	RMB 21,271	RMB 85,086

註一：標號欄位之填寫方式如下：

1. 本公司填 0。
2. 被投資公司按公司別由阿拉伯數字 1 開始依序填寫。

註二：資金貸與性質說明如下：

1. 有業務性質往來者。
2. 有短期資金融通必要者。

璋鈺鋼鐵廠股份有限公司及子公司

資金貸與他人

民國 101 年 1 月 1 日至 12 月 31 日

註三：對個別對象資金貸與限額為當期淨值 10%。

註四：資金貸與總限額為當期淨值 40%。

註五：董事會通過之資金貸與額度均已實際撥貸。

註六：董事會通過之額度截至民國 101 年 12 月 31 日均尚未撥貸。

註七：CYS(BVI)期末實際貸與 GOLDSMART 之金額為 USD1,480 仟元；GOLDSMART 期末實際貸與東莞璋泰公司之金額為 USD1,460 仟元。

璋鈺鋼鐵廠股份有限公司及子公司
為他人背書保證
民國 101 年 1 月 1 日至 12 月 31 日

附表二

單位：新台幣仟元及外幣仟元

編號 (註一)	背書保證者 公司名稱	被背書保證對象		對單一企業 背書保證限 額(註三)	本期最高背 書保證餘額	期末背書 保證餘額	以財產擔 保之背書 保證金額	累積背書保證金 額佔最近期財務 報表淨值之比率	背書保證 最高限額 (註四)
		公司名稱	關係 (註二)						
0	本公司	CYS(BVI)	3	註五	USD 4,000	USD 4,000	註八	5.43%	USD 36,849
		CYS(BVI) STEEL ONE	3	註五	USD 2,000	USD 2,000	—	2.71%	USD 36,849
		GOLDSMART STEEL ONE	3	註五	USD 6,000 (註七)	USD 6,000 (註七)	—	8.14%	USD 36,849
		STEEL ONE	3	註五	USD 2,000	USD 2,000	—	2.71%	USD 36,849
		璋昆國際公司	3	註五	USD 1,000	USD 1,000	—	1.36%	USD 36,849
		昆山萬益公司	3	USD 7,370	USD 6,000	USD 6,000	—	8.14%	USD 36,849
1	GOLDSMART	東莞璋泰公司	3	註五	USD 4,000	USD 3,000	註六	4.07%	USD 36,849

註一：編號欄之填寫方法如下：

1. 本公司填 0。
2. 被投資公司按公司別由阿拉伯數字 1 開始依序填寫。

註二：背書保證與被背書保證對象關係：

母公司及子公司持有普通股股權合併計算超過百分之五十之被投資公司填 3。

註三：對單一企業背書保證限額：淨值百分之十。

民國 101 年 12 月 31 日：NTD2,140,204 仟元×10%=NTD214,020 仟元/29.04=USD7,370 仟元

註四：背書保證最高限額：淨值百分之五十。

民國 101 年 12 月 31 日：NTD2,140,204 仟元×50%=NTD1,070,102 仟元/29.04=USD36,849 仟元

璋鈺鋼鐵廠股份有限公司及子公司

為他人背書保證

民國 101 年 1 月 1 日至 12 月 31 日

註五：依背書保證辦法規定，本公司對百分之一百持有之子公司不受上列限額規定。

註六：GOLDSMART 對東莞璋泰公司之背書保證，於東莞璋泰公司向銀行借款時，GOLDSMART 須於銀行指定之帳戶存入等額之存款。

註七：此筆共用額度，STEEL ONE 最高可動用金額僅 USD3,000 仟元。

註八：本公司對 CYS(BVI)之背書保證餘額中有 USD2,000 仟元向銀行申請之額度係與本公司共用，本公司已提供財產擔保。

璋鈺鋼鐵廠股份有限公司及子公司

期末持有有價證券情形

民國 101 年 12 月 31 日

附表三

單位：仟股/新台幣仟元及外幣仟元

持有之公司	有價證券種類及名稱	與有價證券 發行人之關係	帳列科目	期末				備註
				股數/單位	帳面金額	持股比例 (%)	市價 (註一)	
本公司	股票或股權							
	CYS(BVI)	本公司之子公司	採權益法之長期股權投資	15,643	NTD 669,721	100.00%	NTD 669,721	
	GOLDSMART	"	"	—	NTD 735,745	72.00%	NTD 735,745	
	LARGE CROWN	"	"	6,300	NTD 555,434	100.00%	NTD 555,434	
	STEEL ONE	"	"	500	NTD 22,886	100.00%	NTD 22,886	
	GOLDEN DAY	"	"	—	NTD 263,591	84.15%	NTD 263,591	
	璋昆國際公司	"	"	300	NTD 3,130	100.00%	NTD 3,130	
CHUNG MAO TRADING	—	以成本衡量之金融資產 —非流動	200	NTD 2,848	10.00%	NTD —		
CYS(BVI)	昆山萬益公司	CYS(BVI)投資之子公司	採權益法之長期股權投資	—	USD 3,828	17.39%	USD 3,828	
	EVERRICHES	"	"	—	USD 7,582	65.25%	USD 7,396	註二
	GOLDSMART	"	"	—	USD 9,853	28.00%	USD 9,853	
GOLDEN DAY	昆山萬益公司	GOLDEN DAY 投資之子公司	採權益法之長期股權投資	—	USD 6,847	31.11%	USD 6,847	
	EVERRICHES	"	"	—	USD 3,939	34.75%	USD 3,939	
EVERRICHES	昆山萬益公司	EVERRICHES 投資之子公司	採權益法之長期股權投資	—	USD 11,335	51.50%	USD 11,335	

單位：仟股/新台幣仟元及外幣仟元

持有之公司	有價證券種類及名稱	與有價證券 發行人之關係	帳列科目	期末				備註
				股數/單位	帳面金額	持股比例(%)	市價(註一)	
LARGE CROWN	佛山丸一公司	LARGE CROWN 採權益法評價 之被投資公司	採權益法之長期股權投資	—	USD 17,919	35.00%	USD 17,919	
佛山丸一公司	天津丸一公司	佛山丸一公司投資之子公司	採權益法之長期股權投資	—	RMB 35,961	100.00%	RMB 35,961	
GOLDSMART	東莞璋泰公司	GOLDSMART 投資之子公司	採權益法之長期股權投資	—	HKD 262,286	100.00%	HKD 262,286	
	MAXCHIEF INVESTMENTS LIMITED	—	以成本衡量之金融資產 —非流動	—	HKD 11,687	6.31%	HKD —	
東莞璋泰公司	高爾夫球證	—	以成本衡量之金融資產 —非流動	—	RMB 238	—	RMB —	
	現代貿易有限公司 之公司債	—	持有至到期日之金融資產 —非流動	—	RMB 3,000	—	RMB 3,000	

註一：有公開市場者，係指資產負債表日之收盤價；無公開市場者，係指淨值。以成本衡量之金融資產係投資未上市櫃公司股票，故無活絡市場公開報價，且實際上須以超過合理成本之金額方能取得可驗證之公平價值，因此不列示其公平價值。

註二：差異數係投資成本與股權淨值之差異及未實現銷貨毛利。

璋鈺鋼鐵廠股份有限公司

累積買進或賣出同一有價證券之金額達新台幣一億元或實收資本額百分之二十以上

民國 101 年 1 月 1 日至 12 月 31 日

附表四

單位：新台幣仟元

買賣之 公司名稱	有價證 券名稱	帳列科目	交易對象	關係	期初		買入(註一)		賣出		期末		處分 損益
					股數	金額	股數	金額	股數	金額	股數	金額	
本公司	GOLDEN DAY 之股權	採權益法之 長期股權投資	雲萬益 等六人	詳附註五、關 係人交易之 (一)	—	—	—	266,359 (註二)	—	—	—	266,359	—

註一：係本公司發行新股交換取得 GOLDEN DAY 84.15%之股權。

註二：本公司向關係人取得 GOLDEN DAY 股權，明細如下：

交易對象	金額
雲萬益	39,288
雲家助	39,288
雲財福	39,315
高鸞	48,344
薛秀嬌	47,811
周月煌	52,313
合計	<u>266,359</u>

璋鈺鋼鐵廠股份有限公司及子公司

被投資公司資訊

民國101年1月1日至12月31日

附表五

單位：仟股/新台幣仟元及外幣仟元

投資公司 名稱	被投資公司 名稱	所在地區	主要營業 項目	原始投資金額		期末持有			被投資公司 本期(損)益	本期認列之 投資(損)益	備註
				本期期末	上期期末	股數	比率	帳面金額			
本公司	CYS(BVI)	英屬維京 群島	貿易及控股	NTD 520,978	NTD 520,978	15,643	100.00%	NTD 669,721	NTD (4,580)	NTD (4,580)	
	GOLDSMART	德拉瓦	貿易及控股	NTD 658,057	NTD 658,057	—	72.00%	NTD 735,745	NTD 23,615	NTD 17,003	
	LARGE CROWN	薩摩亞	貿易及控股	NTD 200,490	NTD 200,490	6,300	100.00%	NTD 555,434	NTD 65,180	NTD 65,180	
	STEEL ONE	薩摩亞	貿易	NTD 14,548	NTD 14,548	500	100.00%	NTD 22,886	NTD 6,541	NTD 6,541	
	GOLDEN DAY	德拉瓦	控股	NTD 266,359	NTD —	—	84.15%	NTD 263,591	NTD (12,242)	NTD (1,512)	註二
	璋昆國際公司	台灣	批發	NTD 3,000	NTD 3,000	300	100.00%	NTD 3,130	NTD 132	NTD 132	
CYS(BVI)	昆山萬益公司	大陸昆山	電子專用設 備、工具模、 辦公家具之 製造及銷售	USD 3,621	USD 3,621	—	17.39%	USD 3,828	USD (845)	USD (147)	
	EVERRICHES	德拉瓦	控股	USD 7,326	USD 7,326	—	65.25%	USD 7,582	USD (435)	USD (294)	註一
	GOLDSMART	德拉瓦	貿易及控股	USD 6,183	USD 6,183	—	28.00%	USD 9,853	USD 799	USD 224	
GOLDEN DAY	昆山萬益公司	大陸昆山	電子專用設 備、工具模、 辦公家具之 製造及銷售	USD 5,718	USD 5,718	—	31.11%	USD 6,847	USD (845)	USD (263)	

單位：仟股/新台幣仟元及外幣仟元

投資公司 名稱	被投資公司 名稱	所在地區	主要營業 項目	原始投資金額		期末持有			被投資公司 本期(損)益	本期認列之 投資(損)益	備註
				本期期末	上期期末	股數	比率	帳面金額			
GOLDEN DAY	EVERRICHES	德拉瓦	控股	USD 3,393	USD 3,393	—	34.75%	USD 3,939	USD (435)	USD (151)	
EVERRICHES	昆山萬益公司	大陸昆山	電子專用設備、工具模、辦公家具之製造及銷售	USD 10,727	USD 10,727	—	51.50%	USD 11,335	USD (845)	USD (435)	
LARGE CROWN	佛山九一公司	大陸佛山	生產經營建築、構造、配套用高檔建築五金件項目	USD 6,300	USD 6,300	—	35.00%	USD 17,919	USD 6,369	USD 2,229	註三
	WONDERFUL YEAR	貝里斯	貿易	USD —	USD 5	—	—	USD —	USD 199	USD 102	
佛山九一公司	天津九一公司	大陸天津	鋼管相關製品的加工、製造、銷售	RMB 28,000	RMB 28,000	—	100.00%	RMB 35,961	RMB 6,482	RMB 6,482	
GOLDSMART	東莞璋泰公司	大陸東莞	生產和銷售家具、自行車等配套用五金項目	HKD 182,570	HKD 178,686	—	100.00%	HKD 262,286	HKD 6,225	HKD 6,225	

註一：差異係股權淨值差異攤銷。

註二：差異係期中取得股權。

註三：本期佛山九一公司分配予 LARGE CROWN 現金股利 USD1,260 仟元。

璋鈺鋼鐵廠股份有限公司

大陸投資資訊

民國 101 年 1 月 1 日至 12 月 31 日

附表六

單位：新台幣仟元及外幣仟元

大陸被投資 公司名稱	主要營業 項目	實收資本額	投資 方式	本期期初自 台灣匯出累 積投資金額	本期匯出或 收回投資金額		本期期末自 台灣匯出累 積投資金額	本公司直接 或間接投資 之持股比例	本期認列投資 損益(註二)	期末投資 帳面價值	截至本期 止已匯回 投資收益
					匯出	收回					
昆山萬益公司	生產及銷售 辦公家具及 五金件	NTD 604,816	(註一)	NTD 266,645	—	—	NTD 266,645	92.23%	NTD (23,041)	NTD 589,541	—
		USD 20,827		USD 9,182	—	—	USD 9,182				
東莞璋泰公司	生產和銷售 家具、自行車 等配套用五 金項目	NTD 801,184	(註一)	NTD 252,009	—	—	NTD 252,009	100%	NTD 23,736	NTD 982,787	—
		HKD 213,820		USD 8,678	—	—	USD 8,678				
佛山丸一公司	建築、構造、 配套用高檔 建築五金	NTD 522,720	(註一)	NTD 182,952	—	—	NTD 182,952	35%	NTD 65,923	NTD 520,379	USD 630
		USD 18,000		USD 6,300	—	—	USD 6,300				
天津丸一公司	鋼管相關製 品的加工、製 造、銷售	NTD 129,364	(註一)	—	—	—	—	35%	NTD 10,629	NTD 58,150	—
		RMB 28,000		—	—	—	—				
珠海世鋁公司	研發、生產及 銷售金屬及 塑料製品	NTD 689,845	(註一)	—	—	—	—	6.31%	—	NTD 43,792	—
		USD 23,755		—	—	—	—				

本期期末累計自台灣匯出赴大陸地區投資金額	經濟部投審會核准投資金額	依經濟部投審會規定赴大陸地區投資限額(註三)
NTD 709,680	NTD 1,781,720	註七
USD 24,438	USD 61,354	

註一：昆山萬益公司、東莞璋泰公司及佛山丸一公司之投資方式，係透過第三地區投資設立公司再投資大陸公司。天津丸一公司則係以佛山丸一公司之自有資金轉投資設立。珠海世錫公司之投資方式則係透過第三地區現有公司再投資大陸公司。

註二：本期認列投資收益，係依據被投資公司所編製經台灣母公司簽證會計師查核簽證之財務報表。

註三：依經濟部民國 97 年 8 月 29 日「在大陸地區從事投資或技術合作審查原則」規定計算之限額。

註四：上表相關數字涉及外幣者，分別以各財務報告日之匯率換算為新台幣。

註五：民國 94 年度處分廣鑫精密塑膠製品(昆山)有限公司、財榮金屬製品(太倉)有限公司及部分昆山萬益公司股權，列入本期期末累計至台灣匯出赴大陸地區投資金額項下，實際收回金額與匯出累積投資金額差額廣鑫及財榮為美金 278 仟元，萬益美金 761 仟元。

註六：對大陸投資累計金額為 USD61,354 仟元，較累積自台灣匯出投資金額 USD24,438 仟元，差異 USD36,916 仟元，係發行新股交換股權取得大陸投資及直接由境外子公司將獲配之股利或盈餘轉投資。

註七：本公司係經經濟部工業局核發符合營運總部認定函之企業，因此對大陸投資累計金額並無上限之規定。

聲 明 書

本公司民國一〇一年度（自民國一〇一年一月一日至民國一〇一年十二月三十一日止）依『關係企業合併營業報告書關係企業合併財務報表及關係報告書編製準則』應納入編製關係企業合併財務報表之公司與依財務會計準則公報第七號應納入編製母子公司合併財務報表之公司均相同，且關係企業合併財務報表所應揭露相關資訊於前揭母子公司合併財務報表中均已揭露，爰不再另行編製關係企業合併財務報表。

特此聲明

公司名稱：璋鈺鋼鐵廠股份有限公司



負責人：

豐萬益



中 華 民 國 一 〇 二 年 三 月 二 十 七 日



鼎信聯合會計師事務所
DINKUM & CO., CPAs

彰化市中興路130號3樓
電話：(04)726-2722 傳真：(04)722-0449
3F, No. 130, Chungshing Rd., Changhua, Taiwan, (R.O.C.)
TEL: 886-4-7262722 FAX: 886-4-7220449

璋鈺鋼鐵廠股份有限公司及子公司 會計師查核報告

璋鈺鋼鐵廠股份有限公司及子公司 公鑒：

璋鈺鋼鐵廠股份有限公司及子公司民國一〇一年及一〇〇年十二月三十一日之合併資產負債表，暨民國一〇一年及一〇〇年一月一日至十二月三十一日之合併損益表、合併股東權益變動表及合併現金流量表，業經本會計師予以查核竣事。上開合併財務報表之編製係管理階層之責任，本會計師之責任則為根據查核結果對上開合併財務報表表示意見。

本會計師係依照『會計師查核簽證財務報表規則』暨『一般公認審計準則』規劃並執行查核工作，以合理確信財務報表有無重大不實表達。此項查核工作包括以抽查方式獲取財務報表所列金額及所揭露事項之查核證據、評估管理階層編製財務報表所採用之會計原則及所作之重大會計估計，暨評估財務報表整體之表達。本會計師相信此項查核工作可對所表示之意見提供合理之依據。

依本會計師之意見，第一段所述合併財務報表在所有重大方面係依照『一般公認會計原則』及『證券發行人財務報告編製準則』編製，足以允當表達璋鈺鋼鐵廠股份有限公司及子公司民國一〇一年及一〇〇年十二月三十一日之合併財務狀況，暨民國一〇一年及一〇〇年一月一日至十二月三十一日之合併經營成果與合併現金流量。

鼎信聯合會計師事務所

會計師：邵朝彬



會計師：楊貞瑜



地址：彰化市中興路130號3樓

電話：(04) 7262722

核准文號：金管證審字第0990072785號

核准文號：(86)台財證(六)第13069號

中華民國一〇二年三月二十七日

璋鈺鋼鐵廠股份有限公司及子公司
合併資產負債表
民國101年及100年12月31日



代碼	資產類	101.12.31		100.12.31		代碼	負債及股東權益	101.12.31		100.12.31	
		金額	%	金額	%			金額	%	金額	%
	流動資產						流動負債				
1100	現金及約當現金(註二、四)	363,002	8.76	387,296	8.71	2100	短期借款(註四)	1,064,239	25.68	1,168,842	26.29
1330	持有至到期日金融資產—流動(註二、四)	13,861	0.33	14,415	0.32	2110	應付短期票券(註四)	24,992	0.60	24,966	0.56
1120	應收票據淨額—非關係人(註二、四、六)	274,182	6.61	359,953	8.10	2120	應付票據—非關係人	87,261	2.11	82,041	1.85
1140	應收帳款淨額—非關係人(註二、四)	576,921	13.92	715,005	16.08	2140	應付帳款(註五)	47,758	1.15	36,306	0.82
1150	應收帳款淨額—關係人(註二、五)	9,278	0.22	7,833	0.18	2160	應付所得稅	3,277	0.08	5,630	0.13
1160	其他應收款(註二、四、五)	19,239	0.46	14,210	0.32	2170	應付費用	73,854	1.78	64,372	1.45
1190	其他金融資產—流動(註四)	212,530	5.13	-	-	2210	其他應付款(註五)	13,877	0.33	41,745	0.94
120x	存貨淨額(註二、四)	371,619	8.97	577,233	12.98	2272	一年內到期長期借款(註四)	73,067	1.76	212,866	4.79
1250-1280	預付款項及其他流動資產(註二、四)	82,995	2.00	131,629	2.96	2260-2280	預收款項及其他流動負債(註四)	34,985	0.85	54,384	1.21
1286	遞延所得稅資產—流動(註二、四)	1,937	0.05	5,051	0.11		流動負債合計	1,423,310	34.34	1,691,152	38.04
1291	受限制資產(註六)	302,768	7.31	268,767	6.06		長期負債				
	流動資產合計	2,228,332	53.76	2,481,392	55.82	2420	長期借款(註四)	401,883	9.70	353,642	7.96
	基金及投資						其他負債				
1480	以成本衡量之金融資產—非流動(註二、四)	47,737	1.15	49,535	1.11	2810	應計退休金負債(註二、四)	66,298	1.60	65,376	1.47
1421	採權益法之長期股權投資(註二、四)	520,379	12.55	511,725	11.51	2886	遞延所得稅負債—非流動(註二、四)	56,412	1.36	46,064	1.04
1423	不動產投資(註二、四)	84,012	2.03	84,360	1.90	2888	其他負債(註二)	7,280	0.17	6,792	0.15
	基金及投資合計	652,128	15.73	645,620	14.52		其他負債合計	129,990	3.13	118,232	2.66
	固定資產(註二、四、六)						負債總額	1,955,183	47.17	2,163,026	48.66
	成本						母公司股東權益				
1501	土地	327,416	7.90	327,416	7.37		股本				
1521	建築物	626,662	15.12	641,220	14.42	31xx	普通股本(註四)	1,203,640	29.04	1,050,000	23.62
1531	機器設備	765,193	18.46	753,230	16.94	3110	資本公積(註四)	380,439	9.18	267,720	6.02
1551	運輸設備	33,076	0.80	38,850	0.87	32xx	保留盈餘(註四)				
1681	其他設備	47,296	1.14	39,258	0.89	3310	法定盈餘公積	108,770	2.62	108,522	2.44
	成本合計	1,799,643	43.42	1,799,974	40.49	3320	特別盈餘公積	269	0.01	269	0.01
15x9	減：累計折舊	(754,491)	(18.20)	(732,809)	(16.48)	3351	未分配盈餘	400,269	9.66	383,992	8.64
1599	減：累計減損	(12,840)	(0.31)	(12,840)	(0.29)	3420	股東權益其他項目	46,817	1.12	135,039	3.04
1672	預付設備款	5,306	0.12	6,590	0.15		累積換算調整數				
	固定資產淨額	1,037,618	25.03	1,060,915	23.87		母公司股東權益合計	2,140,204	51.63	1,945,542	43.77
	無形資產(註二、四)						少數股權	49,648	1.20	336,822	7.57
1782	土地使用權	43,467	1.05	46,335	1.04		股東權益總額	2,189,852	52.83	2,282,364	51.34
1770	遞延退休金成本	1,106	0.03	2,119	0.05		負債及股東權益總額	4,145,035	100.00	4,445,390	100.00
	無形資產合計	44,573	1.08	48,454	1.09						
	其他資產										
1800	出租資產淨額(註二、四、六)	171,926	4.15	191,027	4.30	3610	少數股權	49,648	1.20	336,822	7.57
18xx	其他資產(註二)	10,458	0.25	17,982	0.40		股東權益總額	2,189,852	52.83	2,282,364	51.34
	其他資產合計	182,384	4.40	209,009	4.70		負債及股東權益總額	4,145,035	100.00	4,445,390	100.00
	資產總額	4,145,035	100.00	4,445,390	100.00						

[請參閱後附財務報表附註]

董事長：



經理人：



會計主管：



璋鈺鋼鐵廠股份有限公司及子公司

合併損益表

民國101年及100年1月1日至12月31日



單位：新台幣仟元
(每股盈餘：新台幣元)

代碼	項 目	101 年度		100 年度	
		金 額	%	金 額	%
	營業收入				
4110	銷貨收入	3,956,082	98.80	5,078,190	99.97
4170	減：銷貨退回	(15,405)	(0.38)	(22,777)	(0.45)
4190	減：銷貨折讓	(5,990)	(0.15)	(4,074)	(0.08)
4610	勞務收入	64,353	1.61	20,061	0.39
4660	加工收入	5,269	0.12	8,110	0.17
	營業收入淨額	4,004,309	100.00	5,079,510	100.00
5110	營業成本(註四)	(3,822,659)	(95.46)	(4,939,755)	(97.25)
5910	營業毛利	181,650	4.54	139,755	2.75
	營業費用(註四)				
6100	推銷費用	(106,465)	(2.66)	(105,485)	(2.08)
6200	管理及總務費用	(131,580)	(3.29)	(121,357)	(2.38)
	營業費用合計	(238,045)	(5.95)	(226,842)	(4.46)
6900	營業損失	(56,395)	(1.41)	(87,087)	(1.71)
	營業外收入及利益				
7100	營業外收入及利益				
7110	利息收入	20,766	0.52	13,516	0.27
7121	採權益法認列之投資收益(註四)	65,923	1.65	71,523	1.41
7122	股利收入	2,363	0.06	2,649	0.05
7160	兌換利益	330	0.01	3,396	0.07
7250	壞帳轉回利益	-	-	7,432	0.15
7480	其他收入—租金收入	18,879	0.47	16,283	0.32
7480	其他收入—技術酬勞金(註五)	6,963	0.17	6,527	0.13
7480	其他收入—其他	20,730	0.52	12,687	0.24
	營業外收入及利益合計	135,954	3.40	134,013	2.64
	營業外費用及損失				
7500	營業外費用及損失				
7510	利息費用	(31,111)	(0.78)	(31,071)	(0.61)
7880	其他損失—出租及閒置資產折舊	(12,014)	(0.30)	(11,655)	(0.23)
7880	其他損失—其他	(12,378)	(0.31)	(7,540)	(0.16)
	營業外費用及損失合計	(55,503)	(1.39)	(50,266)	(1.00)

[接次頁]

[承前頁]

代碼	項 目	101 年度		100 年度	
		金 額	%	金 額	%
7900	稅前淨利(損)	24,056	0.60	(3,340)	(0.07)
8110	所得稅費用(註二、四)	(15,371)	(0.38)	(13,725)	(0.27)
9600xx	合併總損益	<u>8,685</u>	<u>0.22</u>	<u>(17,065)</u>	<u>(0.34)</u>
	歸屬於				
9601	母公司股東	16,525	0.41	2,485	0.05
9602	少數股權	<u>(7,840)</u>	<u>(0.19)</u>	<u>(19,550)</u>	<u>(0.39)</u>
		<u>8,685</u>	<u>0.22</u>	<u>(17,065)</u>	<u>(0.34)</u>
9750	每股盈餘(元)(註四)	稅前	稅後	稅前	稅後
9710	基本每股盈餘	<u>\$0.20</u>	<u>\$0.15</u>	<u>\$0.12</u>	<u>\$0.03</u>
9850	稀釋每股盈餘	<u>\$0.20</u>	<u>\$0.15</u>	<u>\$0.12</u>	<u>\$0.03</u>

[請參閱後附財務報表附註]

董事長：



經理人：



會計主管：



璋鈺鋼鐵廠股份有限公司及子公司

合併股東權益變動表

民國101年及100年1月1日至12月31日



單位：新台幣仟元

項 目	普通股股本	資本公積	保 留 盈 餘			股東權益其他項目		合計
			法定盈餘公積	特別盈餘公積	未分配盈餘	系積換算調整數	少數股權	
民國100年1月1日餘額	680,000	24,500	97,013	269	426,016	(26,586)	906,127	2,107,339
發行新股受讓股權	337,000	243,220	-	-	-	-	-	580,220
民國99年度盈餘分配								
提列法定盈餘公積	-	-	11,509	-	(11,509)	-	-	-
股票股利—每股0.3245元	33,000	-	-	-	(33,000)	-	-	-
民國100年度合併總損益	-	-	-	-	2,485	-	(19,550)	(17,065)
少數股權股東權益變動數	-	-	-	-	-	-	(549,755)	(549,755)
累積換算調整數—外幣長期股權投資	-	-	-	-	-	161,625	-	161,625
民國100年12月31日餘額	1,050,000	267,720	108,522	269	383,992	135,039	336,822	2,282,364
發行新股受讓股權	153,640	112,719	-	-	-	-	-	266,359
民國100年度盈餘分配								
提列法定盈餘公積	-	-	248	-	(248)	-	-	-
民國101年度合併總損益	-	-	-	-	16,525	-	(7,840)	8,685
少數股權股東權益變動數	-	-	-	-	-	-	(279,334)	(279,334)
累積換算調整數—外幣長期股權投資	-	-	-	-	-	(88,222)	-	(88,222)
民國101年12月31日餘額	1,203,640	380,439	108,770	269	400,269	46,817	49,648	2,189,852

[請參閱後附財務報表附註]

董事長：



經理人：



會計主管：



璋鈺鋼鐵廠股份有限公司及子公司

合併現金流量表

民國101年及100年1月1日至12月31日



單位：新台幣仟元

	101年度	100年度
營業活動之現金流量		
合併總損益	8,685	(17,065)
調整項目		
遞延所得稅	3,874	2,718
權益法之長期股權投資現金股利	37,262	18,516
權益法認列之投資利益	(65,923)	(71,523)
處分及報廢固定資產損失(利益)	(1,644)	801
呆帳損失(備抵呆帳轉收入)	6,479	(5,101)
其他損失	308	306
其他收入	(5,018)	-
折 舊	76,532	72,422
各項攤提	8,760	6,823
未提撥退休金費用	1,935	2,026
存貨跌價及呆滯損失(回升利益)	(15,000)	17,588
存貨報廢損失	2,505	2,281
存貨盤虧	(89)	130
金融資產評價利益	-	(15)
營業資產及負債之淨變動		
交易目的金融資產	-	6,746
應收票據及帳款	225,619	68,339
存貨	208,717	66,864
其他應收款	(40,296)	24,565
預付款項及其他流動資產	48,116	(2,585)
應付票據及帳款	24,043	(345,502)
應付所得稅	(2,253)	(14,139)
其他應付款	11,626	31,995
預收款項及其他流動負債	(18,331)	12,343
營業活動之現金流入(出)	515,907	(121,467)
投資活動之現金流量		
受限制資產(增加)減少	(44,651)	201,671
增購固定資產	(101,000)	(109,406)
以成本衡量之金融資產增加	-	(44,130)
其他金融資產(增加)減少	(215,497)	13,649
其他資產增加	(697)	(3,375)
出售固定資產價款	12,948	743
投資活動之現金流入(出)	(348,897)	59,152

[接次頁]

[承前頁]

	101年度	100年度
融資活動之現金流量		
舉借長期借款	129,448	340,643
償還長期借款	(215,957)	(306,343)
短期借款增加(減少)	(94,455)	76,737
存入保證金增加	674	1,131
代收款項減少	(250)	(32)
應付短期票券增加(減少)	26	(17)
合併個體清算退還少數股權股款及股利	(1,392)	-
融資活動之現金流入	(181,906)	112,119
匯率影響數	(9,398)	20,154
本期現金及約當現金增加(減少)數	(24,294)	69,958
期初現金及約當現金餘額	387,296	317,338
期末現金及約當現金餘額	363,002	387,296
現金流量表補充揭露		
本期支付利息費用(不含利息資本化)	31,808	31,958
本期支付所得稅	13,170	24,992
未分配盈餘轉增資	-	33,000
不影響現金流量之投資及融資活動		
一年內到期之長期借款	73,067	212,866
發行新股受讓股權	266,359	580,220
僅部份影響現金流量之投資及融資活動		
增購固定資產	73,863	148,347
加：上期應付款項	39,570	1,187
減：本期應付款項	(12,433)	(39,570)
減：其他	-	(558)
現金支付	101,000	109,406

[請參閱後附財務報表附註]

董事長：



經理人：



會計主管：



璋鈺鋼鐵廠股份有限公司及子公司

合併財務報表附註

民國101及100年度

(除另予註明外，所有金額均以新台幣仟元為單位)

一、公司沿革

(一) 璋鈺鋼鐵廠股份有限公司

璋鈺鋼鐵廠股份有限公司(以下簡稱本公司)設立於民國70年12月，登記地址為彰化縣伸港鄉新港村新港路60-2號，主要經營冷軋、熱軋、鍍鋅、烤漆等鐵板之裁剪、加工買賣及家具、裝設品之製造批發零售業務。本公司股票自民國93年8月11日起，正式於財團法人中華民國證券櫃檯買賣中心之興櫃股票櫃檯買賣，於民國101年11月20日終止興櫃股票櫃檯買賣。

(二) 民國101年及100年12月31日列入合併之子公司包括：

投資公司	被投資公司名稱	業務性質	直接/間接持股比例	
			101.12.31	100.12.31
本公司	英屬維京CHANG YEE STEEL CO., LTD. (以下簡稱 CYS(BVI))	貿易及控股	100.00%	100.00%
本公司	GOLDEN DAY HOLDINGS LLC (以下簡稱 GOLDEN DAY)	投資及控股	84.15%	—
CYS(BVI)	萬益五金製品(昆山)有限公司 (以下簡稱 昆山萬益公司)	電子專用設備、工具模、 辦公家具之製造及銷售	17.39%	17.39%
GOLDEN DAY	昆山萬益公司	電子專用設備、工具模、 辦公家具之製造及銷售	31.11%	31.11%〈註〉
CYS(BVI)	EVERRICHES ENTERPRISE L. L. C. (以下簡稱 EVERRICHES)	投資及控股	65.25%	65.25%
GOLDEN DAY	EVERRICHES	投資及控股	34.75%	34.75%〈註〉
EVERRICHES	昆山萬益公司	電子專用設備、工具模、 辦公家具之製造及銷售	51.50%	51.50%
CYS(BVI)	GOLDSMART HOLDING L. L. C. (以下簡稱 GOLDSMART)	貿易及控股	28.00%	28.00%
本公司	GOLDSMART	貿易及控股	72.00%	72.00%
GOLDSMART	東莞璋泰五金製品有限公司 (以下簡稱 東莞璋泰公司)	生產和銷售家具、自行車 等配套用五金項目	100.00%	100.00%
本公司	STEEL ONE CO., LTD. (SAMOA) (以下簡稱 STEEL ONE)	貿易	100.00%	100.00%
本公司	LARGE CROWN LIMITED(SAMOA) (以下簡稱 LARGE CROWN)	投資及控股	100.00%	100.00%

投資公司	被投資公司名稱	業務性質	101.12.31	100.12.31
LARGE CROWN	WONDERFUL YEAR CO., LTD. (BELIZE) (以下簡稱 WONDERFUL YEAR)	貿易	—	51.00%

本公司	璋昆國際股份有限公司 (以下簡稱 璋昆國際公司)	批發	100.00%	100.00%
-----	-----------------------------	----	---------	---------

註：本公司以民國101年10月27日為股權交換基準日暨增資基準日，發行新股交換 GOLDEN DAY 84.15%之股權，間接取得原 GOLDEN DAY 持有之昆山萬益公司及 EVERRICHERS 部分股權。

本公司及上述列入合併之子公司，以下簡稱合併公司。

合併公司於民國101及100年度之員工平均人數分別為420人及434人。

(三) 本期合併報表之子公司增減變動情形

1. 本期合併報表增加之子公司如下：

子公司名稱	與本公司之關係	業務性質	直接/間接持股比例	
			101.12.31	100.12.31
GOLDEN DAY HOLDINGS LLC	本公司之子公司	投資及控股	84.15%	—

(四) 當母公司未直接或間接持有被投資公司超過半數有表決權股份，但將被投資公司視為子公司時，母公司與子公司關係之本質：無。

(五) 投資公司直接或間接持有被投資公司超過半數有表決權股份或潛在表決權，但未構成控制之原因：無。

(六) 未列入合併財務報表之子公司名稱、持有股權百分比及未合併之原因：無。

(七) 為配合合併財務報表基準日，子公司合併年度起迄日之調整、處理方式及差異原因：無。

(八) 國外子公司營業之特殊風險，如匯率變動等：無。

(九) 子公司將資金移轉予母公司之能力受有重大限制者，該限制之本質與程度。前項資金移轉之方式包括發放現金股利、償付貸款或償付墊款等方式：無。

(十) 子公司持有母公司發行證券之內容：無。

(十一) 子公司發行轉投資公司債及新股之有關資料：無。

二、重要會計政策之彙總說明

本合併財務報表係依證券發行人財務報告編製準則及一般公認會計原則編製。重要會計政策彙總說明如下：

(一) 合併報表編製準則

合併報表係以本公司直接或間接持有被投資公司表決權之股份比例超過百分之五十之被投資公司或有控制能力之被投資公司為編製主體，且編製財務報表時，合併個體間之重要交易事項已銷除。對於期中取得子公司之控制能力者，自取得控制能力之日起，開始將子公司之收益與費損編入合併報表。

(二) 外幣交易事項及外幣財務報表之換算

合併公司所有國外營運機構外幣財務報表之換算如下：資產及負債科目均按資產負債表日之即期匯率換算；股東權益按歷史匯率換算；股利按宣告日之匯率換算；損益科目按加權平均匯率換算；外幣財務報表換算所產生之兌換差額列入換算調整數，列於股東權益之調整項目，俟國外營運機構出售或清算時併入損益計算。

非衍生性商品之外幣交易所產生之各項外幣資產、負債、收入或費用，按交易日之即期匯率折算新台幣金額入帳。外幣資產及負債實際收付結清時所產生之兌換差額，作為當期損益。

資產負債表日之外幣貨幣性資產或負債，按該日即期匯率予以調整，兌換差額列為當期損益。

資產負債表日之外幣非貨幣性資產或負債，依公平價值衡量者，按該日即期匯率調整，所產生之兌換差額，屬公平價值變動認列為股東權益調整項目者，列為股東權益調整項目；屬公平價值變動認列為當期損益者，列為當期損益。以成本衡量者，則按交易日之歷史匯率衡量。

外幣長期投資按權益法計價者，以被投資公司之外幣財務報表換算後所得之股東權益做為依據，兌換差額列入累積換算調整數，作為股東權益之調整項目。

(三) 會計估計

合併公司依照前述準則及原則編製財務報告時，合併公司對於備抵呆帳、存貨跌價損失、固定資產、出租資產及閒置資產之折舊及減損、遞延費用之攤銷及減損、所得稅、退休金以及員工分紅及董監酬勞費用等之提列，必須使用合理之估計和假設，因估計通常在不確定情況下作成之判斷，因此可能與將來實際結果有所差異。

(四) 資產與負債區分流動與非流動之標準

流動資產包括現金及約當現金，以及主要為交易目的而持有之資產或預期於資產負債表日後一年內變現之資產；固定資產、出租資產、閒置資產及其他不屬於流動資產者為非流動資產。流動負債包括主要為交易目的而發生之負債，以及須於資產負債表日後一年內清償之負債，負債不屬於流動負債者為非流動負債。

(五) 現金及約當現金

現金係指用途未受限制之庫存現金及各種銀行存款。約當現金係指隨時可轉換成定額現金及即將到期且其利率變動對其價值影響甚小者，包括自投資日起三個月內到期之商業本票及銀行承兌匯票及附買回債券，其帳面價值近似公平價值。

(六) 持有至到期日金融資產

持有至到期日金融資產係以利息法之攤銷後成本衡量。原始認列時，以公平價值衡量並加計取得之交易成本，於除列、價值減損或攤銷時認列損益。依交易慣例購買或出售金融資產時，採用交易日會計處理。

若有減損之客觀證據，則認列減損損失。若續後期間減損金額減少，且明顯與認列減損後發生之事件有關，則予以迴轉並認列為當期損益，該迴轉不使帳面金額大於未認列減損情況下之攤銷後成本。

(七) 以成本衡量之金融資產

無法可靠衡量公平價值之權益商品投資，包括未上市（櫃）股票等，以原始認列之成本衡量。現金股利於除息日（或股東會決議日）認列收入，但依據投資前淨利宣告之部分，係自投資成本減除。股票股利不列為投資收益，僅註記股數增加，並按增加後之總股數重新計算每股成本。若有減損之客觀證據，則認列減損損失，此減損金額不予迴轉。

(八) 應收款項之減損評估

備抵呆帳係按應收款項(包含應收票據、應收帳款、其他應收款及催收款)之收回可能性評估提列。合併公司係依據對客戶之應收款項帳齡分析，定期評估應收款之收回可能性。

如附註三所述，合併公司於民國100年1月1日起適用財務會計準則公報第三十四號「金融商品之會計處理準則」第三次修訂條文，修訂條文將原始產生之應收款項納入適用範圍，故合併公司對於應收款項係於每一資產負債表日評估其減損跡象，當有客觀證據顯示，因應收款項原始認列後發生之單一或多項事件，致使應收款項之估計未來現金流量受影響者，該應收款項則視為已減損。客觀之減損證據可能包含：

1. 債務人發生顯著財務困難；或
2. 應收款項發生逾期之情形；或
3. 債務人很有可能倒閉或進行其他財務重整。

針對某些應收款項經個別評估未有減損後，另再以組合基礎來評估減損。應收款項組合之客觀減損證據可能包含合併公司過去收款經驗、該組合之延遲付款增加情況，以及與應收款項違約有關之可觀察全國性或區域性經濟情勢變化。

認列之減損損失金額係為該資產之帳面金額與預期未來現金流量（已反映擔保品或保證之影響）以該應收款項原始有效利率折現值之間的差額。應收款項之帳面金額係藉由備抵評價科目調降。當應收款項視為無法回收時，係沖銷備抵評價科目。原先已沖銷而後續回收之款項係貸記備抵評價科目。備抵評價科目帳面金額之變動認列為呆帳損失。

(九) 資產減損

倘資產（主要為固定資產、無形資產、閒置資產、出租資產、不動產投資與採權益法評價之長期股權投資）以其相關可回收金額衡量帳面價值有重大減損時，就其減損部分認列損失。嗣後若資產可回收金額增加時，將減損損失之迴轉認列為利益，惟資產於減損損失迴轉後之帳面價值，不得超過該項資產在未認列減損損失之情況下，減除應提列攤銷後之帳面價值。已依法令規定辦理重估價者，

則其減損先減少股東權益項下之未實現重估增值，不足數再認列損失；迴轉時，就原認列為損失之範圍內先認列利益，餘額再轉回未實現重估增值。

進行減損測試時，商譽係分攤到合併公司預計能享受合併綜效之各相關現金產生單位。商譽所屬現金產生單位除有跡象顯示可能減損外，每年應藉由各單位帳面價值（包含商譽）與其可回收金額之比較，進行各單位之減損測試。各單位之可回收金額若低於其帳面價值，減損損失先就已分攤至該現金產生單位之商譽，減少其帳面價值。次就其餘減損損失再依現金產生單位中各資產帳面價值等比例分攤至各資產。已認列之商譽減損損失不得迴轉。

對僅具重大影響力而未具控制能力之長期股權投資，則以個別長期股權投資帳面價值（包含商譽）為基礎，比較個別投資之可回收金額與帳面價值以計算該投資之減損損失。

（十）存貨

合併公司存貨包含商品、原料、在製品及製成品，存貨以取得成本為入帳基礎，成本計算採用加權平均法，實際產能低於正常產能之未分攤固定費用轉列當期銷貨成本。期末存貨以成本與淨變現價值孰低衡量，比較成本與淨變現價值孰低時，除同類別存貨外以個別項目逐項比較，淨變現價值係指在正常情況下之估計售價減除至完工尚需投入之成本及銷售費用後之餘額，存貨所提列之跌價損失帳列為銷貨成本。

（十一）採權益法之長期股權投資

合併公司對被投資公司持有表決權股份達百分之二十以上或具有重大影響力者，採用權益法評價。

取得股權或首次採用權益法時，先將投資成本予以分析處理，投資成本超過可辨認淨資產公平價值部分列為商譽，商譽不予攤銷。若可辨認淨資產公平價值超過投資成本，則其差額就各非流動資產（非採權益法評價之金融資產、待處分資產、遞延所得稅資產及預付退休金或其他退休給付除外）公平價值等比例減少之，仍有差額時列為非常損益。

合併公司與採權益法被投資公司順流交易所產生之利益，按持股比例予以消除；惟如本公司對該被投資公司有控制能力，則予全部消除。合併公司與採權益法被投資公司逆流交易所產生之利益，按持股比例予以消除。

被投資公司發行新股時，若未按持股比例認購，致使持股比例發生變動，並因而使投資之股權淨值發生增減時，其增減數調整資本公積及長期投資；前項調整如應借記資本公積，而長期投資所產生之資本公積餘額不足時，其差額借記保留盈餘。

合併公司對具重大影響力之被投資公司，因認列其虧損致使對該被投資公司之長期投資及墊款帳面餘額為負數時，除合併公司意圖繼續支持，或該被投資公司之虧損係屬短期性質，有充分證據顯示將於未來短期內回復獲利之營運外，其投資損失之認列以使對該公司投資及墊款之帳面餘額降至零為限。

合併公司對於已達控制能力之被投資公司，若因認列其虧損致使對該被投資公司之長期投資帳面餘額為負數時，除被投資公司之其他股東有義務並能夠提出額外資金承擔其損失者外，合併公司全額吸收超過該被投資公司股東原有權益之損失金額，若該被投資公司日後獲利，則該利益先歸屬至本公司，直至原多承擔之損失完全回復為止。

(十二) 不動產投資

不動產投資係按成本列帳，為使此項投資達到可用(或可售)狀態所支出之款項亦列入成本。

(十三) 固定資產、出租資產及閒置資產

固定資產、出租資產及閒置資產以成本減累計折舊計價。固定資產購建期間為該項資產所支出款項而負擔之利息，予以資本化列為固定資產之成本。重大之更新及改良作為資本支出；修理及維護支出則作為當期費用。

折舊採用直線法依下列耐用年限計提：建築物，五年至四十二年；機器設備，三年至十五年；運輸設備，四年至十五年；其他設備，二年至十五年；出租資產，二十年。

耐用年限屆滿仍繼續使用之固定資產、出租資產及閒置資產，則就其殘值按重行估計可使用年數繼續提列折舊。

固定資產、出租資產及閒置資產出售或報廢時，其相關成本、累計折舊及累計減損均自帳上減除。處分固定資產、出租資產及閒置資產之利益或損失，列為當期之營業外利益或損失。

(十四) 遞延費用

遞延費用依直線法按一到五年平均攤銷。

(十五) 土地使用權

土地使用權依租用期間或經營年限孰短者以直線法攤銷。

(十六) 員工退休金

屬確定給付退休辦法之退休金係按精算結果認列；屬確定提撥退休辦法之退休金，係於員工提供服務之期間，將應提撥之退休金數額認列為當期費用。

確定給付退休辦法發生縮減或清償時，將縮減或清償損益列入當期之淨退休金成本。

(十七) 所得稅

所得稅作同期間及跨期間之分攤，亦即將部分所得稅分攤至會計原則變動累積影響數或直接借記或貸記股東權益之項目及可減除暫時性差異、虧損扣抵及未使用投資抵減之所得稅影響數認列為遞延所得稅資產，並評估其可實現性，認列備抵評價金額；應課稅暫時性差異之所得稅影響數則認列為遞延所得稅負債。遞

延所得稅資產或負債依其相關資產或負債之分類劃分為流動或非流動項目，無相關之資產或負債者，依預期迴轉期間劃分為流動或非流動項目。

投資國外子公司或國外合資企業之長期股權投資帳面價值與課稅基礎之暫時性差異，如合併公司可控制暫時性差異迴轉之時間，且於可預見之未來不會迴轉，其實質上係長久存在者，則不予以認列相關遞延所得稅負債或資產。

購置機器設備、研究發展及人才培訓等支出所產生之所得稅抵減，採用當期認列法處理。

以前年度應付所得稅之調整，列入當期所得稅。

依所得稅法規定計算之未分配盈餘加徵百分之十所得稅列為股東會決議年度之所得稅費用。

(十八) 員工紅利及董監酬勞

本公司之員工紅利及董監酬勞係依會計研究發展基金會(九六)基秘字第〇五二號解釋函之規定，估計員工紅利及董監酬勞金額，並依員工紅利及董監酬勞之性質列為營業成本或營業費用項下之適當會計科目，嗣後股東會決議實際配發金額與估列數如有差異，視為會計估計變動，列為當期損益。

(十九) 收入之認列

合併公司係於貨物之所有權及顯著風險移轉予客戶時認列銷貨收入，因其獲利過程大部分已完成，且已實現或可實現。去料加工時，加工產品之所有權及顯著風險並未移轉，是以去料時不作銷貨處理。

銷貨收入係按合併公司與買方所協議交易對價(考量商業折扣及數量折扣後)之公平價值衡量；惟銷貨收入之對價為一年期以內之應收款時，其公平價值與到期值差異不大且交易量頻繁，則不按設算利率計算公平價值。

(二十) 重分類

為配合民國101年度財務報表表達方式，民國100年度財務報表之部分會計科目業經重分類。

三、會計變動之理由及其影響

(一) 金融商品之會計處理

合併公司自民國100年1月1日起，採用新修訂之財務會計準則公報第三十四號「金融商品之會計處理準則」。主要之修訂包括：1. 將應收租賃款之減損納入公報適用範圍；2. 修訂保險相關合約之會計準則適用規範；3. 將原始產生之放款及應收款納入公報適用範圍；4. 增訂以攤銷後成本衡量之金融資產於債務困難修改條款時之減損規範；及5. 債務條款修改時債務人之會計處理。此項會計變動，對合併公司民國100年度財務報表並無重大影響。

(二) 營運部門資訊之揭露

合併公司自民國100年1月1日起，採用新發布之財務會計準則公報第四十一號「營運部門資訊之揭露」。該公報之規定係以管理階層制定營運事項決策時所使用之企業組成部分相關資訊為基礎，營運部門之辨識則以主要營運決策者定期複核用以分配資源予部門與評量績效之內部報告為基礎。該公報係取代財務會計準則公報第二十號「部門別財務資訊之揭露」，採用該公報僅對合併公司營運部門資訊之報導方式產生改變。

四、重要會計科目之說明

(一) 現金及約當現金

	101. 12. 31	100. 12. 31
庫存現金	777	1, 102
銀行存款	362, 225	386, 194
合 計	363, 002	387, 296

(二) 持有至到期日金融資產—流動

	101. 12. 31	100. 12. 31
公司債	13, 861	14, 415
合 計	13, 861	14, 415

係投資現代貿易有限公司發行台商大樓公司債。

(三) 應收票據—非關係人淨額

	101. 12. 31	100. 12. 31
應收票據—非關係人	275, 282	361, 353
減：備抵呆帳—應收票據	(1, 100)	(1, 400)
合 計	274, 182	359, 953

(四) 應收帳款—非關係人淨額

	101. 12. 31	100. 12. 31
應收帳款—非關係人	586, 363	732, 311
減：備抵呆帳—應收帳款	(9, 442)	(17, 306)
合 計	576, 921	715, 005

合併公司備抵呆帳之變動情形如下：

	101年度				100年度			
	應收票據	應收帳款	催收款	合計	應收票據	應收帳款	催收款	合計
期初金額	(1,400)	(17,306)	(2,204)	(20,910)	(2,700)	(21,840)	(3,686)	(28,226)
本期提列 (迴轉)	300	(7,460)	681	(6,479)	1,300	3,140	661	5,101
本期減少	-	14,852	-	14,852	-	2,344	1,008	3,352
匯率影響數	-	472	75	547	-	(950)	(187)	(1,137)
期末金額	(1,100)	(9,442)	(1,448)	(11,990)	(1,400)	(17,306)	(2,204)	(20,910)

(五) 其他應收款

	101.12.31	100.12.31
其他應收款—關係人	8,468	7,532
應收利息	7,161	1,143
應收進貨折讓款	2,570	2,547
應收退稅款	-	2,026
其他	1,040	962
合計	19,239	14,210

公司應收進貨折讓款主要係為向中國鋼鐵股份有限公司及中鴻鋼鐵股份有限公司進貨之折扣款。

(六) 其他金融資產—流動

	101.12.31	100.12.31
結構式理財商品	212,530	-
合計	212,530	-

前述金融商品係由中國銀行募集之投資型金融商品，依其合約規定主要係投資國債、央行票據、金融券、企業債等債券及優質企業信託融資項目、貨幣市場基金、回購、銀行承兌匯票等其他投資管理工具等。

(七) 存 貨

	101.12.31	100.12.31
商 品	601	475
原 料	302,105	519,982
在 製 品	38,121	35,137
製 成 品	40,190	49,819
在途存貨	5,760	165
其他存貨	-	1,979

	101. 12. 31	100. 12. 31
減：備抵存貨跌價及呆滯損失	(15, 158)	(30, 324)
合 計	371, 619	577, 233

合併公司認列為營業成本之存貨相關費損如下：

	101年度	100年度
存貨跌價及呆滯損失(回升利益)	(15, 000)	17, 588
存貨報廢損失	2, 505	2, 281
存貨盤(盈)虧	(89)	130
未分攤固定費用	1, 395	92
合 計	(11, 189)	20, 091

(八) 預付款項及其他流動資產

	101. 12. 31	100. 12. 31
預付款項		
預付貨款	44, 406	85, 471
用品盤存	2, 706	288
其他預付費用	3, 627	4, 405
小 計	50, 739	90, 164
其他流動資產		
進項稅額	30, 877	34, 367
留抵稅額	1, 259	6, 835
其 他	120	263
小 計	32, 256	41, 465
合 計	82, 995	131, 629

(九) 以成本衡量之金融資產－非流動

	101. 12. 31		100. 12. 31	
被投資公司	金 額	股權比例	金 額	股權比例
MAXCHIEF INVESTMENTS LIMITED	43, 791	6. 31%	45, 545	7. 50%
CHUNG MAO TRADING CO., LTD.	2, 848	10. 00%	2, 848	10. 00%
高爾夫球證	1, 098	-	1, 142	-
合 計	47, 737		49, 535	

(十) 採權益法之長期股權投資

被投資公司	101.12.31		100.12.31	
	金額	股權比例	金額	股權比例
丸一金屬製品(佛山)有限公司	520,379	35.00%	511,725	35.00%
合計	520,379		511,725	

合併公司民國101及100年度採權益法認列之投資(損)益如下：

被投資公司	101年度	100年度
丸一金屬製品(佛山)有限公司	65,923	71,523
合計	65,923	71,523

合併公司民國101及100年度採權益法評價之丸一金屬製品(佛山)有限公司之累積換算調整數為69,665仟元及71,184仟元。

本公司對大陸地區投資之相關資訊，詳見附註十一。

(十一) 不動產投資

	101.12.31	100.12.31
土地	72,693	72,693
建築物	12,886	12,886
減：累計折舊－建築物	(1,567)	(1,219)
合計	84,012	84,360

(十二) 固定資產

	101年度					期末餘額
	期初餘額	增加	出售或報廢	重分類	匯率影響數	
成本						
土地	327,416	-	-	-	-	327,416
建築物	641,220	3,557	-	1,405	(19,520)	626,662
機器設備	753,230	23,581	(25,865)	34,379	(20,132)	765,193
運輸設備	38,850	2,048	(8,338)	1,315	(799)	33,076
其他設備	39,258	9,761	(518)	78	(1,283)	47,296
小計	1,799,974	38,947	(34,721)	37,177	(41,734)	1,799,643
累計折舊						
建築物	(127,664)	(23,429)	-	-	3,652	(147,441)
機器設備	(562,254)	(31,910)	16,161	-	14,704	(563,299)

101年度

	期初餘額	增加	出售或報廢	重分類	匯率影響數	期末餘額
運輸設備	(23,866)	(3,889)	6,806	-	472	(20,477)
其他設備	(19,025)	(5,290)	453	-	588	(23,274)
小計	(732,809)	(64,518)	23,420	-	19,416	(754,491)
累計減損	(12,840)	-	-	-	-	(12,840)
未完工程	-	-	-	-	-	-
預付設備款	6,590	34,916	-	(37,177)	977	5,306
淨額	1,060,915					1,037,618

100年度

	期初餘額	增加	出售或報廢	重分類	匯率影響數	期末餘額
成 本						
土地	324,390	3,026	-	-	-	327,416
建築物	475,300	2,565	-	124,767	38,588	641,220
機器設備	687,195	19,794	(3,065)	7,453	41,853	753,230
運輸設備	38,505	58	(3,213)	1,576	1,924	38,850
其他設備	42,839	8,877	(14,795)	-	2,337	39,258
小計	1,568,229	34,320	(21,073)	133,796	84,702	1,799,974
累計折舊						
建築物	(99,752)	(20,975)	-	-	(6,937)	(127,664)
機器設備	(503,043)	(30,694)	2,860	(39)	(31,338)	(562,254)
運輸設備	(20,880)	(4,765)	2,868	-	(1,089)	(23,866)
其他設備	(27,368)	(4,333)	13,801	39	(1,164)	(19,025)
小計	(651,043)	(60,767)	19,529	-	(40,528)	(732,809)
累計減損	(12,840)	-	-	-	-	(12,840)
未完工程	24,809	106,112	-	(129,639)	(1,282)	-
預付設備款	4,130	7,915	-	(5,936)	481	6,590
淨額	933,285					1,060,915

註：本期重分類係未完工程及預付設備款轉列固定資產135,575仟元及固定資產重分類至出租資產1,779仟元。

(十三) 土地使用權

	101. 12. 31	100. 12. 31
取得成本		
期初數	57,843	53,148
增加數	-	-
減少數	-	-
匯率影響數	(2,152)	4,695
期末數	55,691	57,843
累計攤提		
期初數	11,508	9,582
增加數	1,096	1,066
減少數	-	-
匯率影響數	(380)	860
期末數	12,224	11,508
帳面價值		
期初數	46,335	43,566
期末數	43,467	46,335

中華人民共和國境內土地均為國有或集體所有，個人或法人實體均不得擁有土地。

合併公司取得廣東省東莞市清溪鎮羅馬管理區新長山村32,120平方公尺之土地使用權50年，取得成本為人民幣3,422仟元；及取得江蘇省昆山市蓬朗高鼎路東側100,000平方公尺之土地使用權50年，取得成本為人民幣8,078仟元。

合併公司於土地使用年限內享有土地使用權、收益權和轉讓及出租等之處分權，並負責因使用土地而繳納之各種稅費。土地用途為供興建生產廠房、辦公大樓及員工宿舍使用。

(十四) 出租資產淨額

	101. 12. 31	100. 12. 31
出租資產－建築物	258,688	269,293
減：累計折舊－建築物	(86,762)	(78,266)
合 計	171,926	191,027

係昆山萬益公司出租位於上海之華敏大樓，民國101及100年度租金收入分別為18,879仟元及16,283仟元。

(十五) 短期借款

	101. 12. 31	100. 12. 31
購料借款	546,479	597,586

	101. 12. 31	100. 12. 31
抵押借款	207,080	331,256
信用借款	310,680	240,000
合 計	1,064,239	1,168,842
利率區間	1.45%~4.8%	1.35%~5.79%

(十六) 應付短期票券

保證或承兌機構	101. 12. 31	100. 12. 31
國際票券金融機構	25,000	25,000
減：未攤銷折價	(8)	(34)
合 計	24,992	24,966
利率區間	1.07%	0.92%

(十七) 預收款項及其他流動負債

	101. 12. 31	100. 12. 31
預收貨款	33,514	51,159
其 他	1,471	3,225
合 計	34,985	54,384

(十八) 長期借款

	101. 12. 31	100. 12. 31
抵押借款	191,950	242,241
信用借款	283,000	324,267
小 計	474,950	566,508
減：一年內到期部分	(73,067)	(212,866)
合 計	401,883	353,642
利率區間	1.35%~2.73%	1.40%~7.31%
到期年限	102~105年	101~103年

(十九) 退休金

勞工退休金條例自民國94年7月1日起施行。勞工得選擇繼續適用「勞動基準法」有關之退休金規定，或適用該條例之退休金制度並保留適用該條例前之工作年資。

本公司依「勞工退休金條例」訂定之員工退休辦法，係屬確定提撥退休辦法，自民國94年7月1日起依員工每月薪資6%提撥至勞工保險局之員工個人退休金專戶。東莞璋泰公司及昆山萬益公司係位於中國大陸地區之轉投資公司，依當地法

令規定提撥一定比率之養老保險金，亦屬確定提撥退休辦法。合併公司民國101及100年度認列屬確定提撥辦法之相關退休金成本分別為6,956仟元及6,620仟元。

本公司依「勞動基準法」訂定之員工退休辦法，係屬確定給付退休辦法，依該辦法規定，員工退休金之支付係根據服務年資及退休前之平均薪資計算，本公司每年以薪資總額百分之二提撥退休基金，並以勞工退休準備金監督委員會名義存入台灣銀行運用生息。截至民國101年及100年12月31日止該基金專戶之餘額分別為5,606仟元及4,367仟元。本公司民國101及100年度認列之相關退休金成本分別為3,139仟元及3,267仟元。

1. 淨退休金成本構成項目

	101年度	100年度
服務成本	208	195
利息成本	1,634	1,766
退休基金資產之預期報酬	(101)	(92)
未認列過渡性淨給付義務(淨資產)之攤銷	1,398	1,398
淨退休金成本	3,139	3,267

2. 退休基金提撥狀況與帳載應計退休金負債之調節如下：

	101.12.31	100.12.31
給付義務：		
既得給付義務	42,385	41,760
非既得給付義務	29,567	28,018
累積給付義務	71,952	69,778
未來薪資增加之影響數	10,923	11,906
預計給付義務	82,875	81,684
退休金基金資產公平價值	(5,654)	(4,402)
提撥狀況	77,221	77,282
未認列過渡性淨給付義務	(5,382)	(6,780)
未認列退休金損益	(6,647)	(7,245)
補列之退休金負債	1,106	2,119
應計退休金負債	66,298	65,376

3. 截至民國101年及100年12月31日止，本公司職工退休辦法之員工既得給付分別為45,245仟元及45,040仟元。

4. 退休金給付義務之假設為：

	101. 12. 31	100. 12. 31
折現率	2.00%	2.00%
未來薪資水準增加率	2.00%	2.00%
退休基金資產預期長期投資報酬率	2.00%	2.00%

(二十) 股本

本公司於民國99年12月7日經股東臨時會議決議通過以547,967股交換 GOLDSMART HOLDING L.L.C. 股權1%，共需增加發行新股33,700,000股換取 GOLDSMART HOLDING L.L.C. 61.5%之股權，並以民國100年4月28日為股權交換基準日暨增資基準日，向經濟部辦理發行新股之登記；本公司並於民國100年辦理盈餘轉增資33,000仟元，

本公司於民國101年3月21日經董事會決議通過以182,579股交換GOLDEN DAY HOLDINGS LLC股權1%，共需增加發行新股15,364,000股換取GOLDEN DAY HOLDINGS LLC84.15%之股權，並以民國101年10月27日為股權交換基準日暨增資基準日，向經濟部辦發行新股之登記。

截至民國101年12月31日止，額定股本為1,700,000仟元，實收股本1,203,640仟元，每股面額10元，計120,364仟股。

(二十一) 資本公積

項 目	101. 12. 31	100. 12. 31
股本溢價	24,500	24,500
發行新股受讓股權	355,939	243,220
合 計	380,439	267,720

本公司於民國100年4月28日發行新股受讓GOLDSMART HOLDING L.L.C. 61.5%之股權，係依據公司法第156條第5項之規定(依民國101年1月4日修訂之公司法為第156條第8項)，發行新股作為受讓他公司股份之對價辦理；本公司與GOLDSMART HOLDING L.L.C. 原即屬聯屬公司，依財團法人中華民國會計研究發展基金會(91)基秘字第187號解釋函之規定，若企業與另一家公司為聯屬公司，視為組織重整。本公司因前述股權交換計發行新股33,700,000股，每股面額10元，合計增加股本337,000仟元；本公司取得GOLDSMART HOLDING L.L.C. 之淨額為580,220仟元，其超過本公司發行新股面額部分計243,220仟元，則計入本公司資本公積—發行新股受讓股權項下。

本公司於民國101年10月27日發行新股受讓GOLDEN DAY HOLDINGS LLC84.15%之股權係依據公司法第156條第8項之規定，發行新股作為受讓他公司股份之對價辦理；本公司與GOLDEN DAY HOLDINGS LLC原即屬聯屬公司，依財團法人中華民國會計研究發展基金會(91)基秘字第187號解釋函之規定，若企業與另一家公司為聯屬公司，視為組織重整。本公司因前述股權交換計發行新股15,364,000股，每股面額10元，合計增加股本153,640仟元；本公司取得GOLDEN DAY HOLDINGS LLC之

淨額為266,359仟元，其超過本公司發行新股面額部分計112,719仟元，則計入本公司資本公積—發行新股受讓股權項下。

依有關法令規定，因長期股權投資採權益法計價而發生之資本公積，不得作為任何用途，其餘資本公積，除彌補虧損外，不得使用；惟超過票面金額發行股票所得之溢額(包括以超過面額發行普通股、因合併而發行股票之股本溢價及庫藏股票交易等)及受領贈與之所得產生之資本公積，得撥充資本(每年以實收股本之一定比例為限)，按股東原有股份之比例發給新股。依據民國101年1月4日公布之公司法修訂條文，前述資本公積亦得以現金分配。

(二十二) 保留盈餘

依章程規定，本公司年度總決算有盈餘時，應先提出應納稅金外，再彌補以往年度虧損後，次提存百分之十法定盈餘公積金，並依法提撥或迴轉特別盈餘公積後，其餘由董事會擬定分配議案，提請股東決議分派之，其分派比率如下：員工紅利百分之三、董事及監察人酬勞百分之二、股東紅利百分之九十五。

本公司股利政策係依據營運規劃、投資計畫、資本預算及內部環境變化等因素訂定。唯本公司目前仍處於營運成長階段，如有發放現金股利時，則現金股利總額不低於當年度發放股利總額百分之十，惟實際分派比率，仍依股東會議決議之。

依公司法規定，法定盈餘公積應繼續提撥至其總額達實收資本額為止。法定盈餘公積得用以彌補虧損，另依據民國101年1月4日公布之公司法修訂條文，法定盈餘公積超過實收股本總額百分之二十五之部分除得撥充股本外，尚得以現金分配。

本公司分配盈餘時，必須依法令規定就股東權益項下之金融商品未實現損失金額提列特別盈餘公積。續後年度就當年度金融商品未實現損失與前一年度差額，補提或迴轉特別盈餘公積。

本公司分別於民國101年6月26日及100年6月30日舉行股東會，分別決議通過之民國100及99年度股利分配情形如下：

	100年度	99年度
股票股利	-	每股 \$ 0.3425
董監事酬勞	-	695仟元
員工紅利	-	1,042仟元

上述股東會決議以現金配發之員工紅利及董監事酬勞，與財務報表認列之差異主要係估計改變，已調整為民國101及100年度之(損)益分別為0仟元及55仟元。

本公司民國102年3月27日董事會擬議民國101年度不分派盈餘、員工紅利及董監酬勞，嗣後股東會決議實際配發金額與估列如有差異時，則視為會計估計變動，列為當期損益，此議案尚待本公司預計於民國102年6月25日召開之股東會決議。

有關本公司董事會通過擬議及股東會決議之員工紅利及董監酬勞資訊，請至台灣證券交易所「公開資訊觀測站」查詢。

(二十三) 用人費用、折舊及各項攤銷

合併公司民國101及100年度之用人費用、折舊及攤銷費用彙總如下：

	101年度			100年度		
	屬於營業 成本者	屬於營業 (含業外) 費用者	合 計	屬於營業 成本者	屬於營業 (含業外) 費用者	合 計
用人費用						
薪資費用	90,252	83,249	173,501	88,765	79,418	168,183
保險費用	3,906	5,145	9,051	4,319	5,461	9,780
退休金費用	4,693	5,402	10,095	4,947	4,940	9,887
其他用人費用	7,834	6,840	14,674	8,916	6,608	15,524
小 計	106,685	100,636	207,321	106,947	96,427	203,374
折舊費用	54,840	21,692	76,532	50,827	21,595	72,422
攤銷費用	3,559	5,201	8,760	3,859	2,964	6,823

(二十四) 所得稅

所得稅(費用)利益組成如下：

	101年度	100年度
當期所得稅(費用)	(9,911)	(3,581)
未分配盈餘加徵10%所得稅	(224)	(7,057)
遞延所得稅(費用)利益	(3,874)	(2,718)
以前年度所得稅調整	(1,362)	(369)
所得稅(費用)利益	(15,371)	(13,725)

1. 合併公司損益表中所列稅前淨利依規定稅率計算之所得稅額與所得稅費用間之差異列示如下：

	101年度	100年度
依稅前利益計算之所得稅費用	13,520	5,556
永久性差異	164	133
暫時性差異：		
存貨跌價及呆滯損失(回升利益)	(2,550)	3,784
退休金	329	344
呆帳損失(迴轉收入)	-	(398)
採權益法認列之投資損(益)	(14,047)	(7,340)
其 他	73	(247)

	101年度	100年度
虧損扣抵	12,333	1,749
其他	89	-
當期所得稅費用	9,911	3,581

2. 遞延所得稅資產(負債)之主要項目：

	101. 12. 31	100. 12. 31
流動：		
存貨跌價及呆滯損失	1,870	4,420
其他	67	631
流動遞延所得稅資產與(負債)抵銷後淨額	1,937	5,051
非流動：		
採權益法認列之投資收益及累積換算調整數	(84,386)	(60,749)
退休金費用	11,083	10,753
資產減損	2,183	2,183
虧損扣抵	14,708	1,749
非流動遞延所得稅資產與(負債)抵銷後淨額	(56,412)	(46,064)
遞延所得稅資產總額	29,911	19,761
遞延所得稅負債總額	(84,386)	(60,774)

3. 本公司之營利事業所得稅申報案件，業經稅捐稽徵機關核定至民國99年度。

4. 本公司截至民國101年12月31日止，尚未抵減之前十年虧損扣抵金額為86,519仟元，最後抵減年限為民國111年。

5. 兩稅合一相關資訊：

	101. 12. 31	100. 12. 31
民國86年度以前未分配盈餘	36,008	36,008
民國87年度以後未分配盈餘	364,261	347,984
合計	400,269	383,992
股東可扣抵稅額帳戶餘額	90,406	87,136
盈餘分配之稅額扣抵比率	24.88%	26.00%

依所得稅法規定，本公司分配屬於民國87年度(含)以後之盈餘時，除屬非中華民國境內居住者之股東外，其餘股東可按股利分配日之稅額扣抵比率計算可獲配之股東可扣抵稅額。由於實際分配予股東之可扣抵稅額，應以股利盈餘分配日之股東可扣抵稅額帳戶餘額為計算基礎，因此本公司預計民國101年度盈餘分配之稅額扣抵比率可能與將來實際分配予股東時所適用之稅額扣抵比率有所差異。

6. 稅捐減免

依中華人民共和國新頒布之「企業所得稅法及實施條例」規定，自民國97年1月1日起，企業所得稅率為25%。原享受低稅率優惠過渡辦法企業，在新稅法施行後5年內逐步過渡到法定稅率；原享受企業所得稅“兩免三減半”定期減免稅優惠的企業，新稅法施行後繼續按原稅收法律、行政法規及相關規定的優惠辦法及年限享受至期滿為止。本公司之子公司昆山萬益公司自民國97年度起開始適用二免三減半，本期稅率為12.5%，東莞璋泰公司適用之稅率為25%。

(二十五) 每股盈餘

	101年度		加權平均 流通在外 股數(仟 股)	每股盈餘(元)	
	屬於母公司普通股股東 之純益			稅前	稅後
	稅前	稅後			
基本每股盈餘	21,753	16,525	107,736	0.20	0.15
具稀釋作用潛 在普通股之影 響					
員工分紅	-	-	-		
稀釋每股盈餘	21,753	16,525	107,736	0.20	0.15
	100年度		加權平均 流通在外 股數(仟 股)	每股盈餘(元)	
	屬於母公司普通股股東 之純益			稅前	稅後
	稅前	稅後			
基本每股盈餘	11,616	2,485	93,752	0.12	0.03
具稀釋作用潛 在普通股之影 響					
員工分紅	-	-	29		
稀釋每股盈餘	11,616	2,485	93,781	0.12	0.03

自民國97年1月1日起，依照會計研究發展基金會(97)基秘字第169號函規定，本公司尚未經股東會決議得採股票發放方式之員工紅利，係屬潛在普通股，於計

算稀釋每股盈餘時，係假設依會計研究發展基金會(96)基祕第052號函規定估列之員工紅利將採股票方式，以資產負債表日之公平價值並考量最近期除權除息之影響作為發行股數之判斷依據，列為潛在普通股。潛在普通股如均未具稀釋作用，僅揭露基本每股盈餘，反之除揭露基本每股盈餘外，並揭露稀釋每股盈餘。稀釋每股盈餘則假設所有具稀釋作用之潛在普通股均於當期流通在外，故本期淨利及流通在外普通股數均須調整所有具稀釋作用潛在普通股之影響。

(二十六) 金融商品資訊之揭露

(1) 公平價值之資訊

非衍生性金融商品	101.12.31		
	帳面價值	公平價值	
		公開報價決定之金額	評價方法估計之金額
<u>資產</u>			
公平價值與帳面價值相等之金融資產	1,758,903	-	1,758,903
持有至到期日金融資產－流動	13,861	-	13,861
以成本衡量之金融資產－非流動	47,737	-	-
<u>負債</u>			
公平價值與帳面價值相等之金融負債	1,309,384	-	1,309,384
長期借款(含一年內到期)	474,950	-	474,950
	100.12.31		
非衍生性金融商品	帳面價值	公平價值	
		公開報價決定之金額	評價方法估計之金額
<u>資產</u>			
公平價值與帳面價值相等之金融資產	1,751,998	-	1,751,998
持有至到期日金融資產－流動	14,415	-	14,415
以成本衡量之金融資產－非流動	49,535	-	-
<u>負債</u>			
公平價值與帳面價值相等之金融負債	1,414,957	-	1,414,957
長期借款(含一年內到期)	566,508	-	566,508

(2) 估計金融商品公平價值所使用之方法及假設如下：

- A. 短期金融商品以其在資產負債表上之帳面價值估計其公平價值，因為此類商品到期日甚近，其帳面價值應屬估計公平價值之合理基礎。此方法應用於現金及約當現金、應收款項、其他應收款、存出保證金、短期借款、應付款項及其他應付款。
 - B. 以成本衡量之金融資產係投資未上市櫃公司股票，故無活絡市場公開報價，且實務上須以超過合理成本之金額方能取得可驗證之公平價值，因此不列示其公平價值。
 - C. 長期借款(含一年內到期)係屬浮動利率之借款，以其帳面價值約當公平價值。
- (3) 合併公司具利率變動之公平價值及現金流量風險之金融商品如下：

	101. 12. 31	100. 12. 31
公平價值風險		
定期銀行存款	111, 396	52, 623
持有至到期日金融資產	13, 861	14, 415
受限制資產(定存質押及備償專戶存款)	281, 913	263, 900
其他金融資產-流動(理財商品)	212, 530	-
應付短期票券	24, 992	24, 966
短期借款	24, 280	-
現金流量風險		
活期銀行存款	250, 803	309, 501
定期銀行存款	-	24, 024
受限制資產(備償專戶存款)	20, 855	4, 867
短期銀行借款	1, 039, 959	1, 168, 842
長期銀行借款	474, 950	566, 508

(4) 財務風險資訊

A. 信用風險

信用風險係以資產負債表日公平價值為正數之合約，經考慮淨額交割約定之互抵效果後仍為正數之合計數，代表若交易對象違約，則合併公司將產生損失。惟與本公司交易之對象，皆為國內外信用良好之金融機構，預期不致產生重大信用風險。

B. 市場風險

從事衍生性金融商品交易即在規避外幣淨資產或淨負債因匯率或利率波動所產生之風險，因此匯率變動產生之損益大致會與被避險項目之損益相抵銷；而利率風險亦因預期之資金成本已固定，故市場價格風險並不重大。

C. 流動性風險

合併公司之營運資金及銀行融資額度尚足以支應，故未有因無法籌措資金以履行合約義務之流動性風險。

D. 利率變動之現金流量風險

合併公司從事之短期及長期銀行借款，係屬浮動利率之債務，故市場利率變動將使銀行借款之有效利率隨之變動，而使其未來現金流量產生波動。

五、關係人交易

(一) 關係人名稱及關係

關係人名稱	與本公司之關係
GOLDEN DAY HOLDINGS LLC(DELAWARE) (以下簡稱 GOLDEN DAY)	其負責人與本公司負責人具二親等關係
LARGE CROWN LIMITED(PANAMA) (以下簡稱 LARGE CROWN(PANAMA))	其負責人為本公司總經理之配偶
東莞璋億五金製品有限公司 (以下簡稱 東莞璋億公司)	其負責人與東莞璋泰公司相同
福冠貿易(上海)有限公司 (以下簡稱 上海福冠公司)	其負責人為本公司總經理
九一金屬製品(佛山)有限公司 (以下簡稱 佛山九一公司)	採權益法評價之被投資公司
九一金屬製品(天津)有限公司 (以下簡稱 天津九一公司)	佛山九一公司採權益法評價之被投資公司
凱全鋼鐵機械股份有限公司 (以下簡稱 凱全鋼鐵公司)	其負責人為本公司之監察人
雲萬益	本公司之董事長
雲家助	本公司之副董事長
雲財福	本公司之總經理
陳昇平	本公司之副總經理
趙金和	東莞璋泰公司之負責人
吳章碧	本公司之監察人
周壽麗	與本公司總經理具二親等關係
陳宗裕	本公司之協理
吳東駿	與本公司副董事長具二親等關係
高 鸞	本公司董事長之配偶
薛秀嬌	本公司副董事長之配偶
周月煌	本公司總經理之配偶

(二) 與關係人間之重大交易事項

1. 銷貨

關係人名稱	101年度		100年度	
	金額	佔銷貨淨額%	金額	佔銷貨淨額%
東莞璋億公司	20,993	0.53	20,709	0.41
佛山丸一公司	6,870	0.17	8,798	0.17
天津丸一公司	-	-	36	-
上海福冠公司	-	-	10	-
合計	27,863	0.70	29,553	0.58

合併公司銷售予東莞璋億公司及佛山丸一公司主要為鋼材，其交易條件係依個別產品差異及相關市場行情議訂，收款方式分別約為T/T60天及T/T30天。

合併公司銷售予上海福冠公司及天津丸一公司主要為辦公家具，其交易條件係依個別產品差異及相關市場行情議訂，收款方式均約為T/T60天。

2. 加工收入

關係人名稱	101年度		100年度	
	金額	佔加工收入淨額%	金額	佔加工收入淨額%
佛山丸一公司	4	0.08	769	9.48
東莞璋億公司	2	0.04	14	0.17
合計	6	0.12	783	9.65

3. 進貨

關係人名稱	101年度		100年度	
	金額	佔進貨淨額%	金額	佔進貨淨額%
佛山丸一公司	48	-	121	-
合計	48	-	121	-

4. 加工費用

關係人名稱	101年度		100年度	
	金額	佔加工費用%	金額	佔加工費用%
佛山丸一公司	12	0.34	-	-
東莞璋億公司	886	25.91	-	-
合計	898	26.25	-	-

5. 應收(付)款項

(1) 應收帳款－關係人淨額

關係人名稱	101. 12. 31		100. 12. 31	
	金額	%	金額	%
東莞璋億公司	9,064	97.69	7,148	91.25
佛山丸一公司	214	2.31	685	8.75
合計	9,278	100.00	7,833	100.00

(2) 其他應收款

關係人名稱	101. 12. 31		100. 12. 31	
	金額	%	金額	%
佛山丸一公司	5,675	29.50	6,672	46.95
天津丸一公司	2,793	14.52	-	-
上海福冠公司	-	-	860	6.05
合計	8,468	44.02	7,532	53.00

(3) 應付帳款

關係人名稱	101. 12. 31		100. 12. 31	
	金額	%	金額	%
佛山丸一公司	-	-	150	0.41
合計	-	-	150	0.41

(4) 其他應付款

關係人名稱	101. 12. 31		100. 12. 31	
	金額	%	金額	%
佛山丸一公司	1,177	8.48	1,032	2.47
東莞璋億公司	106	0.76	-	-
凱全鋼鐵公司	-	-	18	-
合計	1,283	9.24	1,050	2.47

6. 財產交易

向關係人購買設備，明細如下：

關係人名稱	摘要	101年度	100年度
佛山丸一公司	機器設備	-	126

關係人名稱	摘要	101年度	100年度
凱全鋼鐵公司	機器設備	20,721	14,587
凱全鋼鐵公司	雜項設備	101	-
合 計		20,822	14,713

7. 租金收入

關係人名稱	101年度	100年度
上海福冠公司	-	80
合 計	-	80

8. 其他收入

關係人名稱	摘要	101年度	100年度
佛山丸一公司	技術酬勞金	6,963	6,527
天津丸一公司	軟體收入	3,982	-
天津丸一公司	模具加工收入	565	236
合 計		11,510	6,763

主要係本公司技術及管理服務所收取之技術酬勞金。

9. 其他

關係人名稱	摘要	101年度	100年度
凱全鋼鐵公司	修繕費	653	727
凱全鋼鐵公司	消耗品	175	259
合 計		828	986

10. 股權交換

本公司於民國101及100年度分別發行新股向自然人股東交換取得GOLDEN DAY 84.15%之股權及GOLDSMART 61.5%之股權，明細如下：

關係人名稱	101年度	100年度
雲 萬 益	39,288	78,306
雲 家 助	39,288	78,306
雲 財 福	39,315	78,306
高 鸞	48,344	-
薛 秀 嬌	47,811	-
周 月 煌	52,313	-
陳 昇 平	-	33,964

趙金和	-	101,892
關係人名稱	101年度	100年度
吳章碧	-	101,892
周壽麗	-	19,813
陳宗裕	-	19,813
吳東駿	-	67,928
合計	266,359	580,220

11. 董事、監察人及主要管理階層薪酬資訊

合併公司民國101及100年度給付董事、監察人、總經理及副總經理等主要管理階層薪酬總額之有關資訊如下：

	101年度	100年度
薪資	22,085	21,796
獎金	1,756	1,810
業務執行費用	2,195	3,370
合計	26,036	26,976

- (1) 薪資包括薪資、職務加給、退休金及離職金等。
- (2) 獎金包括各種獎金、獎勵金等。
- (3) 業務執行費用包括車馬費、各種津貼及配車(帳面價值)等實物提供。
- (4) 盈餘分配：民國101年預計不分配股利，故無董監酬勞及員工紅利之估列，民國100年度經股東會決議不發放股利、員工紅利及董監酬勞。
- (5) 相關資訊可參閱本公司股東會年報。

六、質押之資產

資產帳面淨值提供抵押之明細如下：

名稱	101.12.31	100.12.31
土地	313,137	313,137
建築物	127,728	135,221
土地使用權	10,507	11,256
受限制資產(含定存質押及備償專戶存款)	302,768	268,767
應收票據	124,612	128,708
合計	878,752	857,089

七、重大承諾事項及或有事項

合併公司截至民國101年及100年12月31日止，已開立信用狀未使用餘額分別約為79,000仟元及81,000仟元。

本公司截至民國101年12月31日止，已簽訂原料採購合約尚未履約金額約為243,100千元。

合併公司截至民國101年12月31日止，已承諾訂購之固定資產金額約為9,600千元，其中已支付金額約為5,500千元。

八、重大之災害損失：無。

九、重大之期後事項：無。

十、其他

本公司具重大影響之外幣金融資產及負債資訊如下：

	101.12.31			100.12.31		
	金額	匯率	台幣	金額	匯率	台幣
<u>金融資產</u>						
<u>貨幣性項目</u>						
美元	3,569	29.04	103,630	5,165	30.28	156,382
港幣	811	3.75	3,037	952	3.90	3,711
人民幣	239,081	4.62	1,104,602	194,028	4.80	932,287
<u>非貨幣性項目</u>						
美元	1,500	29.19	43,791	1,500	30.36	45,545
人民幣	3,238	4.62	14,959	3,238	4.80	15,557
<u>採權益法之 長期股權投資</u>						
人民幣	112,633	4.62	520,379	106,502	4.80	511,725
<u>金融負債</u>						
<u>貨幣性項目</u>						
美元	13,244	29.04	384,609	10,372	30.28	314,018
人民幣	21,660	4.62	100,074	35,897	4.80	172,484

十一、附註揭露事項

(一) 本期重大交易事項及 (二) 轉投資事業相關資訊

1. 資金貸與他人：附表一。
2. 為他人背書保證：附表二。
3. 期末持有有價證券情形：附表三。
4. 累積買進或賣出同一有價證券之金額達新台幣一億元或實收資本額百分之二十以上：附表四。
5. 取得不動產之金額達新台幣一億元或實收資本額百分之二十以上：無。
6. 處分不動產之金額達新台幣一億元或實收資本額百分之二十以上：無。
7. 與關係人進、銷貨之金額達新台幣一億元或實收資本額百分之二十以上：無。
8. 應收關係人款項達新台幣一億元或實收資本額百分之二十以上：無。
9. 被投資公司資訊：附表五。
10. 從事衍生性金融商品交易：無。

(三) 大陸投資相關資訊

1. 大陸被投資公司名稱、主要營業項目、實收資本額、投資方式、資金匯出入情形、持股比例、投資損益、期末投資帳面價值、已匯回投資損益及赴大陸地區投資限額：附表六。
2. 與大陸被投資公司直接或間接由第三地區所發生之下列重大交易事項，暨其價格、付款條件、未實現損益：請參閱附註五、關係人交易。
3. 與大陸被投資公司直接或間接由第三地區事業提供票據背書保證或提供擔保品情形：附表二。
4. 與大陸被投資公司直接或間接由第三地區事業提供資金融通情形：附表一。
5. 其他對當期損益或財務狀況有重大影響之交易事項：無。

(四) 母子公司間業務關係及重要交易往來情形：附表七。

十二、營運部門資訊

提供給主要營運決策者用以分配資源及評量部門績效之資訊，著重於每一交付或提供之產品或勞務之種類。依財務會計準則公報第四十一號「營運部門資訊之揭露」之規定，合併公司應報導部門：附表八。

十三、事先揭露採用國際會計準則相關事項

合併公司依據行政院金融監督管理委員會（以下稱「金管會」）民國99年2月2日發布之金管證審字第0990004943號函令之規定，於民國101年度合併財務報表附註事先揭露採用國際財務報導準則之情形如下：

- (一) 依據金管會於民國98年5月14日宣布之「我國企業採用國際會計準則推動架構」，上市上櫃公司及興櫃公司應自民國102年起依證券發行人財務報告編製準則暨金管會認可之國際財務報導準則、國際會計準則、解釋及解釋公告（以下簡稱「IFRSs」）

編製合併財務報告；為因應上開修正，合併公司業已成立專案小組，並訂定採用IFRSs之計畫，該計畫係由周月煌副總經理負責，僅將該計畫之重要內容、預計完成時程及目前執行情形說明如下：

計 畫 內 容	主要執行單位	目前執行情形
1. 成立專案小組	財會部門	已完成
2. 訂定採用IFRSs 轉換計畫	財會部門	已完成
3. 完成現行會計政策與IFRSs 差異之辨認	財會部門	已完成
4. 完成IFRSs 合併個體之辨認	財會部門	已完成
5. 完成IFRS1「首次採用國際會計準則」各項豁免及選擇對公司影響之評估	財會部門	已完成
6. 完成資訊系統應做調整之評估	資訊部門	已完成
7. 完成內部控制應做調整之評估	內稽部門	已完成
8. 決定IFRSs 會計政策	財會部門	已完成
9. 決定所選用IFRS1「首次採用國際會計準則」之各項豁免及選擇	財會部門	已完成
10. 完成編製IFRSs 開帳日資產負債表	財會部門	已完成
11. 完成相關內部控制（含財務報導流程及相關資訊系統）之調整	內稽部門 財會部門 資訊部門	已完成
12. 完成編製IFRSs2012年比較財務資訊之編製	財會部門	依照專案規畫時程持續進行中

(二) 合併公司評估現行會計政策與未來依IFRSs編製合併財務報表所採用之會計政策二者間可能存在之重大差異及影響說明如下：

1. 民國101年1月1日資產負債表項目之調節

中華民國一般公認會計原則			國際財務報導準則		
項 目	金 額	影響金額	金 額	項 目	說明
遞延所得稅資產—流動	5,051	(5,051)	-	-	(1)
採權益法之長期股權投資	511,725	(112)	511,613	採用權益法之投資	(4)
不動產投資	84,360	-	84,360	投資性不動產	(3)
出租資產	191,027	-	191,027	投資性不動產	(3)
閒置資產	139	-	139	不動產、廠房及設備	(3)
預付設備款	6,590	-	6,590	預付款項—非流動	(2)
遞延退休金成本	2,119	(2,119)	-	-	(6)

中華民國一般公認會計原則			國際財務報導準則		
項 目	金 額	影響金額	金 額	項 目	說明
土地使用權	46,335	-	46,335	長期預付租金	(4)
遞延所得稅資產 —非流動	-	5,051	5,051	遞延所得稅資產	(1)
-	-	3,171	3,171	員工福利負債準備 —流動	(5)
遞延所得稅負債—非流動	46,064	-	46,064	遞延所得稅負債	(1)
應計退休金負債	65,376	15,813	81,189	應計退休金負債	(6)
特別盈餘公積	269	114,057	114,326	特別盈餘公積	(8)
未分配盈餘	383,992	-	383,992	未分配盈餘	
累積換算調整數	135,039	(135,039)	-	國外營運機構財務報 表換算之兌換差額	(7)
少數股權	336,822	(233)	336,589	非控制權益	(5)

說 明：

(1)遞延所得稅之分類及備抵評價科目

中華民國一般公認會計原則下，遞延所得稅資產及負債依其相關資產或負債之分類劃分為流動或非流動項目，無相關之資產或負債者，依預期迴轉期間之長短劃分為流動或非流動項目。轉換至IFRSs後，遞延所得稅資產及負債一律分類為非流動項目。合併公司重分類調整減少遞延所得稅資產—流動及增加遞延所得稅資產之金額各為5,051仟元。另調整減少遞延所得稅負債—非流動及增加遞延所得稅負債金額各為46,064仟元。

中華民國一般公認會計原則下，同一納稅主體之流動遞延所得稅負債及資產應互相抵銷，僅列示其淨額；非流動之遞延所得稅負債及資產亦同。轉換至IFRSs後，企業有法定執行權利將當期所得稅資產及負債互抵，且遞延所得稅資產及負債與由同一稅捐機關課徵所得稅之同一納稅主體(或不同納稅主體，但各主體意圖在重大金額之遞延所得稅負債或資產預期清償或回收稅主體，但各主體意圖在重大金額之遞延所得稅負債或資產預期清償或回收之每一未來期間，將當期所得稅負債及資產以淨額為基礎清償，或同時實現資產及清償負債)有關者，始應將遞延所得稅資產及負債互抵。

(2)預付設備款

中華民國一般公認會計原則下，購置設備之預付款通常列為固定資產項下之預付設備款。轉換至IFRSs後，購置設備之預付款通常列為預付款項—非流動。

(3)不動產投資、出租資產及閒置資產之分類

中華民國一般公認會計原則下，出租資產及閒置資產帳列其他資產項下；轉換至IFRSs後，原帳列其他資產項下之出租資產及閒置資產依其性質重分類為投資性不動產以及不動產、廠房及設備。

原帳列之不動產投資轉換至IFRSs後，重分類至投資性不動產，重分類金額為84,360仟元。

出租資產係出租予企業使用之辦公大樓，屬投資性不動產。合併公司重分類調整減少出租資產及增加投資性不動產金額各為191,027仟元。

閒置資產係閒置之設備，屬不動產、廠房及設備。合併公司重分類調整減少閒置資產及增加不動產、廠房及設備金額各為139仟元。

(4)土地使用權之分類

中華民國一般公認會計原則下，土地使用權帳列無形資產項下；轉換至IFRSs後，原帳列無形資產項下之土地使用權依其性質重分類為長期預付租金。

合併公司重分類調整減少土地使用權及增加長期預付租金46,335仟元。

(5)員工福利-短期可累積帶薪假

中華民國一般公認會計原則下，短期支薪假給付未有明文規定，通常於實際支付時入帳。轉換至IFRSs後，對於可累積支薪假給付，應於員工提供勞務而增加其未來應得之支薪假給付時，於報導期間結束日，依員工仍未使用之累積支薪假認列費用，故調整增加員工福利負債準備一流動3,171仟元及減少採權益法之長期股權投資112仟元，未分配盈餘、非控制權益及累積換算調整數因而分別減少3,005仟元、233仟元及45仟元。

(6)員工福利-確定福利退休金計畫之精算損益

中華民國一般公認會計原則下，首次適用財務會計準則公報第十八號「退休金會計處理準則」所產生之未認列過渡性淨給付義務應按預期可獲得退休金給付在職員工之平均剩餘服務年限，採直線法加以攤銷並列入淨退休金成本。

另，精算損益係採用緩衝區法按可獲得退休金給付在職員工之平均剩餘服務年限攤銷認列於損益項下。轉換至IFRSs後，合併公司依國際財務報導準則第19號「員工福利」之規定及第1號「首次採用國際財務報導準則」之選定將過渡性給付義務及員工福利計酬相關之精算損益採一次認列，分別調整減少遞延退休金成本2,119仟元及調整增加應計退休金負債15,813仟元，未分配盈餘因而減少17,932仟元。

(7) 累積換算調整數

合併公司選擇於轉換至國際財務報導準則日將累積換算差異數重設為零，並調整民國100年12月31日之未分配盈餘。因而，後續處分任何國外營運機構之損益予以排除轉換至國際財務報導準則之前所產生之換算差異數。故調整減少累積換算調整數貸方餘額134,994仟元，未分配盈餘因而增加134,994仟元。

(8) 轉換日提列之特別盈餘公積

依金管會於民國101年4月6日發布之金管證發字第1010012865號函令規定，首次採用IFRSs時，應就帳列股東權益項下之未實現重估增值及累積換算調整數（利益），因選擇適用國際財務報導準則第1號豁免項目而轉入保留盈餘部分，分別提列相同數額之特別盈餘公積；但轉換日因首次採用IFRSs產生之保留盈餘增加數不足提列時，得僅就因轉換採用IFRSs產生之保留盈餘增加數予以提列。嗣後因使用、處分或重分類相關資產時，得就原提列特別盈餘公積之比例予以迴轉分派盈餘。合併公司帳列累積換算調整數轉入保留盈餘之金額為134,994仟元，因首次採用IFRSs產生之保留盈餘增加數不足提列，故將僅就因轉換採用IFRSs產生之保留盈餘增加數114,057仟元予以提列特別盈餘公積。

2. 民國101年12月31日資產負債表項目之調節

中華民國一般公認會計原則			國際財務報導準則		說明
項 目	金 額	影響金額	金 額	項 目	
遞延所得稅資產—流動	1,937	(1,937)	-	-	(1)
採權益法之長期股權投資	520,379	(123)	520,256	採用權益法之投資	(4)
不動產投資	84,012	-	84,012	投資性不動產	(3)
出租資產	171,926	-	171,926	投資性不動產	(3)
閒置資產	131	-	131	不動產、廠房及設備	(3)
預付設備款	5,306	-	5,306	預付款項-非流動	(2)
遞延退休金成本	1,106	(1,106)	-	-	(5)
土地使用權	43,467	-	43,467	長期預付租金	(4)
遞延所得稅資產—非流動	-	2,144	2,144	遞延所得稅資產	(1)(6)
-	-	3,231	3,231	員工福利負債準備—流動	(5)

遞延所得稅負債 —非流動	56,412	-	56,412	遞延所得稅負債	(1)
-----------------	--------	---	--------	---------	-----

中華民國一般公認會計原則			國際財務報導準則		
項 目	金 額	影響金額	金 額	項 目	說明
應計退休金負債	66,298	16,305	82,603	應計退休金負債	(6)
資本公積	380,439	(185)	380,254	資本公積	(5)
特別盈餘公積	269	114,057	114,326	特別盈餘公積	(8)
未分配盈餘	400,269	621	400,890	未分配盈餘	
累積換算調整數	46,817	(135,009)	(88,192)	國外營運機構財務報 表換算之兌換差額	(7)
少數股權	49,648	(42)	49,606	非控制權益	(5)

3. 民國101年度綜合損益表項目之調節

中華民國一般公認會計原則			國際財務報導準則		
項 目	金 額	影響金額	金 額	項 目	說明
營業收入淨額	4,004,309	-	4,004,309	營業收入淨額	
營業成本	(3,822,659)	627	(3,822,032)	營業成本	(5)(6)
營業毛利	181,650	627	182,277	營業毛利	
營業費用				營業費用	
推銷費用	(106,465)	313	(106,152)	推銷費用	(5)(6)
管理及總務費用	(131,580)	702	(130,878)	管理及總務費用	(5)(6)
合 計	(238,045)	1,015	(237,030)	合 計	
營業利益	(56,395)	1,642	(54,753)	營業利益	
營業外收入及利益				營業外收入及利益	
利息收入	20,766	-	20,766	利息收入	
股利收入	2,363	-	2,363	股利收入	
採權益法之投資收益	65,923	(16)	65,907	採用權益法認列之關聯企業 及合資利益之份額	(5)
租金收入	18,879	-	18,879	租金收入	
其他收入	28,023	-	28,023	其他收入	
合 計	135,954	(16)	135,938	合 計	
營業外費用及損失				營業外費用及損失	
利息費用	(31,111)	-	(31,111)	利息費用	
其他損失	(24,392)	-	(24,392)	其他利益及損失	
合 計	(55,503)	-	(55,503)	合 計	

稅前淨利	24,056	1,626	25,682	稅前淨利	
中華民國一般公認會計原則			國際財務報導準則		
項 目	金 額	影響金額	金 額	項 目	說明
所得稅費用	(15,371)	-	(15,371)	所得稅費用	
合併總淨利	8,685	1,626	10,311	合併總淨利	
				其他綜合損益	
			(1,219)	確定福利計畫精算損益	
			(88,377)	國外營運機構財務報表換算之兌換差額	
			207	與其他綜合損益組成部分相關之所得稅	
			(89,389)	當期其他綜合損益	
			(79,078)	當期綜合損益總額	

說 明：

(1)遞延所得稅之分類及備抵評價科目

中華民國一般公認會計原則下，遞延所得稅資產及負債依其相關資產或負債之分類劃分為流動或非流動項目，無相關之資產或負債者，依預期迴轉期間之長短劃分為流動或非流動項目。轉換至IFRSs後，遞延所得稅資產及負債一律分類為非流動項目。合併公司重分類調整減少遞延所得稅資產—流動及增加遞延所得稅資產之金額各為1,937仟元。另調整減少遞延所得稅負債—非流動及增加遞延所得稅負債金額各為56,412仟元。

中華民國一般公認會計原則下，同一納稅主體之流動遞延所得稅負債及資產應互相抵銷，僅列示其淨額；非流動之遞延所得稅負債及資產亦同。轉換至IFRSs後，企業有法定執行權利將當期所得稅資產及負債互抵，且遞延所得稅資產及負債與由同一稅捐機關課徵所得稅之同一納稅主體(或不同納稅主體，但各主體意圖在重大金額之遞延所得稅負債或資產預期清償或回收之每一未來期間，將當期所得稅負債及資產以淨額為基礎清償，或同時實現資產及清償負債)有關者，始應將遞延所得稅資產及負債互抵。

(2)預付設備款

中華民國一般公認會計原則下，購置設備之預付款通常列為固定資產項下之預付設備款。轉換至IFRSs後，購置設備之預付款通常列為預付款項—非流動。

(3)不動產投資、出租資產及閒置資產之分類

中華民國一般公認會計原則下，出租資產及閒置資產帳列其他資產項下；轉換至IFRSs後，原帳列其他資產項下之出租資產及閒置資產依其性質重分類為投資性不動產以及不動產、廠房及設備。

原帳列之不動產投資轉換至IFRSs後，重分類至投資性不動產，重分類金額為84,012仟元。

出租資產係出租予企業使用之辦公大樓，屬投資性不動產。合併公司重分類調整減少出租資產及增加投資性不動產金額各為171,926仟元。

閒置資產係閒置之設備，屬不動產、廠房及設備。合併公司重分類調整減少閒置資產及增加不動產、廠房及設備金額各為131仟元。

(4) 土地使用權之分類

中華民國一般公認會計原則下，土地使用權帳列無形資產項下；轉換至IFRSs後，原帳列無形資產項下之土地使用權依其性質重分類為長期預付租金。

合併公司重分類調整減少土地使用權及增加長期預付租金43,467仟元。

(5) 員工福利-短期可累積帶薪假

中華民國一般公認會計原則下，短期支薪假給付未有明文規定，通常於實際支付時入帳。轉換至IFRSs後，對於可累積支薪假給付，應於員工提供勞務而增加其未來應得之支薪假給付時，於報導期間結束日，依員工仍未使用之累積支薪假認列費用。故調整增加員工福利負債準備一流動3,171仟元及減少採權益法之長期股權投資112仟元，未分配盈餘、非控制權益及累積換算調整數因而分別減少3,005仟元、233仟元及45仟元。另截至民國101年12月31日評估調整增加員工福利負債準備一流動60仟元、營業成本46仟元、推銷費用40仟元、管理及總務費用12仟元及減少採權益法認列之長期股權投資11仟元、資本公積185仟元及調整減少採權益法認列之投資收益16仟元，未分配盈餘、非控制權益及累積換算調整數因而分別減少107仟元、增加191仟元及增加30仟元。

(6) 員工福利-確定福利退休金計畫之精算損益

中華民國一般公認會計原則下，首次適用財務會計準則公報第十八號「退休金會計處理準則」所產生之未認列過渡性淨給付義務應按預期可獲得退休金給付在職員工之平均剩餘服務年限，採直線法加以攤銷並列入淨退休金成本。

另，精算損益係採用緩衝區法按可獲得退休金給付在職員工之平均剩餘服務年限攤銷認列於損益項下。轉換至IFRSs後，合併公司依國際財務報導準則第19號「員工福利」之規定及第1號「首次採用國際財務報導準則」之選定將過渡性給付義務及員工福利計酬相關之精算損益採一次認列。

故調整減少遞延退休金成本1,106仟元及調整增加應計退休金負債16,305仟元及遞延所得稅資產207仟元，調整減少營業成本673仟元、推銷費用353仟元、管理及總務費用714仟元，另調整增加確定福利計畫之精算損失1,219仟元，未分配盈餘因而減少17,204仟元。

(7) 累積換算調整數

合併公司選擇於轉換至國際財務報導準則日將累積換算差異數重設為零，並調整民國100年12月31日之未分配盈餘。因而，後續處分任何國外營運機構之損益予以排除轉換至國際財務報導準則之前所產生之換算差異數。故調整減少累積換算調整數貸方餘額134,994仟元，未分配盈餘因而增加134,994仟元。

(8) 轉換日提列之特別盈餘公積

依金管會於民國101年4月6日發布之金管證發字第1010012865號函令規定，首次採用IFRSs時，應就帳列股東權益項下之未實現重估增值及累積換算調整數（利益），因選擇適用國際財務報導準則第1號豁免項目而轉入保留盈餘部分，分別提列相同數額之特別盈餘公積；但轉換日因首次採用IFRSs產生之保留盈餘增加數不足提列時，得僅就因轉換採用IFRSs產生之保留盈餘增加數予以提列。嗣後因使用、處分或重分類相關資產時，得就原提列特別盈餘公積之比例予以迴轉分派盈餘。合併公司帳列累積換算調整數轉入保留盈餘之金額為134,994仟元，因首次採用IFRSs產生之保留盈餘增加數不足提列，故將僅就因轉換採用IFRSs產生之保留盈餘增加數114,057仟元予以提列特別盈餘公積。

(三) 國際財務報導準則第1號之豁免選項

國際財務報導準則第1號「首次採用國際財務報導」係說明當企業首次採用IFRSs作為編製合併財務報表之基礎時應遵循之程序。依據該準則，合併公司應建立IFRSs下之會計政策，且追溯適用該等會計政策以決定轉換至IFRSs日（民國101年1月1日）之初始資產負債表，該準則對追溯適用之原則提供若干豁免選項。合併公司採用之主要豁免選項說明如下：

1. 企業合併

合併公司對轉換至IFRSs日前發生之企業合併，選擇不予追溯適用國際財務報導準則第3號「企業合併」。因此，於民國101年1月1日合併資產負債表中，過去企業合併所產生之商譽、納入合併公司之相關資產、負債及非控制權益仍依民國100年12月31日按先前一般公認會計原則所認列之金額列示。

2. 認定成本

合併公司於轉換至IFRSs日對部分不動產、廠房及設備選擇以中華民國一般公認會計原則之重估價值作為該日之認定成本。其餘不動產、廠房及設備、投資性不動產以及無形資產係依IFRSs採成本模式衡量，並追溯適用相關規定。

3. 員工福利

合併公司選擇將員工福利計畫有關之所有未認列累積精算損益於轉換至IFRSs日認列於保留盈餘。

4. 累積換算差異數

合併公司於轉換至IFRSs日選擇將國外營運機構財務報表換算之兌換差額認定為零，並於該日認列於保留盈餘。

- (四) 合併公司係以財團法人中華民國會計研究發展基金會已翻譯並經金管會認可之西元2010年IFRSs版本以及金管會於民國100年12月22日修正發布之證券發行人財務報告編製準則作為上開評估之依據。合併公司上述之評估結果，可能因未來主管機關發布規範採用IFRSs相關事項之函令暨國內其他法令因配合採用IFRSs修改規定所影響，而與未來實際差異有所不同。

十四、財務報表之核准

本公司合併報表業已於民國102年3月27日經董事會核准並通過發布。

璋鈺鋼鐵廠股份有限公司及子公司

資金貸與他人

民國 101 年 1 月 1 日至 12 月 31 日

附表一

單位：新台幣仟元及外幣仟元

編號 (註一)	貸出資金 之公司	貸與對象	往來科目	本期最高餘額	期末餘額	利率 區間	資金貸 與性質 (註二)	業務 往來 金額	有短期融 通資金必 要之原因	提列備 抵呆帳 之金額	擔保品		對個別對象資 金貸與限額 (註三)	資金貸與總限 額(註四)
											名稱	價值		
0	本公司	昆山萬益公司	—	USD 1,700	USD 1,700 (註六)	—	2	—	營業週轉	—	—	—	USD 7,370	USD 29,479
1	CYS(BVI)	昆山萬益公司	其他應收關 係人款項	USD 2,000	USD 2,000 (註五)	2.00%	2	—	營業週轉	—	—	—	USD 2,306	USD 9,225
1	CYS(BVI)	GOLDSMART	其他應收關 係人款項	USD 2,000	USD 2,000 (註七)	2.30%	2	—	營業週轉	—	—	—	USD 2,306	USD 9,225
2	LARGE CROWN	昆山萬益公司	其他應收關 係人款項	USD 1,100	USD 1,100 (註五)	2.52%	2	—	營業週轉	—	—	—	USD 1,913	USD 7,650
3	GOLDSMART	東莞璋泰公司	其他應收關 係人款項	HKD11,640	HKD11,640 (註七)	3.25%	2	—	營業週轉	—	—	—	HKD27,272	HKD109,087
4	東莞璋泰公司	昆山萬益公司	—	RMB10,000	RMB10,000 (註六)	—	2	—	營業週轉	—	—	—	RMB 21,271	RMB 85,086

註一：標號欄位之填寫方式如下：

1. 本公司填 0。
2. 被投資公司按公司別由阿拉伯數字 1 開始依序填寫。

註二：資金貸與性質說明如下：

1. 有業務性質往來者。
2. 有短期資金融通必要者。

璋鈺鋼鐵廠股份有限公司及子公司

資金貸與他人

民國 101 年 1 月 1 日至 12 月 31 日

註三：對個別對象資金貸與限額為當期淨值 10%。

註四：資金貸與總限額為當期淨值 40%。

註五：董事會通過之資金貸與額度均已實際撥貸。

註六：董事會通過之額度截至民國 101 年 12 月 31 日均尚未撥貸。

註七：CYS(BVI)期末實際貸與 GOLDSMART 之金額為 USD1,480 仟元；GOLDSMART 期末實際貸與東莞璋泰公司之金額為 USD1,460 仟元。

註八：業已沖銷。

璋鈺鋼鐵廠股份有限公司及子公司
為他人背書保證
民國 101 年 1 月 1 日至 12 月 31 日

附表二

單位：新台幣仟元及外幣仟元

編號 (註一)	背書保證者 公司名稱	被背書保證對象		對單一企業 背書保證限 額(註三)	本期最高背 書保證餘額	期末背書 保證餘額	以財產擔 保之背書 保證金額	累積背書保證金 額佔最近期財務 報表淨值之比率	背書保證 最高限額 (註四)
		公司名稱	關係 (註二)						
0	本公司	CYS(BVI)	3	註五	USD 4,000	USD 4,000	註八	5.43%	USD 36,849
		CYS(BVI) STEEL ONE	3	註五	USD 2,000	USD 2,000	—	2.71%	USD 36,849
		GOLDSMART STEEL ONE	3	註五	USD 6,000 (註七)	USD 6,000 (註七)	—	8.14%	USD 36,849
		STEEL ONE	3	註五	USD 2,000	USD 2,000	—	2.71%	USD 36,849
		璋昆國際公司	3	註五	USD 1,000	USD 1,000	—	1.36%	USD 36,849
		昆山萬益公司	3	USD 7,370	USD 6,000	USD 6,000	—	8.14%	USD 36,849
1	GOLDSMART	東莞璋泰公司	3	註五	USD 4,000	USD 3,000	註六	4.07%	USD 36,849

註一：編號欄之填寫方法如下：

1. 本公司填 0。
2. 被投資公司按公司別由阿拉伯數字 1 開始依序填寫。

註二：背書保證與被背書保證對象關係：

母公司及子公司持有普通股股權合併計算超過百分之五十之被投資公司填 3。

註三：對單一企業背書保證限額：淨值百分之十。

民國 101 年 12 月 31 日：NTD2,140,204 仟元×10%=NTD214,020 仟元/29.04=USD7,370 仟元

註四：背書保證最高限額：淨值百分之五十。

民國 101 年 12 月 31 日：NTD2,140,204 仟元×50%=NTD1,070,102 仟元/29.04=USD36,849 仟元

璋鈺鋼鐵廠股份有限公司及子公司

為他人背書保證

民國 101 年 1 月 1 日至 12 月 31 日

註五：依背書保證辦法規定，本公司對百分之一百持有之子公司不受上列限額規定。

註六：GOLDSMART 對東莞璋泰公司之背書保證，於東莞璋泰公司向銀行借款時，GOLDSMART 須於銀行指定之帳戶存入等額之存款。

註七：此筆共用額度，STEEL ONE 最高可動用金額僅 USD3,000 仟元。

註八：本公司對 CYS(BVI)之背書保證餘額中有 USD2,000 仟元向銀行申請之額度係與本公司共用，本公司已提供財產擔保。

璋鈺鋼鐵廠股份有限公司及子公司

期末持有有價證券情形

民國 101 年 12 月 31 日

附表三

單位：仟股/新台幣仟元及外幣仟元

持有之公司	有價證券種類及名稱	與有價證券 發行人之關係	帳列科目	期末				備註
				股數/單位	帳面金額	持股比例 (%)	市價 (註一)	
本公司	股票或股權							
	CYS(BVI)	本公司之子公司	採權益法之長期股權投資	15,643	NTD 669,721	100.00%	NTD 669,721	註三
	GOLDSMART	"	"	—	NTD 735,745	72.00%	NTD 735,745	註三
	LARGE CROWN	"	"	6,300	NTD 555,434	100.00%	NTD 555,434	註三
	STEEL ONE	"	"	500	NTD 22,886	100.00%	NTD 22,886	註三
	GOLDEN DAY	"	"	—	NTD 263,591	84.15%	NTD 263,591	註三
	璋昆國際公司	"	"	300	NTD 3,130	100.00%	NTD 3,130	註三
CHUNG MAO TRADING	—	以成本衡量之金融資產 —非流動	200	NTD 2,848	10.00%	NTD —		
CYS(BVI)	昆山萬益公司	CYS(BVI)投資之子公司	採權益法之長期股權投資	—	USD 3,828	17.39%	USD 3,828	註三
	EVERRICHES	"	"	—	USD 7,582	65.25%	USD 7,396	註二、三
	GOLDSMART	"	"	—	USD 9,853	28.00%	USD 9,853	註三
GOLDEN DAY	昆山萬益公司	GOLDEN DAY 投資之子公司	採權益法之長期股權投資	—	USD 6,847	31.11%	USD 6,847	註三
	EVERRICHES	"	"	—	USD 3,939	34.75%	USD 3,939	註三
EVERRICHES	昆山萬益公司	EVERRICHES 投資之子公司	採權益法之長期股權投資	—	USD 11,335	51.50%	USD 11,335	註三

單位：仟股/新台幣仟元及外幣仟元

持有之公司	有價證券種類及名稱	與有價證券 發行人之關係	帳列科目	期末				備註
				股數/單位	帳面金額	持股比例(%)	市價(註一)	
LARGE CROWN	佛山丸一公司	LARGE CROWN 採權益法評價 之被投資公司	採權益法之長期股權投資	—	USD 17,919	35.00%	USD 17,919	
佛山丸一公司	天津丸一公司	佛山丸一公司投資之子公司	採權益法之長期股權投資	—	RMB 35,961	100.00%	RMB 35,961	
GOLDSMART	東莞璋泰公司	GOLDSMART 投資之子公司	採權益法之長期股權投資		HKD 262,286	100.00%	HKD 262,286	註三
	MAXCHIEF INVESTMENTS LIMITED	—	以成本衡量之金融資產 —非流動	—	HKD 11,687	6.31%	HKD —	
東莞璋泰公司	高爾夫球證	—	以成本衡量之金融資產 —非流動	—	RMB 238	—	RMB —	
	現代貿易有限公司 之公司債	—	持有至到期日之金融資產 —非流動	—	RMB 3,000	—	RMB 3,000	

註一：有公開市場者，係指資產負債表日之收盤價；無公開市場者，係指淨值。以成本衡量之金融資產係投資未上市櫃公司股票，故無活絡市場公開報價，且實際上須以超過合理成本之金額方能取得可驗證之公平價值，因此不列示其公平價值。

註二：差異數係投資成本與股權淨值之差異及未實現銷貨毛利。

註三：業已沖銷。

璋鈺鋼鐵廠股份有限公司

累積買進或賣出同一有價證券之金額達新台幣一億元或實收資本額百分之二十以上

民國 101 年 1 月 1 日至 12 月 31 日

附表四

單位：新台幣仟元

買賣之 公司名稱	有價證 券名稱	帳列科目	交易對象	關係	期初		買入(註一)		賣出		期末		處分 損益
					股數	金額	股數	金額	股數	金額	股數	金額	
本公司	GOLDEN DAY 之股權	採權益法之 長期股權投資	雲萬益 等六人	詳附註五、關 係人交易之 (一)	—	—	—	266,359 (註二)	—	—	—	266,359	—

註一：係本公司發行新股交換取得 GOLDEN DAY 84.15%之股權。

註二：本公司向關係人取得 GOLDEN DAY 股權，明細如下：

交易對象	金額
雲萬益	39,288
雲家助	39,288
雲財福	39,315
高鸞	48,344
薛秀嬌	47,811
周月煌	52,313
合計	266,359

璋鈺鋼鐵廠股份有限公司及子公司

被投資公司資訊

民國101年1月1日至12月31日

附表五

單位：仟股/新台幣仟元及外幣仟元

投資公司 名稱	被投資公司 名稱	所在地區	主要營業 項目	原始投資金額		期末持有			被投資公司 本期(損)益	本期認列之 投資(損)益	備註
				本期期末	上期期末	股數	比率	帳面金額			
本公司	CYS(BVI)	英屬維京 群島	貿易及控股	NTD 520,978	NTD 520,978	15,643	100.00%	NTD 669,721	NTD (4,580)	NTD (4,580)	註四
	GOLDSMART	德拉瓦	貿易及控股	NTD 658,057	NTD 658,057	—	72.00%	NTD 735,745	NTD 23,615	NTD 17,003	註四
	LARGE CROWN	薩摩亞	貿易及控股	NTD 200,490	NTD 200,490	6,300	100.00%	NTD 555,434	NTD 65,180	NTD 65,180	註四
	STEEL ONE	薩摩亞	貿易	NTD 14,548	NTD 14,548	500	100.00%	NTD 22,886	NTD 6,541	NTD 6,541	註四
	GOLDEN DAY	德拉瓦	控股	NTD 266,359	NTD —	—	84.15%	NTD 263,591	NTD(12,242)	NTD (1,512)	註二、註四
	璋昆國際公司	台灣	批發	NTD 3,000	NTD 3,000	300	100.00%	NTD 3,130	NTD 132	NTD 132	註四
CYS(BVI)	昆山萬益公司	大陸昆山	電子專用設 備、工具模、 辦公家具之 製造及銷售	USD 3,621	USD 3,621	—	17.39%	USD 3,828	USD (845)	USD (147)	註四
	EVERRICHES	德拉瓦	控股	USD 7,326	USD 7,326	—	65.25%	USD 7,582	USD (435)	USD (294)	註一、註四
	GOLDSMART	德拉瓦	貿易及控股	USD 6,183	USD 6,183	—	28.00%	USD 9,853	USD 799	USD 224	註四
GOLDEN DAY	昆山萬益公司	大陸昆山	電子專用設 備、工具模、 辦公家具之 製造及銷售	USD 5,718	USD 5,718	—	31.11%	USD 6,847	USD (845)	USD (263)	註四
	EVERRICHES	德拉瓦	控股	USD 3,393	USD 3,393	—	34.75%	USD 3,939	USD (435)	USD (151)	註四

單位：仟股/新台幣仟元及外幣仟元

投資公司 名稱	被投資公司 名稱	所在地區	主要營業 項目	原始投資金額		期末持有			被投資公司 本期(損)益	本期認列之 投資(損)益	備註
				本期期末	上期期末	股數	比率	帳面金額			
EVERRICHES	昆山萬益公司	大陸昆山	電子專用設備、工具模、辦公家具之製造及銷售	USD 10,727	USD 10,727	—	51.50%	USD 11,335	USD (845)	USD (435)	註四
LARGE CROWN	佛山九一公司	大陸佛山	生產經營建築、構造、配套用高檔建築五金件項目	USD 6,300	USD 6,300	—	35.00%	USD 17,919	USD 6,369	USD 2,229	註三
	WONDERFUL YEAR	貝里斯	貿易	USD —	USD 5	—	—	USD —	USD 199	USD 102	註四
佛山九一公司	天津九一公司	大陸天津	鋼管相關製品的加工、製造、銷售	RMB 28,000	RMB 28,000	—	100.00%	RMB 35,961	RMB 6,482	RMB 6,482	
GOLDSMART	東莞璋泰公司	大陸東莞	生產和銷售家具、自行車等配套用五金項目	HKD 182,570	HKD 178,686	—	100.00%	HKD 262,286	HKD 6,225	HKD 6,225	註四

註一：差異係股權淨值差異攤銷。

註二：差異係期中取得股權。

註三：本期佛山九一公司分配予 LARGE CROWN 現金股利 USD1,260 仟元。

註四：業已沖銷。

璋鈺鋼鐵廠股份有限公司

大陸投資資訊

民國 101 年 1 月 1 日至 12 月 31 日

附表六

單位：新台幣仟元及外幣仟元

大陸被投資 公司名稱	主要營業 項目	實收資本額	投資 方式	本期期初自 台灣匯出累 積投資金額	本期匯出或 收回投資金額		本期期末自 台灣匯出累 積投資金額	本公司直接 或間接投資 之持股比例	本期認列投資 損益(註二)	期末投資 帳面價值	截至本期 止已匯回 投資收益
					匯出	收回					
昆山萬益公司	生產及銷售 辦公家具及 五金件	NTD 604,816	(註一)	NTD 266,645	—	—	NTD 266,645	92.23%	NTD (23,041)	NTD 589,541	—
		USD 20,827		USD 9,182	—	—	USD 9,182				
東莞璋泰公司	生產和銷售 家具、自行車 等配套用五 金項目	NTD 801,184	(註一)	NTD 252,009	—	—	NTD 252,009	100.00%	NTD 23,736	NTD 982,787	—
		HKD 213,820		USD 8,678	—	—	USD 8,678				
佛山丸一公司	建築、構造、 配套用高檔 建築五金	NTD 522,720	(註一)	NTD 182,952	—	—	NTD 182,952	35.00%	NTD 65,923	NTD 520,379	USD 630
		USD 18,000		USD 6,300	—	—	USD 6,300				
天津丸一公司	鋼管相關製 品的加工、製 造、銷售	NTD 129,364	(註一)	—	—	—	—	35.00%	NTD 10,629	NTD 58,150	—
		RMB 28,000		—	—	—	—				
珠海世鋁公司	研發、生產及 銷售金屬及 塑料製品	NTD 689,845	(註一)	—	—	—	—	6.31%	—	NTD 43,792	—
		USD 23,755		—	—	—	—				

本期期末累計自台灣匯出赴大陸地區投資金額	經濟部投審會核准投資金額	依經濟部投審會規定赴大陸地區投資限額(註三)
NTD 709,680	NTD 1,781,720	註七
USD 24,438	USD 61,354	

註一：昆山萬益公司、東莞璋泰公司及佛山丸一公司之投資方式，係透過第三地區投資設立公司再投資大陸公司。天津丸一公司則係以佛山丸一公司之自有資金轉投資設立。珠海世錫公司之投資方式則係透過第三地區現有公司再投資大陸公司。

註二：本期認列投資收益，係依據被投資公司所編製經台灣母公司簽證會計師查核簽證之財務報表。

註三：依經濟部民國 97 年 8 月 29 日「在大陸地區從事投資或技術合作審查原則」規定計算之限額。

註四：上表相關數字涉及外幣者，分別以各財務報告日之匯率換算為新台幣。

註五：民國 94 年度處分廣鑫精密塑膠製品(昆山)有限公司、財榮金屬製品(太倉)有限公司及部分昆山萬益公司股權，列入本期期末累計至台灣匯出赴大陸地區投資金額項下，實際收回金額與匯出累積投資金額差額廣鑫及財榮為美金 278 仟元，萬益美金 761 仟元。

註六：對大陸投資累計金額為 USD61,354 仟元，較累積自台灣匯出投資金額 USD24,438 仟元，差異 USD36,916 仟元，係發行新股交換股權取得大陸投資及直接由境外子公司將獲配之股利或盈餘轉投資。

註七：本公司係經經濟部工業局核發符合營運總部認定函之企業，因此對大陸投資累計金額並無上限之規定。

璋鈺鋼鐵廠股份有限公司
母子公司間業務關係及重要交易往來情形
民國 101 年及 100 年度

附表七

單位：新台幣仟元

編號 (註一)	交易人名稱	交易往來對象	與交易人之關係 (註二)	交易往來情形			
				科目	金額 (註五)	交易條件	佔合併總營收或 總資產之比率
	<u>民國 101 年度</u>						
	<u>銷貨收入</u>						
0	本公司	璋昆國際公司	1	租金收入	34		—
		昆山萬益公司	1	銷貨收入	85	註三	—
		東莞璋泰公司	1	其他收入	6		—
		STEEL ONE	1	銷貨收入	922	註三	0.02%
			1	其他收入	540		0.01%
1	CYS(BVI)	昆山萬益公司	3	利息收入	1,060		0.03%
		GOLDSMRART	3	利息收入	791		0.02%
2	GOLDSMRART	東莞璋泰公司	3	利息收入	1,243		0.03%
3	STEEL ONE	昆山萬益公司	3	銷貨收入	1,072	註三	0.03%
4	LARGE CROWN	昆山萬益公司	3	利息收入	299		0.01%
5	東莞璋泰公司	昆山萬益公司	3	銷貨收入	4,914	註三	0.12%
6	昆山萬益公司	WONDERFUL YEAR	3	銷貨收入	1,976	註三	0.05%
		STEEL ONE	3	銷貨收入	79,957	註三	2.00%
	合 計				92,899		2.32%

單位：新台幣仟元

編號 (註一)	交易人名稱	交易往來對象	與交易人之關係 (註二)	交易往來情形			
				科目	金額 (註五)	交易條件	佔合併總營收或 總資產之比率
	<u>應收款項淨額</u>						
0	本公司	STEEL ONE	1	其他應收款	401		0.01%
		GOLDSMART	1	其他應收款	20		—
		昆山萬益公司	1	應收帳款	85	註三	—
		東莞璋泰公司	1	應收帳款	48	註三	—
1	CYS(BVI)	GOLDSMART	3	其他應收款	43,314		1.04%
		昆山萬益公司	3	其他應收款	58,666		1.42%
2	GOLDSMART	東莞璋泰公司	3	其他應收款	45,499		1.10%
3	STEEL ONE	昆山萬益公司	3	應收帳款	189	註三	0.01%
4	LARGE CROWN	昆山萬益公司	3	其他應收款	32,237		0.78%
5	東莞璋泰公司	GOLDSMART	3	其他應收款	7,498		0.18%
		昆山萬益公司	3	應收帳款	5,663		0.14%
6	昆山萬益公司	STEEL ONE	3	應收帳款	24,550	註三	0.59%
		東莞璋泰公司	3	其他應收款	139		—
	合 計				218,309		5.27%

璋鈺鋼鐵廠股份有限公司
 母子公司間業務關係及重要交易往來情形
 民國 101 年及 100 年度

單位：新台幣仟元

編號 (註一)	交易人名稱	交易往來對象	與交易人之關係 (註二)	交易往來情形			
				科目	金額 (註五)	交易條件	佔合併總營收或 總資產之比率
0	本公司	STEEL ONE	1	其他收入	457	註三	0.01%
		昆山萬益公司	1	銷貨收入	838		0.02%
		璋昆國際公司	1	租金收入	12		—
		東莞璋泰公司	1	其他收入	4		—
1	CYS(BVI)	GOLDSMART	3	利息收入	394		0.01%
		昆山萬益公司	3	利息收入	949		0.02%
2	昆山萬益公司	WONDERFUL YEAR	3	銷貨收入	2,791	註三	0.05%
		STEEL ONE	3	銷貨收入	69,846	註三	1.38%
			3	其他收入	54		—
3	GOLDSMART	東莞璋泰公司	3	利息收入	762		0.01%
			3	其他收入	105,110		2.07%
4	東莞璋泰公司	昆山萬益公司	3	銷貨收入	4	註三	—
5	STEEL ONE	昆山萬益公司	3	銷貨收入	839	註三	0.02%
			3	佣金收入	1,999		0.04%

單位：新台幣仟元

編號 (註一)	交易人名稱	交易往來對象	與交易人之關係 (註二)	交易往來情形			
				科目	金額 (註五)	交易條件	佔合併總營收或 總資產之比率
6	WONDERFUL YEAR	STEEL ONE	3	其他收入	3,450		0.07%
		昆山萬益公司	3	其他收入	2,341		0.05%
	合 計				189,850		3.75%
0	本公司	STEEL ONE	1	其他應收款	358		0.01%
		GOLDSMART	1	其他應收款	30		—
		東莞璋泰公司	1	其他應收款	29		—
1	昆山萬益公司	WONDERFUL YEAR	3	應收帳款	5,137	註三	0.12%
		STEEL ONE	3	應收帳款	17,990	註三	0.40%
2	GOLDSMART	東莞璋泰公司	3	其他應收款	1,955		0.04%
3	東莞璋泰公司	昆山萬益公司	3	其他應收款	1,168		0.03%
		GOLDSMART	3	其他應收款	5,636		0.13%
4	STEEL ONE	昆山萬益公司	3	預付貨款	2,038		0.05%
	合 計				34,341		0.78%

註一：母公司及子公司相互間之業務往來資訊應分別於編號欄註明，編號之填寫方法如下：

1、母公司填 0。

2、子公司依公司別由阿拉伯數字 1 開始依序編號。

註二：與交易人之關係有以下三種，標示種類即可：

1、母公司對子公司。

2、子公司對母公司。

3、子公司對子公司。

註三：與關係人之交易主要係原料及商品，因無其它同類型非關係人交易可供比較，交易按雙方約定之價格及條件辦理。

註四：係以期末匯率或平均匯率換算為新台幣。

註五：業已沖銷。

璋鈺鋼鐵廠股份有限公司及子公司

營運部門資訊

民國 101 及 100 年度

附表八

單位：新台幣仟元

(一)部門收入、資產與營運結果

	101 年度				調整及沖銷	合計
	產 銷 事 業 部			其他		
	本公司	東莞璋泰公司	昆山萬益公司			
收入						
來自外部客戶收入	2,143,645	1,406,299	285,879	168,486	—	4,004,309
部門間收入	1,007	4,914	81,933	1,072	(88,926)	—
合 計	2,144,652	1,411,213	367,812	169,558	(88,926)	4,004,309
利息費用	18,197	3,263	10,842	2,202	(3,393)	31,111
折舊及攤銷	23,062	16,893	45,337	—	—	85,292
部門損益(排除投資收益)	(61,011)	30,125	(24,981)	14,308	(308)	(41,867)
採權益法之投資損益						65,923
稅前淨利						24,056
資產						
部門資產	1,315,871	887,693	1,100,696	257,231	(212,900)	3,348,591
持有至到期日金融資產						13,861
其他金融資產—流動						212,530
遞延所得稅資產						1,937
以成本衡量之金融資產—非流動						47,737
採權益法之長期股權投資						520,379
資產合計						4,145,035

璋鈺鋼鐵廠股份有限公司及子公司

營運部門資訊

民國 101 及 100 年度

單位：新台幣仟元

100 年度

	產 銷 事 業 部				調整及沖銷	合計
	本公司	東莞璋泰公司	昆山萬益公司	其他		
收入						
來自外部客戶收入	2,985,946	1,736,186	203,157	154,221	—	5,079,510
部門間收入	838	4	72,637	839	(74,318)	—
合 計	<u>2,986,784</u>	<u>1,736,190</u>	<u>275,794</u>	<u>155,060</u>	<u>(74,318)</u>	<u>5,079,510</u>
利息費用	<u>20,762</u>	<u>8,562</u>	<u>3,273</u>	<u>579</u>	<u>(2,105)</u>	<u>31,071</u>
折舊及攤銷	<u>24,811</u>	<u>17,970</u>	<u>36,464</u>	<u>—</u>	<u>—</u>	<u>79,245</u>
部門損益(排除投資收益)	<u>(50,369)</u>	<u>13,903</u>	<u>(45,999)</u>	<u>7,907</u>	<u>(305)</u>	<u>(74,863)</u>
採權益法之投資損益						<u>71,523</u>
稅前淨利						<u>(3,340)</u>
資產						
部門資產	<u>1,604,936</u>	<u>1,175,931</u>	<u>1,012,354</u>	<u>99,836</u>	<u>(28,393)</u>	<u>3,864,664</u>
持有至到期日金融資產						14,415
遞延所得稅資產						5,051
以成本衡量之金融資產—非流動						49,535
採權益法之長期股權投資						<u>511,725</u>
資產合計						<u>4,445,390</u>

(二) 主要產品及勞務收入

合併公司之主要產品及勞務之收入分析如下：

產 品	101 年度	100 年度
裁 剪	2,336,880	3,177,484
製 管	874,470	862,979
鋼 卷	625,524	913,833
其 他	167,435	125,214
合 計	<u>4,004,309</u>	<u>5,079,510</u>

(三) 地區別資訊

合併公司來自外部客戶之營業收入依國家所在地區分之資訊列示如下：

國 家	101 年度	100 年度
台 灣	1,991,049	2,872,411
中 國	1,737,683	1,998,244
其 他 地 區	275,577	208,855
合 計	<u>4,004,309</u>	<u>5,079,510</u>

璋鈺鋼鐵廠股份有限公司



董事長： 