

股票代碼：2056

可查詢本公司年報之網址：
<http://mops.twse.com.tw/>

璋鈺鋼鐵廠股份有限公司

CHANG YEE STEEL CO., LTD.

一〇三年度

年報



中華民國一〇四年四月三十日刊印

一、本公司發言人及代理發言人：

1. 發言人：

姓名：鄭紹隆

職稱：總管理處管理部助理副總經理

電話：(04) 7983100

電子郵件信箱：cys.acc@msa.hinet.net

2. 代理發言人：

姓名：黃志助

職稱：總管理處業務部助理副總經理

電話：(04) 7983100

電子郵件信箱：hcc@changyee.com

二、公司地址、電話：

總管理處：台中市西區臺灣大道二段 307 號 21-1 樓

電話：(04) 23288080

伸港廠地址：彰化縣伸港鄉新港村新港路六十之二號

電話：(04) 7983100

三、股票過戶機構：

名稱：群益金鼎證券股份有限公司

地址：台北市大安區敦化南路二段 97 號地下二樓

網址：<http://agency.capital.com.tw>

電話：(02) 2702-3999

四、最近年度財務報告簽證會計師：

簽證會計師：邵朝彬、林明壽

事務所名稱：鼎信聯合會計師事務所

地址：台中市西區向上南路一段 243 號

網址：<http://www.dkcpa.com.tw>

電話：(04) 2471-7486

五、海外有價證券掛牌買賣之交易場所名稱 及查詢該海外有價證券資訊之方式：無。

六、公司網址：<http://www.changyee.com/>

目 錄

項	目	頁次
壹、	致股東報告書.....	1
貳、	公司簡介.....	4
參、	公司治理報告.....	7
一、	組織系統.....	7
二、	董事、監察人、總經理、副總經理、協理、各部門及分支機構主管資料.....	10
三、	公司治理運作情形.....	24
四、	會計師公費資訊.....	36
五、	更換會計師資訊.....	36
六、	公司之董事長、總經理、負責財務或會計事務之經理人，最近一年內曾任職於簽證會計師所屬事務所或其關係企業者.....	37
七、	最近年度及截至年報刊印日止，董事、監察人、經理人及持股比例超過百分之十之股東股權移轉及股權質押變動情形.....	38
八、	持股比例占前十名之股東，其相互間之關係資料.....	39
九、	公司、公司之董事、監察人、經理人及公司直接或間接控制之事業對同一轉投資事業之持股數，並合併計算綜合持股比例.....	40
肆、	募資情形.....	41
一、	資本及股份、公司債、特別股、海外存託憑證、員工認股權憑證、限制員工權利新股及併購之辦理情形.....	41
二、	資金運用計劃執行情形.....	45
伍、	營運概況.....	46
一、	業務內容.....	46
二、	市場及集團產銷概況.....	50
三、	從業員工.....	57
四、	環保支出資訊.....	57
五、	勞資關係.....	57
六、	重要契約.....	58
陸、	財務概況.....	59
一、	最近五年度簡明資產負債表及損益表.....	59
二、	最近五年度財務分析.....	68
三、	監察人審查報告書.....	74
四、	最近年度財務報表.....	75
五、	最近年度經會計師查核簽證之母子公司合併財務報表.....	75
六、	公司及其關係企業最近年度及截至年報刊印日止，如有發生財務週轉困難情事，應列明其對本公司財務狀況之影響.....	75
柒、	財務狀況及財務績效之檢討分析與風險事項.....	76
一、	財務狀況.....	76

二、財務績效.....	77
三、現金流量.....	78
四、最近年度重大資本支出對財務業務之影響.....	78
五、最近年度轉投資政策、其獲利或虧損之主要原因、改善計畫及未來一年投資計畫..	79
六、風險事項應分析評估下列事項.....	79
七、其他重要事項.....	80
捌、特別記載事項.....	81
一、關係企業相關資料.....	81
二、最近年度及截至年報刊印日止，私募有價證券辦理情形，應揭露股東會或董事會通過日期與數額、價格訂定之依據及合理性、特定人選擇之方式、辦理私募之必要理由、私募對象、資格條件、認購數量、與公司關係、參與公司經營情形、實際認購（或轉換）格、實際認購（或轉換）價格與參考價格差異、辦理私募對股東權益影響、自股款或價款收足後迄資金運用計畫完成，私募有價證券之資金運用情形、計畫執行進度及計畫效益顯現情形.....	85
三、最近年度及截至年報刊印日止，子公司持有或處分本公司股票情形.....	85
四、其他必要補充說明事項.....	85
玖、最近年度及截至年報刊印日止，如發生證券交易法第三十六條 85 第二項第二款所訂對股東權益或證券價格有重大影響之事項，亦應逐項載明.....	85

壹、致股東報告書

一、103 年度營業報告

(一) 營業計畫實施成果

IMF 公佈 103 年全球經濟成長率約 3.3%，油價下跌，部份經濟體出現需求疲軟，這種需求疲軟也體現在鋼鐵價格下跌上。

103 年全球粗鋼產量約 16.61 億噸，較 102 年增加 1.2%，表面需求約 15.93 億噸，較 102 年增長 2%。鐵礦價格從年初的 128 元/MT 跌至年底的 71 元/MT，煤礦價格從年初的 130 元/MT 跌至年底的 111 元/MT。由於需求疲弱，加上鐵礦、煤等原料下跌，讓整個鋼價一路下跌。

本公司 103 年度合併營業收入為新台幣 3,535,477 仟元，較 102 年減少 6.76%，在獲利方面，103 年度稅前合併淨利為新台幣 82,200 仟元，其中 103 年度合併營業毛利由 102 年度 249,619 仟元減少到 199,244 仟元，而管銷費用為 229,648 仟元(較 102 年增加 14,289 仟元)，致 103 年度合併稅前淨利，較 102 年度減少新台幣 85,383 仟元。

(二) 預算執行情形與財務收支及獲利能力分析

單位：新台幣仟元

年度 項目		103年度	102年度	增(減)%
財 務 收 支	營業收入	3,535,477	3,791,923	(6.76)
	營業毛利	199,244	249,619	(20.18)
	利息收入	25,441	22,247	14.36
	利息支出(註)	29,726	26,859	10.67
	稅後損益	47,708	126,828	(62.38)
獲 利 能 力 分 析	資產報酬率	1.59	3.49	(54.44)
	股東權益報酬率	1.97	5.61	(64.88)
	純益率	1.35	3.34	(59.58)
	每股盈餘(元)	0.4	1.06	(61.90)

註：103年度未對外編製財務預測

(三) 研究發展狀況：

1、熱沖壓

由於熱沖壓為板材深層加工，我集團從事鋼捲裁剪銷售，板材深加工無疑為我集團未來奠定可長可久之發展基石。目前已結合中鋼已具備之 15B22 錳硼鋼之能力以及英利及健和興在汽車部件開發的共同目標，於台灣合資成立研發中心，並大陸量產車用熱沖壓部件。

2、液壓成形

有鑑於未來汽車輕量化趨勢已然確立，實踐輕量化部件的部件主流量產技術其

一為熱沖壓，其二則為液壓成形。製管為我集團繼裁剪後第二項主流能量，延續深化製管工藝，創造高附加價值產品則非液壓成形莫屬。研發部已完成液壓成形技術之引進，可適時投入汽車部件之產能，作為集團永續發展的另一項利器。

3、內刮刀自製開發

我集團製管規模已達一定規模，所用刮刀及刀柄業已達到可自行開發自產自用之階段，經初階段試製開發，已達成刮刀及刀柄之設計製造與理論分析之成果目標。

未來發展將朝向液壓成形及製管模具自立開發方向持續前進，更加持續關注簡易快速[等體積法液壓成形技術]之發展，適時引進提高同業間的競爭力為後續努力之目標與方向。

二、104 年度營業計畫

(一) 經營方針

「持續獲利 永續經營 分享成長」為合併公司經營目標與價值。為貫徹此一理念與目標，合併公司經營團隊將秉持一貫經營理念，穩健發展，積極創新，以最前瞻宏觀的思維追求最高經營績效，並因應市場趨勢，結合產業特性，擬定公司經營方針與策略。

(二) 預期銷售數量

預計 104 年度鋼板銷售量：196,648 噸，係依據合併公司目標暨預期市場供需情況估計。

(三) 重要之產銷政策

1、行銷政策

- (1) 強化貿易外銷市場，結合海外子公司資源，架構銷售平臺。
- (2) 增加建築結構鋼材、機械板金、電氣設備板金、車體結構板金市場銷售。
- (3) 加強客戶債信管理，預防呆帳發生。
- (4) 加強汽機車產業鋼材研發及銷售。
- (5) 加強客戶服務，鞏固優質忠誠客戶。
- (6) 延續鋼材深加工，創造產業鍊附加價值，豐富公司利益。
- (7) 結合集團鋼材採購資源，降低進貨成本，提高競爭力。
- (8) 活化資產，提高產能利用率，降低庫存，提高存貨周轉率。
- (9) 結盟上游鋼廠及下游生產製造商垂直整合資源，朝多角化經營。

2、生產策略

- (1) 增加精密高效率機械設備，提高生產效率，落實高品級產品政策。
- (2) 加強人員培訓，強化品質觀念，提高加工技術層次，建立國際性競爭力。
- (3) 生產流程資訊化，強化行政效能，改善生產排程，提高生產效率。
- (4) 結合產、官、學技術與資源，引進世界最先進設備及技術，生產高質高值產品。

三、未來公司發展策略

- (一) 整併海外投資股權，垂直整合佈局中國大陸市場。
- (二) 隨著大陸經濟發展，民生消費水準提升，積極擴展中國大陸內銷市場。
- (三) 提供汽機車高品級鋼材、管材，提升競爭力。
- (四) 高精密度精抽管，液壓成型管。
- (五) 熱衝壓成型汽車結構件。

四、受到外部競爭環境、法規環境及總體經營環境之影響

103 年全球經濟持續復甦，惟復甦力道不如預期，主因歐元區、日本成長疲弱，展望 104 年，全球經濟可望續朝正面發展，惟須關注潛存的一些變數，像美歐日貨幣政策分歧的後續效應，油價變動趨勢，及希臘政局轉變對歐元區經濟的影響。

國內方面，103 年工業生產持續擴增，失業率降至 7 年新低，PMI 及 NMI 指數續呈擴張趨勢，顯示國內經濟大致穩定。主要國內外經濟機構預測，104 年受惠於全球經濟轉佳，國際油價走跌，我國經濟成長率可望較去年略佳。

由於財政結構失衡擴到許多國家，在被迫進行財政與經濟改革的情況下，包括歐洲、中國大陸等國的固定資產投資項目將延後，因而今年全球鋼鐵需求預期將減少。

董事長：雲萬益 敬上



貳、公司簡介

一、設立日期：中華民國七十年十二月二十九日

二、公司沿革

- 民國七十年：創設璋鈺鋼鐵有限公司，資本額新台幣貳佰萬元整。營業地址：彰化縣和美鎮彰新路三段 475 號。
主要營業項目：鋼板裁剪加工及買賣。
- 民國七十二年：公司變更組織改為現名璋鈺鋼鐵廠股份有限公司，增資為新台幣 12,000 仟元。
- 民國七十五年：增設自動化小整平裁剪機、切條機，增資為 26,000 仟元。
- 民國七十七年：於彰化縣伸港鄉購地建廠完成。
- 民國七十八年：購買浪板成型機，經銷鍍鋅烤漆及鍍鋁鋅烤漆，並增資為新台幣 70,000 仟元。
- 民國七十九年：將鋼板裁剪設備由和美遷至伸港廠，並增資至新台幣 100,000 仟元。
營業地址：彰化縣伸港鄉新港路 60 之 2 號
- 民國八十年：購置微電腦數值自動控制鋼板整平裁剪沖壓機壹套，並增資為新台幣 152,000 仟元。
- 民國八十一年：增資至新台幣 190,000 仟元。
- 民國八十七年：一月成立和美廠，從事烤漆浪板裁剪成型之加工買賣。
十二月設立 CHANG YEE STEEL (B. V. I.) CO., LTD.
- 民國八十八年：一月通過 ISO 9002 國際品質保證認證。
二月經濟部投審會通過本公司經由第三地區投資大陸萬益五金制品(昆山)有限公司，持股比例 70%，轉投資金額美金 3,500 仟元。
四月和美廠生產辦公用椅。
五月經主管機關核准股票公開發行。
七月辦理現金增資 133,000 仟元，每股溢價 12 元，共募集資金 159,600 仟元，償還銀行借款及購入和美廠用地，另盈餘轉增資 57,000 仟元，實收資本額為 380,000 仟元。
- 民國八十九年：八月盈餘轉增資 22,800 仟元、資本公積轉增資 26,600 仟元，增資後實收資本額為 429,400 仟元。
十一月結束和美廠生產組裝辦公用椅生產線。
- 民國九十年：八月盈餘轉增資 20,600 仟元、增資後實收資本額為 450,000 仟元。
- 民國九十一年：七月通過 ISO 9001:2000 年版 國際品質保證認證。
十月經濟部投審會通過本公司經由第三地區增資大陸萬益五金制品(昆山)有限公司美金 2,000 仟元。
- 民國九十二年：和美廠成立壓延及分條生產線。
十月現金增資 49,500 仟元，增資後實收資本為 499,500 仟元。

- 民國九十三年： 八月興櫃掛牌交易。
- 九月辦理現金增資 49,000 仟元，每股溢價 15 元，共募集資金 73,500 仟元，另盈餘轉增資 61,500 仟元，實收資本額為 610,000 仟元。
- 十二月向關係人購買營業用地。
- 民國九十四年： 投資璋興、國豐及金順豐等三家投資股份有限公司。
- 五月處分 CHANG YEE STEEL CO., LTD. (BVI)轉投資之萬益五金制品(昆山)有限公司 26.46%股權及廣鑫精密塑膠制品(昆山)有限公司、財榮五金制品(太倉)有限公司之股權，收回投資款共計 61,483 仟元。
- 十月增資 CHANG YEE STEEL CO., LTD. (BVI)股權計 207,566 仟元，以間接取得 GOLDSMART 股權 28%，合計淨增加投資金額計 146,083 仟元。
- 十二月盈餘轉增資 40,000 仟元、增資後實收資本額為 650,000 仟元。
- 子公司璋興、國豐公司透過 LARGE CROWN CO; LTD. (SAMOA)間接轉投資大陸九一金屬制品(佛山)有限公司美金 420 萬元，取得 35%股權。
- 民國九十五年： 調整海外轉投資之經營策略，結束間接轉投資公司 DUBGAIN CO., LTD. 之經營。
- 民國九十六年： 投資新台幣 5,300 萬元整，設立龍園投資股份有限公司。
- 子公司璋興、國豐及龍園公司透過 LARGE CROWN CO; LTD. (SAMOA)增加對間接轉投資公司九一金屬制品(佛山)有限公司，美金 210 萬元之投資。
- 民國九十七年： 透過孫公司 LARGE CROWN CO., LTD. (SAMOA)轉投資設立 Wonderful Year CO., Ltd. (BELIZE)，取得 51%股權。
- 民國九十八年： 合併璋興、國豐、金順豐及龍園等四家 100%轉投資子公司，並清算註銷 CHANG YEE STEEL CO., LTD. (SAMOA)。
- 增資 CHANG YEE STEEL CO., LTD. (BVI)美金 4,800,000 元，並透過該公司以美金 7,325,552 元購買 EVERICHES ENTERPRISE L. L. C 65.25%股權，間接持有大陸昆山璋錄五金製品有限公司 50.993%股權。
- 董事會決議大陸萬益五金製品(昆山)有限公司及昆山璋錄五金製品有限公司合併案。
- 大陸九一金屬製品(佛山)有限公司於大陸天津投資人民幣 28,000 仟元，設立子公司九一金屬製品(天津)有限公司，持股比率為 100%。
- 民國九十九年： 五月子公司 GOLDSMART HOLDSMART L. L. C. 增資東莞璋泰五金製品有限公司 HKD2,329 萬元，九月再增資 HKD777 萬元。
- 子公司 WONDERFUL YEAR CO., LTD.(SAMOA)於六月辦理清算。
- 八月盈餘轉增資 30,000 仟元、增資後實收資本額為 680,000 仟元。
- 十二月投資子公司 STEEL ONE., LTD. (SAMOA)美金 5 萬元。
- 民國一〇〇年： 四月增資發行新股 33,700 仟股(增資後資本額為 10.17 億元)受讓 GOLDSMART HOLDING L. L. C. 由自然人股東持有之股權 61.5%，持 GOLDSMART HOLDING L. L. C. 股權增至 100%。

八月盈餘轉增資 33,000 仟元、增資後實收資本額為 1,050,000 仟元。

八月投資子公司 STEEL ONE., LTD. (SAMOA)美金 45 萬元。

九月投資子公司璋昆國際股份有限公司，從事批發之業務，設立資本額為新台幣 3,000 仟元整。

民國一〇一年： 一月子公司 GOLDSMART HOLDSMART L. L. C. 增資東莞璋泰五金製品有限公司 HKD3,883,800 元。

十月增資發行新股 15,364 仟股（增資後資本額為 12.0364 億元）受讓 GOLDEN DAY HOLDINGS LLC 由自然人股東持有之股權 84.15%，綜合間接持有大陸萬益五金製品（昆山）有限公司 41.24% 股權。

十月子公司 WONDERFUL YEAR CO., LTD(BELIZE)辦理清算。

十一月終止興櫃股票櫃檯買賣。

民國一〇二年： 一月間接投資子公司大陸萬益五金製品（昆山）有限公司更名為璋全五金製品（昆山）有限公司。

四月子公司璋昆國際股份有限公司辦理清算註銷。

五月子公司 CHANG YEE STEEL CO., LTD. (BVI)以美金 1,709,654.89 元受讓 GOLDEN DAY HOLDINGS LLC 由自然人股東持有之股權 15.85%，綜合間接持有大陸璋全五金製品（昆山）有限公司 7.77% 股權。

本公司與國內上市公司中鋼、健和興及台商英利公司以資本額新台幣 9.5 億元合資設立宏利汽車部件股份有限公司，總公司設於台灣，再投資中國長春曉科汽車部件有限公司熱沖壓廠。

民國一〇三年： 七月通過 SGS ISO 9001:2008 年版國際品質保證認證。

參、公司治理報告

一、組織系統：
 (一) 組織結構：

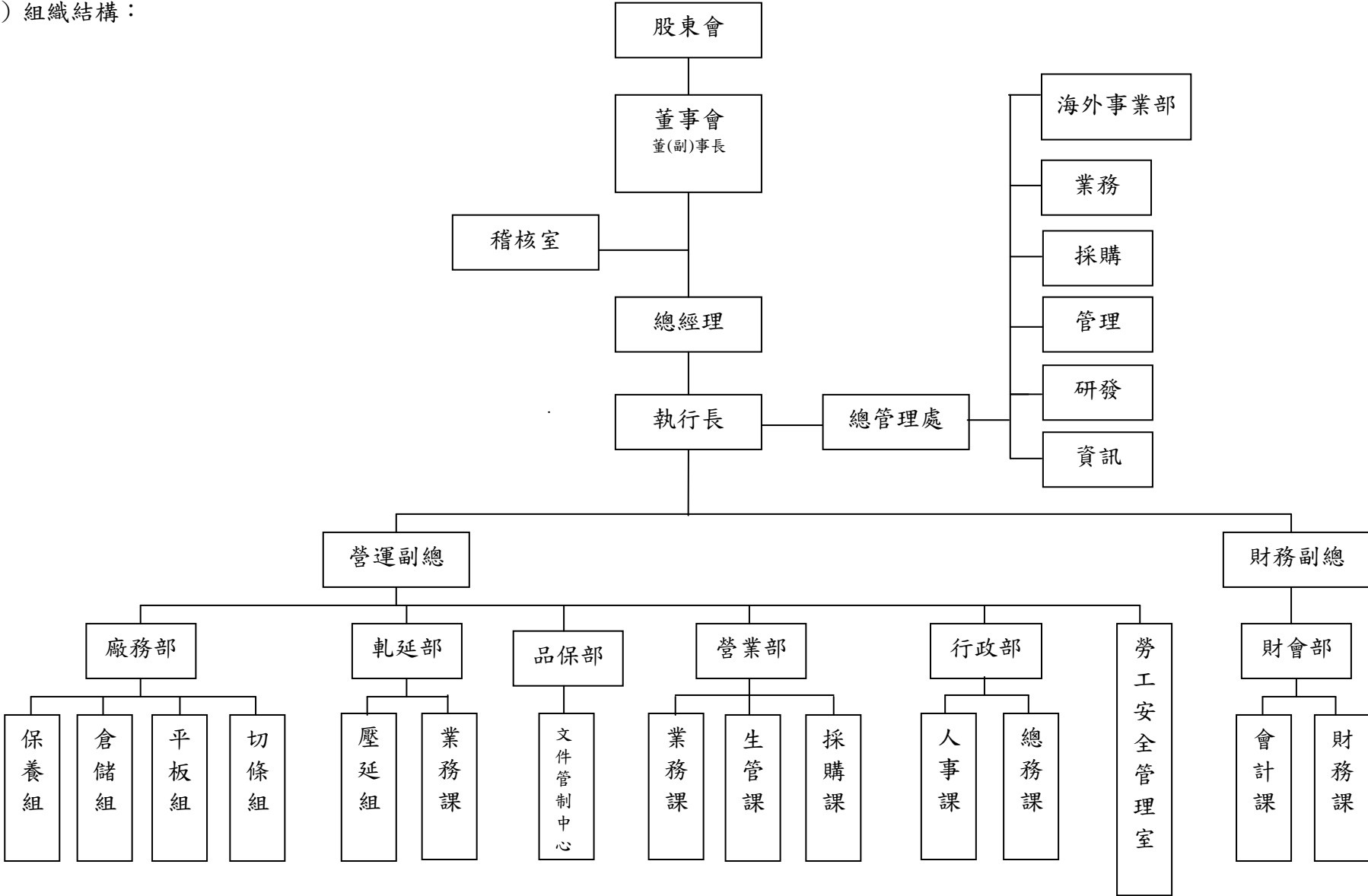

(二) 各主要部門所營業務

組織部門		職掌
總管理處	海外事業部	海外子公司經營
	業務部	協助集團各子公司業務工作
		開發新客戶
		國際貿易業務
		汽車事業業務
	採購部	新貨源開發
		協助集團各子公司採購工作
		整合集團原物料需求與採購分析
	管理部	董事會議事務業務
		股東會召開等相關業務及股務業務
		公開資訊公告業務
		境外子公司帳務及財務處理
		集團合併帳務處理
研發部	新產品研究、開發之規劃、執行等相關業務	
資訊部	網路	
	企業流程管理系統(eFlow)業務	
	企業資源管理系統(ERP)業務	
稽核室	稽核業務	
	內控(含自評)業務	
財會部	會計課	稅務業務
		普通會計帳務業務
		成本會計帳務業務
		預算編列業務
		工商登記業務
		盤點規劃業務
	財務課	出納業務
		資金調度業務
		證券保管業務
		財務管理業務
營業部	業務課	產品銷售業務
		接單業務
		客戶信用管理業務
		收款業務
		新品開發業務
		貿易接單業務
		進出口業務
	生管課	接單業務
		生產排程業務
		運送安排業務
	採購課	原料採購業務

行政部	總務課	保全業務
		產物保險業務
		物料採購業務
		資產採購業務
		資產管理業務
		環保業務
		外賓接待業務
		函電業務
		會議安排業務
		庶務工作
		人事課
	教育訓練業務	
	人身保險業務	
	人事管理(考核)業務	
薪資計算業務		
品保部	文件管制中心	文管作業
		品管業務
廠務部	切條組	生產業務
	平板組	製程改善業務
		生產業務
	保養組	保養業務
	倉儲組	倉管業務
軋延部	壓延組	生產業務
	業務課	產品銷售業務
勞工安全管理室		負責工業安全與衛生之管理作業

二、董事、監察人、總經理、副總經理、協理、各部門及分支機構主管資料：

(一) 董事、監察人：

1、董事及監察人資料

104年04月26日

職稱 (註1)	國籍 或註冊地	姓名	選(就) 任 日期	任期	初次任期 日期 (註2)	選任時持有股份		現在持有股數		配偶、未成 年子女 現在持有股份		利用他人名 義持有股份		主要經(學)歷(註3)	目前兼任本公司及其他公司之職務	具配偶或二親等以內關 係 之其他主管、董事或監察 人		
						股數	持股 比率	股數	持股 比率	股數	持股 比率	股數	持股 比率			職稱	姓名	關係
董事長	台灣	豪鎰投資 (股)公司	1020625	3年	930628	3,238,020	2.69	3,238,020	2.69	-	-	-	-	-	-	無	無	無
	台灣	豪鎰投資 (股)公司 代表人： 雲萬益	1020625	3年	930628	9,824,217	8.16	9,557,717	7.94	4,001,002	3.32	-	-	線西國小畢業 彰一鐵材行業務 璋乙鐵材有限公司董事長 璋鈺有限公司董事長	璋鈺鋼鐵廠(股)公司董事長 LARGE CROWN LIMITED(H.K.)董事長 CHANG YEE STEEL CO., LTD. (B. V. I.) 董事長 GOLDSMART HOLDING L. L. C. (DELAWARE) 總經理 豪鎰投資(股)公司董事	董事 總經理 副總經理 總管理處 副總經理	雲家助 雲財福 雲宏裕 周月煌	兄弟 兄弟 父子 弟媳
副董 事長	台灣	宏瑋投資 (股)公司	1020625	3年	930628	3,228,970	2.68	3,228,970	2.68	-	-	-	-	-	-	無	無	無
	台灣	宏瑋投資 (股)公司 代表人： 雲家助	1020625	3年	930628	10,072,953	8.37	9,806,453	8.15	5,209,794	4.33	-	-	線西國小畢業 彰一鐵材行業務 璋乙鐵材有限公司業務 璋鈺有限公司副董事長	璋鈺鋼鐵廠(股)公司副董事長 宏瑋投資(股)公司董事 璋全五金制品(昆山)有限公司董事 GOLDEN DAY HOLDINGS LLC(DELAWARE)之法 人代表	董事長 總經理 總管理處 副總經理	雲萬益 雲財福 周月煌	兄弟 兄弟 弟媳

職稱 (註1)	國籍 或註冊地	姓名	選(就) 任 日期	任期	初次任期 日期 (註2)	選任時持有股份		現在持有股數		配偶、未成 年子女 現在持有股份		利用他人名 義持有股份		主要經(學)歷(註3)	目前兼任本公司及其他公司之職務	具配偶或二親等以內關 係 之其他主管、董事或監察 人		
						股數	持 股 比 率	股數	持 股 比 率	股數	持 股 比 率	股數	持 股 比 率			職稱	姓名	關係
	台灣	晉捷投資 (股)公司	1020625	3年	930628	3,610,934	3.00	3,610,934	3.00	-	-	-	-	-	-	無	無	無
董事	台灣	晉捷投資 (股)公司 代表人： 雲財福	1020625	3年	930628	11,685,732	9.71	11,454,928	9.52	6,859,816	5.70	-	-	精誠高中畢業 彰一鐵材行董事長 璋乙鐵材有限公司總經理 璋鈺有限公司總經理	璋鈺鋼鐵廠(股)公司總經理 東莞璋泰五金制品有限公司副董事 長及法人董事代表人 璋全五金制品(昆山)有限公司董事 長、法人董事代表人及總經理 CHUNG MAO TRADING (B.V.I.) CORPORATION 法人 董事代表人 LARGE CROWN LIMITED (SAMOA)董事 長 晉捷投資(股)公司董事 九一金屬制品(佛山)有限公司董事 健和興端子(股)公司監察人 EVERRICHES ENTERPRISE L.L.C 總經 理 STEEL ONE CO., LTD. 董事長 宏利汽車部件股份有限公司董事長 長春峻科汽車部件有限公司監事	董事長 董事 總管理處 副總經理	雲萬益 雲家助 周月煌	兄弟 兄弟 夫妻
董事	台灣	陳昇平	1020625	3年	880825	2,250,430	1.87	2,250,430	1.87	205,536	0.17	-	-	清華大學動力機械系畢業 臺灣化學纖維(股)公司尼龍事業 部廠長	璋鈺鋼鐵廠(股)公司副總經理 東莞璋泰五金制品有限公司總經理 及法人董事代表人 LARGE CROWN LIMITED (H.K.)董事 LARGE CROWN LIMITED (SAMOA)董事 九一金屬制品(佛山)有限公司董事 及總經理 九一金屬制品(天津)有限公司監事 璋鈺集團執行長	無	無	無

職稱 (註1)	國籍 或註冊地	姓名	選(就) 任日期	任期	初次任期 日期 (註2)	選任時持有股份		現在持有股數		配偶、未成 年子女 現在持有股份		利用他人名 義持有股份		主要經(學)歷(註3)	目前兼任本公司及其他公司之職務	具配偶或二親等以內關 係 之其他主管、董事或監察 人		
						股數	持股 比率	股數	持股 比率	股數	持股 比率	股數	持股 比率			職稱	姓名	關係
董事	台灣	趙金和	1020625	3年	931103	7,419,369	6.16	7,419,369	6.16	-	-	-	-	大成高中電子科畢業 凱全鋼鐵機械(股)公司董事長	東莞璋泰五金制品有限公司董事長 及法人董事代表人 東莞璋德五金制品有限公司董事長 凱全鋼鐵機械(股)公司監察人 MAXCHIEF INVESTMENTS LIMITED 英屬 蓋曼群島之法人代表	無	無	無
董事	台灣	賴獻玉	1020625	3年	961009	44,353	0.04	44,353	0.04	38,953	0.03	-	-	中興大學企管系畢業 高捷公司總經理 中鋼構公司總經理 中國鋼鐵(股)公司助理副總		無	無	無
董事	台灣	蔡茂寅	1020625	3年	931103	-	-	-	-	-	-	-	-	日本名古屋大學法學博士	國立台灣大學法學院教授	無	無	無
監察人	台灣	鄭景壬	1020625	3年	880825	334,769	0.28	334,769	0.28	-	-	-	-	加拿大維多利亞大學經濟系畢業 健和興端子(股)公司開發部設 計課長 健和興科技(蘇州)有限公司管 理部經理 健和興端子(股)公司副總經理	健和興端子(股)公司總經理 皇奇投資股份有限公司董事 沅鴻投資股份有限公司董事 德陽生物科技創業股份有限公司監 察人 景伶投資公司董事長 Draco k Enterprises, LLC 董事長 宏利汽車部件股份有限公司董事 長春崑科汽車部件有限公司董事	無	無	無
監察人	台灣	吳章碧	1020625	3年	961009	7,396,351	6.14	7,396,351	6.14	-	-	-	-	小學畢 振祥鋼鐵機械公司技術人員 凱全鋼鐵機械公司技術人員	凱全鋼鐵機械(股)公司董事長	無	無	無

註1：法人股東應將法人股東名稱及代表人分別列示(屬法人股東代表者，應註明法人股東名稱)，並應填列下表一。

註2：填列首次擔任公司董事或監察人之時間，如有中斷情事，應附註說明。

註3：與擔任目前職位相關之經歷，如於前揭期間曾於查核簽證會計師事務所或關係企業任職，應敘明其擔任之職稱及負責之職務。

表一：法人股東之主要股東：

104年4月26日

法人股東名稱 (註1)	法人股東之主要股東 (註2)
豪鎰投資股份有限公司	雲萬益 15%、雲相貴 19%、雲宏裕 19%、雲麗娟 17%、曹鈴雅 15%、馬秀菊 15%
宏瑋投資股份有限公司	雲家助 15%、雲玉珍 17.5%、雲淑娟 17.5%、雲琪能 32.5%、雲靖惠 17.5%
晉捷投資股份有限公司	雲財福 10%、周月煌 10%、雲敬雯 40%、雲莉婷 40%

註1：董事、監察人屬法人股東代表者，應填寫該法人股東名稱。

註2：填寫該法人股東之主要股東名稱(其持股比例占前十名)及其持股比例。若其主要股東為法人者，應再填列下表二。

表二：表一主要股東為法人者其主要股東：不適用。

2、董事及監察人資料

104年4月26日

姓名 (註1)	是否具有五年以上工作經驗 及下列專業資格			符合獨立性情形 (註2)										兼任其他公開發行公司 獨立董事家數
	商務、法務、財務、會計或公司業務所須相關科系之公私立大專院校講師以上	法官、檢察官、律師、會計師或其他與公司業務所需之國家考試及格領有證書之專門職業及技術人員	商務、法務、財務、會計或公司業務所須之工作經驗	1	2	3	4	5	6	7	8	9	10	
豪鎰投資(股)公司代表人:雲萬益			✓					✓	✓	✓		✓	✓	0家
宏瑋投資(股)公司代表人:雲家助			✓					✓	✓	✓		✓	✓	0家
晉捷投資(股)公司代表人:雲財福			✓					✓	✓	✓		✓	✓	0家
陳昇平			✓			✓	✓	✓		✓	✓	✓	✓	0家
趙金和			✓				✓	✓	✓	✓	✓	✓	✓	0家

賴獻玉			✓	✓	✓	✓	✓	✓	✓	✓	✓	✓	✓	0 家
蔡茂寅	✓	✓	✓	✓	✓	✓	✓	✓	✓	✓	✓	✓	✓	0 家
鄭景壬			✓	✓	✓	✓	✓	✓	✓	✓	✓	✓	✓	0 家
吳章碧			✓	✓	✓		✓	✓	✓	✓	✓	✓	✓	0 家

註 1：欄位多寡視實際數調整。

註 2：各董事、監察人於選任前二年及任職期間符合下述各條件者，請於各條件代號下方空格中打“✓”。

- (1) 非為公司或其關係企業之受僱人。
- (2) 非公司或其關係企業之董事、監察人(但如為公司或其母公司、公司直接及間接持有表決權之股份超過百分之五十之子公司之獨立董事者，不在此限)。
- (3) 非本人及其配偶、未成年子女或以他人名義持有公司已發行股份總額百分之一以上或持股前十名之自然人股東。
- (4) 非前三款所列人員之配偶、二親等以內親屬或三親等以內直系血親親屬。
- (5) 非直接持有公司已發行股份總額百分之五以上法人股東之董事、監察人或受僱人，或持股前五名法人股東之董事、監察人或受僱人。
- (6) 非與公司有財務或業務往來之特定公司或機構之董事(理事)、監察人(監事)、經理人或持股百分之五以上股東。
- (7) 非為公司或關係企業提供商務、法務、財務、會計等服務或諮詢之專業人士、獨資、合夥、公司或機構之企業主、合夥人、董事(理事)、監察人(監事)、經理人及其配偶。
但依股票上市或於證券商營業處所買賣公司薪資報酬委員會設置及行使職權辦法第七條履行職權之薪資報酬委員會成員，不在此限。
- (8) 未與其他董事間具有配偶或二親等以內之親屬關係。
- (9) 未有公司法第 30 條各款情事之一。
- (10) 未有公司法第 27 條規定以政府、法人或其代表人當選。

(二) 總經理、副總經理、協理、各部門及分支機構主管資料：

104 年 4 月 26 日

職稱	國籍	姓名	選(就)任日期	持有股份		配偶、未成年子女持有股份		利用他人名義持有股份		主要經(學)歷	目前兼任其他公司之職務	具配偶或二親等以內關係之經理人		
				股數	持股比例	股數	持股比例	股數	持股比例			職稱	姓名	關係
總經理	台灣	雲財福	72.01	11,454,928	9.52	6,859,816	5.70	-	-	精誠高中畢業 彰一鐵材行董事長 璋乙鐵材有限公司總經理 璋鈺有限公司總經理 璋鈺鋼鐵廠(股)公司總經理	東莞璋泰五金制品有限公司副董事長及法人董事代表人 璋全五金制品(昆山)有限公司董事長、法人董事代表人及總經理 CHUNG MAO TRADING (B.V.I.) CORPORATION 法人董事代表人 LARGE CROWN LIMITED (SAMOA)董事長 晉捷投資(股)公司董事 九一金屬制品(佛山)有限公司董事 健和興端子(股)公司監察人 EVERRICHES ENTERPRISE L.L.C 總經理 STEEL ONE CO., LTD. 董事長 宏利汽車部件股份有限公司董事長 長春峻科汽車部件有限公司監事	財務副總	周月煌	夫妻
執行長	台灣	陳昇平	103.02	2,250,430	1.87	205,536	0.17	-	-	清華大學動力機械系畢業 臺灣化學纖維(股)公司尼龍事業部廠長 璋鈺鋼鐵廠(股)公司副總經理	東莞璋泰五金制品有限公司總經理及法人董事代表人 LARGE CROWN LIMITED (H.K.)董事 LARGE CROWN LIMITED (SAMOA)董事 九一金屬制品(佛山)有限公司董事及總經理 九一金屬制品(天津)有限公司監事 璋鈺集團執行長	無	無	無
營運副總經理	台灣	雲宏裕	92.09	2,028,927	1.69	2,530,625	2.10	-	-	國立臺中技術學院畢業 璋鈺鋼鐵廠(股)公司業務 錦繡出版社業務 東莞璋泰五金制品有限公司副總經理 璋鈺鋼鐵廠(股)公司副總經理	豪鎰投資(股)公司董事長 LARGE CROWN LIMITED (SAMOA)董事 九一金屬制品(佛山)有限公司董事 東莞璋泰五金制品有限公司法人董事代表人	總管理處 業務部 助理副總	黃志助	姻親

職稱	國籍	姓名	選(就)任日期	持有股份		配偶、未成年子女持有股份		利用他人名義持有股份		主要經(學)歷	目前兼任其他公司之職務	具配偶或二親等以內關係之經理人		
				股數	持股比例	股數	持股比例	股數	持股比例			股數	持股比例	職稱
財務副總經理	台灣	周月煌	97.03	6,859,816	5.70	11,454,928	9.52	-	-	高商畢 三東毛紡公司會計 春源鋼鐵公司財務 璋鈺鋼鐵廠(股)公司財務副總經理	晉捷投資(股)公司監察人	總經理	雲財福	夫妻
總管理處業務部助理副總	台灣	黃志助	97.08	242,751	0.20	2,336,635	1.94	-	-	龍華工專工業管理畢業 寶成工業(股)公司企劃專員 臺灣玻璃(股)公司台中廠品管專員 璋鈺鋼鐵廠(股)公司營業部助理副總 璋鈺鋼鐵廠(股)公司總管理處業務部助理副總	璋全五金制品(昆山)有限公司董事	營運副總經理	雲宏裕	姻親
總管理處管理部助理副總	台灣	鄭紹隆	97.08	120,966	0.10	180,924	0.15	-	-	彰化師範大學企業高階管理碩士肄業 僑光商專會計科畢業 鼎信聯合會計師事務所查帳副理 璋鈺鋼鐵廠(股)公司財會部助理副總 璋鈺鋼鐵廠(股)公司總管理處管理部助理副總	無	無	無	無
總管理處業務部協理	台灣	陳宗裕	94.06	1,627,311	1.35	-	-	-	-	草屯高中機工科 璋鈺公司副理、經理、協理 璋泰公司業務部副總經理 璋鈺鋼鐵廠(股)公司和美廠協理 璋鈺鋼鐵廠(股)公司總管理處業務部協理	無	無	無	無
稽核主管	台灣	曹靜惠	98.07	60,045	0.05			-	-	台中技術學院應用商學系畢業 璋鈺鋼鐵廠(股)公司稽核主管	無	無	無	無

註1：應包括總經理、副總經理、協理、各部門及分支機構主管資料，以及凡職位相當於總經理、副總經理或協理者，不論職稱，亦均應予揭露。

註2：與擔任目前職位相關之經歷，如於前揭期間曾於查核簽證會計師事務所或關係企業任職，應敘明其擔任之職稱及負責之職務。

酬金級距表

給付本公司各個董事酬金級距	董事姓名			
	前四項酬金總額(A+B+C+D)		前七項酬金總額(A+B+C+D+E+F+G)	
	本公司(註9)	財務報告內所有公司(註10) I	本公司(註9)	所有轉投資事業(註10) J
低於 2,000,000 元	豪鎰投資(股)公司代表人：雲萬益 宏璋投資(股)公司代表人：雲家助 晉捷投資(股)公司代表人：雲財福 陳昇平、趙金和、賴獻玉、蔡茂寅	豪鎰投資(股)公司代表人：雲萬益 宏璋投資(股)公司代表人：雲家助 晉捷投資(股)公司代表人：雲財福 陳昇平、趙金和、賴獻玉、蔡茂寅	陳昇平、趙金和、賴獻玉、蔡茂寅	賴獻玉、蔡茂寅
2,000,000 元(含)~5,000,000 元			豪鎰投資(股)公司代表人：雲萬益 宏璋投資(股)公司代表人：雲家助 晉捷投資(股)公司代表人：雲財福	豪鎰投資(股)公司代表人：雲萬益 宏璋投資(股)公司代表人：雲家助 趙金和
5,000,000 元(含)~10,000,000 元				晉捷投資(股)公司代表人：雲財福 陳昇平
10,000,000 元(含)~15,000,000 元				
15,000,000 元(含)~30,000,000 元				
30,000,000 元(含)~50,000,000 元				
50,000,000 元(含)~100,000,000 元				
100,000,000 元以上				
總計	7 人	7 人	7 人	7 人

註1：董事姓名應分別列示(法人股東應將法人股東名稱及代表人分別列示)，以彙總方式揭露各項給付金額。若董事兼任總經理或副總經理者應填列本表及下表(3-1)或(3-2)。

註2：係指最近年度董事之報酬(包括董事薪資、職務加給、離職金、各種獎金、獎勵金等等)。

註3：係填列最近年度盈餘分配議案股東會前經董事會通過擬議配發之董事酬勞金額。

註4：係指最近年度董事之相關業務執行費用(包括車馬費、特支費、各種津貼、宿舍、配車等實物提供等等)。如提供房屋、汽車及其他交通工具或專屬個人之支出時，應揭露所提供資產之性質及成本、實際或按公平市價設算之租金、油資及其他給付。另如配有司機者，請附註說明公司給付該司機之相關報酬，但不計入酬金。

註5：係指最近年度董事兼任員工(包括兼任總經理、副總經理、其他經理人及員工)所領取包括薪資、職務加給、離職金、各種獎金、獎勵金、車馬費、特支費、各種津貼、宿舍、配車等實物提供等等。如提供房屋、汽車及其他交通工具或專屬個人之支出時，應揭露所提供資產之性質及成本、實際或按公平市價設算之租金、油資及其他給付。另如配有司機者，請附註說明公司給付該司機之相關報酬，但不計入酬金。

註6：係指最近年度董事兼任員工(包括兼任總經理、副總經理、其他經理人及員工)取得員工紅利(含股票紅利及現金紅利)者，應揭露最近年度盈餘分配議案股東會前經董事會通過擬議配發員工紅利金額，若無法預估者則按去年實際配發比例計算今年擬議配發數，並另應填列附表一之三。

註7：係指截至年報刊印日止董事兼任員工(包括兼任總經理、副總經理、其他經理人及員工)取得員工認股權憑證得認購股數(不包括已執行部分)，除填列本表外，尚應填列附表十五。

註8：應揭露合併報表內所有公司(包括本公司)給付本公司董事各項酬金之總額。

註9：本公司給付每位董事各項酬金總額，於所歸屬級距中揭露董事姓名。

註10：應揭露合併報告內所有公司(包括本公司)給付本公司每位董事各項酬金總額，於所歸屬級距中揭露董事姓名。

註11：稅後純益係指最近年度之稅後純益；已採用國際財務報導準則者，稅後純益係指最近年度個體或個別財務報告之稅後純益。

註12：a. 本欄應明確填列公司董事領取來自子公司以外轉投資事業相關酬金金額。

b. 公司董事如有領取來自子公司以外轉投資事業相關酬金者，應將公司董事於子公司以外轉投資事業所領取之酬金，併入酬金級距表之J欄，並將欄位名稱改為「所有轉投資事業」。

c. 酬金係指本公司董事擔任子公司以外轉投資事業之董事、監察人或經理人等身分所領取之報酬、酬勞、員工紅利及業務執行費用等相關酬金。

註13：係指截至年報刊印日止董事兼任員工（包括兼任總經理、副總經理、其他經理人及員工）取得限制員工權利新股股數，除填列本表外，尚應填列附表十五之一。

*本表所揭露酬金內容與所得稅法之所得概念不同，故本表目的係作為資訊揭露之用，不作課稅之用。

2、監察人之酬金（彙總配合級距揭露姓名方式）

新台幣：仟元

職稱	姓名	監察人酬金						A、B及C等三項總額 占稅後純益之比例 (註8)		有無領取 來自子公司 以外轉 投資事業 酬金 (註9)
		報酬(A) (註2)		盈餘分配之酬勞(B) (註3)		業務執行 費用(C) (註4)				
		本公司	財務報告 內 所有公司 (註5)	本公司	財務報告 內 所有公司 (註5)	本公司	財務報告 內 所有公司 (註5)	本公司	財務報告 內 所有公司 (註5)	
監察人	鄭景壬	-	-	-	-	20	20	0.04%	0.04%	無
監察人	吳章碧									

酬金級距表

給付本公司各個監察人酬金級距	監察人姓名	
	前三項酬金總額(A+B+C)	
	本公司(註6)	財務報告內所有公司(註7)D
低於 2,000,000 元	鄭景壬、吳章碧	鄭景壬、吳章碧
2,000,000 元(含)~5,000,000 元		
5,000,000 元(含)~10,000,000 元		
10,000,000 元(含)~15,000,000 元		
15,000,000 元(含)~30,000,000 元		
30,000,000 元(含)~50,000,000 元		
50,000,000 元(含)~100,000,000 元		
100,000,000 元以上		
總計	2 人	2 人

註1：監察人姓名應分別列示(法人股東應將法人股東名稱及代表人分別列示)，以彙總方式揭露各項給付金額。

註2：係指最近年度監察人之報酬(包括監察人薪資、職務加給、離職金、各種獎金、獎勵金等等)。

註3：係填列最近年度盈餘分配議案股東會前經董事會通過擬議配發之監察人酬勞金額。

註4：係指最近年度給付監察人之相關業務執行費用(包括車馬費、特支費、各種津貼、宿舍、配車等實物提供等等)。如提供房屋、汽車及其他交通工具或專屬個人之支出時，應揭露所提供資產之性質及成本、實際或按公平市價設算之租金、油資及其他給付。另如配有司機者，請附註說明公司給付該司機之相關報酬，但不計入酬金。

註5：應揭露合併報表內所有公司(包括本公司)給付本公司監察人各項酬金之總額。

註6：本公司給付每位監察人各項酬金總額，於所歸屬級距中揭露監察人姓名。

註7：應揭露合併報告內所有公司(包括本公司)給付本公司每位監察人各項酬金總額，於所歸屬級距中揭露監察人姓名。

註8：稅後純益係指最近年度之稅後純益；已採用國際財務報導準則者，稅後純益係指最近年度個體或個別財務報告之稅後純益。

註9：a. 本欄應明確填列公司監察人領取來自子公司以外轉投資事業相關酬金金額。

b. 公司監察人如有領取來自子公司以外轉投資事業相關酬金者，應將公司監察人於子公司以外轉投資事業別所領取之酬金，併入酬金級距表 D 欄，並將欄位名稱改為「所有轉投資事業」。

c. 酬金係指本公司監察人擔任子公司以外轉投資事業之董事、監察人或經理人等身分所領取之報酬、酬勞、員工紅利及業務執行費用等相關酬金。

* 本表所揭露酬金內容與所得稅法之所得概念不同，故本表目的係作為資訊揭露之用，不作課稅之用。

3、總經理及副總經理之酬金（彙總配合級距揭露姓名方式）

職稱	姓名	薪資(A) (註2)		退職退休金(B)		獎金及特支費等等(C) (註3)		盈餘分配之員工紅利金額(D) (註4)				A、B、C及D等四項總額占稅後純益之比例(%) (註9)		取得員工認股權憑證數額(註5)		取得限制員工權利新股股數(註11)		有無領取來自子公司以外轉投資事業酬金(註10)
		本公司	財務報告內所有公司(註6)	本公司	財務報告內所有公司(註6)	本公司	財務報告內所有公司(註6)	本公司		財務報告內所有公司(註6)		本公司	財務報告內所有公司(註6)	本公司	財務報告內所有公司(註6)	本公司	財務報告內所有公司(註6)	
								現金紅利金額	股票紅利金額	現金紅利金額	股票紅利金額							
總經理	雲財福	5,996	11,616	365	365	1,279	2,117	-	-	-	-	16.01%	29.55%	-	-	-	-	5,119
執行長	陳昇平																	
營運副總經理	雲宏裕																	
財務副總經理	周月煌																	

*不論職稱，凡職位相當於總經理、副總經理者(例如：總裁、執行長、總監…等等)，均應予揭露。

酬金級距表

給付本公司各個總經理及副總經理酬金級距	總經理及副總經理姓名	
	本公司(註7)	所有轉投資事業(註8) E
低於 2,000,000 元	陳昇平、雲宏裕、周月煌	雲宏裕、周月煌
2,000,000 元(含)~5,000,000 元	雲財福	
5,000,000 元(含)~10,000,000 元		雲財福、陳昇平
10,000,000 元(含)~15,000,000 元		
15,000,000 元(含)~30,000,000 元		
30,000,000 元(含)~50,000,000 元		
50,000,000 元(含)~100,000,000 元		
100,000,000 元以上		
總計	4 人	4 人

註1：總經理及副總經理姓名應分別列示，以彙總方式揭露各項給付金額。若董事兼任總經理或副總經理者應填列表及上表(1-1)或(1-2)。

註2：係填列最近年度總經理及副總經理薪資、職務加給、離職金。

註3：係填列最近年度總經理及副總經理各種獎金、獎勵金、車馬費、特支費、各種津貼、宿舍、配車等實物提供及其他報酬金額。如提供房屋、汽車及其他交通工具或專屬個人之支出時，應揭露所提供資產之性質及成本、實際或按公平市價設算之租金、油資及其他給付。另如配有司機者，請附註說明公司給付該司機之相關報酬，但不計入酬金。

註4：係填列最近年度盈餘分配議案股東會前經董事會通過擬議配發總經理及副總經理之員工紅利金額(含股票紅利及現金紅利)，若無法預估者則按去年實際配發比例計算今年擬議配發數，並另應填列表一之三。稅後純益係指最近年度之稅後純益。

註5：係指截至年報刊印日止總經理及副總經理取得員工認股權憑證得認購股數(不包括已執行部分)，除填列表外，尚應填列表十五。

註6：應揭露合併報表內所有公司(包括本公司)給付本司總經理及副總經理各項酬金之總額。

註7：本公司給付每位總經理及副總經理各項酬金總額，於所歸屬級距中揭露總經理及副總經理姓名。

註8：應揭露合併報告內所有公司(包括本公司)給付本公司每位總經理及副總經理各項酬金總額，於所歸屬級距中揭露總經理及副總經理姓名。

註9：稅後純益係指最近年度之稅後純益；已採用國際財務報導準則者，稅後純益係指最近年度個體或個別財務報告之稅後純益。

註10：a. 本欄應明確填列公司總經理及副總經理領取來自子公司以外轉投資事業相關酬金金額。

b. 公司總經理及副總經理如有領取來自子公司以外轉投資事業相關酬金者，應將公司總經理及副總經理於子公司以外轉投資事業所領取之酬金，併入酬金級距表E欄，並將欄位名稱改為「所有轉投資事業」。

c. 酬金係指本公司總經理及副總經理擔任子公司以外轉投資事業之董事、監察人或經理人等身分所領取之報酬、酬勞、員工紅利及業務執行費用等相關酬金。

註11：係指截至年報刊印日止董事兼任員工(包括兼任總經理、副總經理、其他經理人及員工)取得限制員工權利新股股數，除填列表外，尚應填列表十五之一。

*本表所揭露酬金內容與所得稅法之所得概念不同，故本表目的係作為資訊揭露之用，不作課稅之用。

4、配發員工紅利之經理人姓名及配發情形

新台幣：仟元

104年4月26日

	職稱 (註1)	姓名 (註1)	股票紅利金額	現金紅利金額	總計	總額占稅後純 益之比例(%)
經理人	總經理	雲財福	-	-	-	-
	執行長	陳昇平				
	營運副總經理	雲宏裕				
	財務副總經理	周月煌				
	總管理處業務部助理副總	黃志助				
	總管理處管理部助理副總	鄭紹隆				
	總管理處業務部協理	陳宗裕				

註1：應揭露個別姓名及職稱，但得以彙總方式揭露盈餘分配情形。

註2：係填列最近年度盈餘分配股東會前經董事會通過擬議配發經理人之員工紅利金額(含股票紅利及現金紅利)，若無法預估者則按去年實際配發金額比例計算今年擬議配發金額。稅後純益係指最近年度之稅後純益；已採用國際財務報導準則者，稅後純益係指最近年度個體或個別財務報告之稅後純益。

註3：經理人之適用範圍，依據本會92年3月27日台財證三字第0920001301號函令規定，其範圍如下：

- (1)總經理及相當等級者
- (2)副總經理及相當等級者
- (3)協理及相當等級者
- (4)財務部門主管
- (5)會計部門主管
- (6)其他有為公司管理事務及簽名權利之人

註4：若董事、總經理及副總經理有領取員工紅利（含股票紅利及現金紅利）者，除填列附表一之二外，另應再填列本表。

(四) 分別比較說明本公司及合併報表所有公司於最近二年度支付本公司董事、監察人、總經理及副總經理酬金總額占稅後純益比例之分析並說明給付酬金之政策、標準與組合、訂定酬金之程序及與經營績效及未來風險之關聯性：

職稱	102 年度 本公司及合併報表所有公司支付本公司董事、監察人、總經理及副總經理酬金總額占稅後純益比例	103 年度 本公司及合併報表所有公司支付本公司董事、監察人、總經理及副總經理酬金總額占稅後純益比例
董事	18.08%	46.67%
監察人		
總經理及副總經理		

- 1、本公司給付董監事酬金之政策：依公司章程第二十條「本公司全體董事、監察人之報酬，授權董事會依同業通常水準議定支給。」
- 2、本公司給付經理人酬金之政策：依公司章程第二十一條「本公司設總經理一人，並設經理人若干人，其委任、解任及報酬依照公司法第二十九條規定辦理。」

三、公司治理運作情形：

(一) 董事會運作情形：

董事會運作情形資訊

最近(103)年度董事會開會 四 次(A)，董事監察人出席情形如下：

職稱	姓名(註1)	實際出(列) 席次數(B)	委託出席 次數	實際出(列)席率(%) 【B/A】(註2)	備註
董事長	豪鎰投資股份有限公司 代表人：雲萬益	4	0	100.00	
董事	宏瑋投資股份有限公司 代表人：雲家助	4	0	100.00	
董事	晉捷投資股份有限公司 代表人：雲財福	4	0	100.00	
董事	陳昇平	4	0	100.00	
董事	趙金和	4	0	100.00	
董事	賴獻玉	4	0	100.00	
董事	蔡茂寅	4	0	100.00	
監察人	鄭景壬	4	0	100.00	
監察人	吳章碧	0	0	0.00	

其他應記載事項：

一、證交法第14條之3所列事項暨其他經獨立董事反對或保留意見且有紀錄或書面聲明之董事會議決事項，應敘明董事會日期、期別、議案內容、所有獨立董事意見及公司對獨立董事意見之處理：無。

二、董事對利害關係議案迴避之執行情形，應敘明董事姓名、議案內容、應利益迴避原因以及參與表決情形：無。

三、當年度及最近年度加強董事會職能之目標（例如設立審計委員會、提昇資訊透明度等）與執行情形評估：無。

註1：董事、監察人屬法人者，應揭露法人股東名稱及其代表人姓名。

註2：(1)年度終了日前有董事監察人離職者，應於備註欄註明離職日期，實際出(列)席率(%)則以其在職期間董事會開會次數及其實際出(列)席次數計算之。

(2)年度終了日前，如有董事監察人改選者，應將新、舊任董事監察人均予以填列，並於備註欄註明該董事監察人為舊任、新任或連任及改選日期。實際出(列)席率(%)則以其在職期間董事會開會次數及其實際出(列)席次數計算之。

(二) 審計委員會運作情形或監察人參與董事會運作情形

1、審計委員會運作情形：本公司尚未設置審計委員會，故不適用。

2、監察人參與董事會運作情形

監察人參與董事會運作情形資訊

最近(103)年度董事會開會 四 次(A)，監察人出席情形如下：

職稱	姓名(註 1)	實際出(列)席次數 (B)	委託出席次數	實際列席率(%) 【B/A】(註 2)	備註
監察人	鄭景壬	4	0	100.00	
監察人	吳章碧	0	0	0.00	

註：(1)年度終了日前有監察人離職者，應於備註欄註明離職日期，實際列席率(%)則以其在職期間實際列席次數計算之。

(2)年度終了日前，有監察人改選者，應將新、舊任監察人均予以填列，並於備註欄註明該監察人為舊任、新任或連任及改選日期。實際列席率(%)則以其在職期間實際列席次數計算之。

(三) 公司治理運作情形及其與上市上櫃公司治理實務守則差異情形及原因：

評估項目	運作情形(註1)		與上市上櫃公司治理實務守則差異情形及原因	
	是	否		
一、公司是否依據「上市上櫃公司治理實務守則」訂定並揭露公司治理實務守則？		V	本公司截至目前，尚未訂立「上市上櫃公司治理實務守則」。	本公司目前非屬上市上櫃公司，未來再適時訂定之。
二、公司股權結構及股東權益		V	(一) 本公司設有發言人及代理發言人，作為公司對外發表意見之管道，並責成股務單位處理糾紛事宜。	尚無差異情形。
(一) 公司是否訂定內部作業程序處理股東建議、疑義、糾紛及訴訟事宜，並依程序實施？		V	(二) 由股務人員及券商股務代理處理。	尚無差異情形。
(二) 公司是否掌握實際控制公司之主要股東及主要股東之最終控制者名單？		V	(三) 已制定於公司內部控制制度當中。	尚無差異情形。
(三) 公司是否建立、執行與關係企業間之風險控管及防火牆機制？		V	(四) 已制定於公司內部控制制度當中。	尚無差異情形。
(四) 公司是否訂定內部規範，禁止公司內部人利用市場上未公開資訊買賣有價證券？		V		
三、董事會之組成及職責		V	(一) 已制定於公司內部控制制度當中。	尚無差異情形。
(一) 董事會是否就成員組成擬訂多元化方針及落實執行？		V	(二) 不適用。	不適用。
(二) 公司除依法設置薪資報酬委員會及審計委員會外，是否自願設置其他各類功能性委員會？		V	(三) 不適用。	不適用。
(三) 公司是否訂定董事會績效評估辦法及其評估方式，每年並定期進行績效評估？		V	(四) 簽證會計師與本公司並無利害關係，具有獨立性。	尚無差異情形。
(四) 公司是否定期評估簽證會計師獨立性？		V		
四、公司是否建立與利害關係人溝通管道，及於公司網站設置利害關係人專區，並妥適回應利害關係人所關切之重要企業社會責任議題？		V	本公司設有發言人及代理發言人，作為公司對外發表意見之管道，並依內部控制制度遵循。	尚無差異情形。

評估項目	運作情形(註1)		與上市上櫃公司治理實務守則差異情形及原因	
	是	否		摘要說明
五、公司是否委任專業股務代辦機構辦理股東會事務？	V		本公司目前委任「群益金鼎證券(股)公司」辦理股東會事務。	尚無差異情形。
六、資訊公開 (一) 公司是否架設網站，揭露財務業務及公司治理資訊？	V		(一) 1. 公司架設之網站，已揭露財務業務之情形。 2. 本公司有關公司治理之資訊，均已適時於資訊觀測站上公告之。	尚無差異情形。
(二) 公司是否採行其他資訊揭露之方式(如架設英文網站、指定專人負責公司資訊之蒐集及揭露、落實發言人制度、法人說明會過程放置公司網站等)？	V		(二) 本公司已設立並落實發言人制度，並對可能影響股東及利害關係人決策之資訊，能夠及時允當揭露。	尚無差異情形。
七、公司是否有其他有助於瞭解公司治理運作情形之重要資訊(包括但不限於員工權益、僱員關懷、投資者關係、供應商關係、利害關係人之權利、董事及監察人進修之情形、風險管理政策及風險衡量標準之執行情形、客戶政策之執行情形、公司為董事及監察人購買責任保險之情形等)？	V		本公司不定期提供董事、監察人進修課程資訊，有助於瞭解公司治理運作情形之重要資訊。	尚無差異情形。
八、公司是否有公司治理自評報告或委託其他專業機構之公司治理評鑑報告？(若有，請敘明其董事會意見、自評或委外評鑑結果、主要缺失或建議事項及改善情形)(註2)	V		本公司每年之內部控制自行評估報告，會對公司治理自我評估，以做為董事及監察人對公司內部控制及公司治理之情形有充份之瞭解，並對缺失或建議事項，後續追縱及改善。	尚無差異情形。

(四) 公司如有設置薪酬委員會者，應揭露其組成、職責及運作情形：不適用

(五) 履行社會責任情形：

評估項目	運作情形(註1)			與上市上櫃公司企業社會責任實務守則差異情形及原因
	是	否	摘要說明(註2)	
<p>一、落實公司治理</p> <p>(一) 公司是否訂定企業社會責任政策或制度，以及檢討實施成效？</p> <p>(二) 公司是否定期舉辦社會責任教育訓練？</p> <p>(三) 公司是否設置推動企業社會責任專(兼)職單位，並由董事會授權高階管理階層處理，及向董事會報告處理情形？</p> <p>(四) 公司是否訂定合理薪資報酬政策，並將員工績效考核制度與企業社會責任政策結合，及設立明確有效之獎勵與懲戒制度？</p>			<p>(一) 本公司雖未訂定企業社會責任政策，但本公司仍會持續實踐企業社會責任，未來亦會視情況訂定相關政策。</p> <p>(二) 本公司未實施社會責任教育訓練課程或宣導。</p> <p>(三) 目前並無專職單位，暫由行政單位兼任推動企業社會責任之工作。</p> <p>(四) 本公司雖未將員工績效考核制度與企業社會責任政策結合，及設立明確有效之獎勵與懲戒制度，未來會視情況訂定相關制度。</p>	<p>惟如有法令或實際必要之考量時，則爰「上市上櫃公司企業社會責任實務守則」及相關法令辦理。</p>
<p>二、發展永續環境</p> <p>(一) 公司是否致力於提升各項資源之利用效率，並使用對環境負荷衝擊低之再生物料？</p> <p>(二) 公司是否依其產業特性建立合適之環境管理制度？</p> <p>(三) 公司是否注意氣候變遷對營運活動之影響，並執行溫室氣體盤查、制定公司節能減碳及溫室氣體減量策略？</p>	V	V	<p>(一) 本公司生產過程產生之廢鐵，透過廢鐵回收商回收電爐廠再生各類鋼品，降低環保負荷。</p> <p>(二) 本公司雖未建立環境管理制度，但有各單位負責人員監督，對環境管理維護進行持續改善工作。</p> <p>(三) 提倡隨手關燈、無紙化作業，並使用省電燈具。</p>	<p>尚無重大差異</p> <p>尚無重大差異</p> <p>尚無重大差異</p>

評估項目	運作情形(註1)			與上市上櫃公司企業社會責任實務守則差異情形及原因
	是	否	摘要說明(註2)	
三、維護社會公益				
(一) 公司是否依照相關法規及國際人權公約，制定相關之管理政策與程序？	V		(一) 本公司依勞動法規規定保障員工之合法權益，並提列退休金。設立職工福利委員會辦理各項福利事項。定期召開勞資會議及設立內部郵件，瞭解雙方想法以達勞資雙贏局面。	尚無重大差異
(二) 公司是否建置員工申訴機制及管道，並妥適處理？	V		(二) 本公司維護兩性工作平等、無歧視之政策，除提供公平就業機會，並設置員工申訴管道。	尚無重大差異
(三) 公司是否提供員工安全與健康之工作環境，並對員工定期實施安全與健康教育？	V		(三) 公司推行5S運動，提供一個整潔的環境，並提供員工安全與健康上所需之安全防護設備，主管及工安單位會定期檢視工作環境。定期辦理員工健康檢查並對員工實施安全與健康教育。	尚無重大差異
(四) 公司是否建立員工定期溝通之機制，並以合理方式通知對員工可能造成重大影響之營運變動？	V		(四) 本公司建立員工溝通交流平台，並定期或不定期舉辦勞資會議就勞資互動衍生之管理議題進行溝通。	尚無重大差異
(五) 公司是否為員工建立有效之職涯能力發展培訓計畫？	V		(五) 本公司為加強同仁工作第二專長，定期或不定期舉辦在職教育訓練，以提昇員工專業知職。	尚無重大差異
(六) 公司是否就研發、採購、生產、作業及服務流程等制定相關保護消費者權益政策及申訴程序？	V		(六) 本公司與客戶間保持良好之溝通管道，並對產品與服務提供透明且有效之客訴處理程序。	尚無重大差異
(七) 對產品與服務之行銷及標示，公司是否遵循相關法規及國際準則？	V		(七) 本公司對產品與服務之行銷及標示皆遵循ISO9001：2008年版國際品質標準之規範。	尚無重大差異
(八) 公司與供應商來往前，是否評估供應商過去有無影響環境與社會之紀錄？		V	(八) 本公司雖未對供應商過去有無影響環境與社會之紀錄進行評估，也未訂定若違反其企業社會責任政策、對環境與社會有顯著影響時，得終止或解除契約條款，但本公司有要求供應商提供無有害物質保證之原物料。	尚無重大差異
(九) 公司與其主要供應商之契約是否包含供應商如涉及違反其企業社會責任政策，且對環境與社會有顯著影響時，得隨時終止或解除契約條款？		V		尚無重大差異

評估項目	運作情形(註1)			與上市上櫃公司企業社會責任實務守則差異情形及原因
	是	否	摘要說明(註2)	
四、加強資訊揭露 (一) 公司是否於其網站及公開資訊觀測站等處揭露具攸關性及可靠性之企業社會責任相關資訊？	V		(一) 本公司於年報、公開說明書中揭露履行社會責任之資訊。	尚無重大差異
五、公司如依據「上市上櫃公司企業社會責任實務守則」訂有本身之企業社會責任守則者，請敘明其運作與所訂守則之差異情形：不適用。				
六、其他有助於瞭解企業社會責任運作情形之重要資訊：捐贈社會救濟金給地方鄉鎮公所幫助貧困家庭、提供良好就業環境留住人才，進而健全家庭生活、促進地方建設。				
七、公司產品或企業社會責任報告書如有通過相關驗證機構之查證標準，應加以敘明：本公司所生產之產品經SGS ISO 9001:2008年版國際品質保證認證通過，且由品保部負責統籌管理。				

註1：運作情形不論勾選「是」或「否」，均應於摘要說明欄位敘明。

註2：公司已編製企業社會責任報告書者，摘要說明得以註明查閱企業社會責任報告書方式及索引頁次替代之。

(六) 落實誠信經營情形：

評估項目	運作情形(註1)			與上市上櫃公司誠信經營守則差異情形及原因
	是	否	摘要說明	
一、訂定誠信經營政策及方案 (一) 公司於規章及對外文件中明示誠信經營之政策、作法，以及董事會與管理階層積極落實經營之承諾？	V		(一) 本公司已訂定「誠信經營守則」，期許並要求全體員工包含董事會與管理階層等積極落實誠信經營之政策。	尚無重大差異
(二) 公司是否訂定防範不誠信行為方案，並於各方案內明定作業程序、行為指南、違規之懲戒及申訴制度，且落實執行？	V		(二) 本公司為落實誠信經營政策，並積極防範不誠信行為，另訂定「誠信經營作業程序及行為指南」，具體規範本公司人員於執行業務時應注意之事項。	尚無重大差異
(三) 公司是否對「上市上櫃公司誠信經營守則」第七條第二項各款或其他營業範圍內具較高不誠信行為風險之營業活動，採行防範措施？	V		(三) 本公司於「誠信經營守則」中明訂從事商業行為之過程中，不得直接或間接提供、承諾、要求或收受任何不正當利益，或做出其他違反誠信、不法或違背受託義務等不誠信行為，以求獲得或維持利益。	尚無重大差異

評估項目	運作情形(註1)		與上市上櫃公司誠信經營守則差異情形及原因	
	是	否		
<p>二、落實誠信經營</p> <p>(一) 公司是否評估往來對象之誠信紀錄，並於其與往來交易對象簽訂之契約中明訂誠信行為條款？</p> <p>(二) 公司是否設置隸屬董事會之推動企業誠信經營專(兼)職單位，並定期向董事會報告其執行情形？</p> <p>(三) 公司是否制定防止利益衝突政策、提供適當陳述管道，並落實執行？</p> <p>(四) 公司是否為落實誠信經營已建立有效的會計制度、內部控制制度，並由內部稽核單位定期查核，或委託會計師執行查核？</p> <p>(五) 公司是否定期舉辦誠信經營之內、外部之教育訓練？</p>	V		<p>(一) 本公司與他人簽訂契約，其內容宜包含遵守誠信經營政策及交易相對人如涉及不誠信行為，得隨時終止或解除契約之條款。</p> <p>(二) 本公司為健全誠信經營之管理，由專責單位負責誠信經營政策與防範要點之制定及監督執行，並定期向董事會報告。</p> <p>(三) 本公司之「誠信經營守則」及「誠信經營作業程序及行為指南」中，均訂有相關之規定。</p> <p>(四) 為確保誠信經營之落實，本公司建立有效之會計制度及內部控制制度，內部稽核人員並定期查核前項制度遵循情形。</p> <p>(五) 本公司不定期對董事、監察人、經理人、員工及實質控制者舉辦教育訓練與宣導，使其充分瞭解公司誠信經營之決心、政策、防範要點及違反不誠信行為之後果。</p>	<p>尚無重大差異</p> <p>尚無重大差異</p> <p>尚無重大差異</p> <p>尚無重大差異</p> <p>尚無重大差異</p>
<p>三、公司檢舉制度之運作情形</p> <p>(一) 公司是否訂定具體檢舉及獎勵制度，並建立便利檢舉管道，及針對被檢舉對象指派適當之受理專責人員？</p> <p>(二) 公司是否訂定受理檢舉事項之調查標準作業程序及相關保密機制？</p> <p>(三) 公司是否採取保護檢舉人不因檢舉而遭受不當處置之措施？</p>	V	V	<p>本公司對於已發生之不誠信行為，應責成相關單位檢討相關內部控制制度及作業程序，並提出改善措施，以杜絕相同行為再次發生。</p>	尚無重大差異
<p>四、加強資訊揭露</p> <p>(一) 公司是否於其網站及公開資訊觀測站，揭露其所訂誠信經營守則內容及推動</p>	V		<p>(一) 本公司於年報、公開說明書中揭露誠信經營之資訊。</p>	尚無重大差異

評估項目	運作情形(註1)		與上市上櫃公司誠信經營守則差異情形及原因
	是	否	
成效？			
五、公司如依據「上市上櫃公司誠信經營守則」訂有本身之誠信經營守則者，請敘明其運作與所訂守則之差異情形： 本公司符合上市上櫃公司誠信經營守則規定，已訂定「誠信經營守則」及「誠信經營作業程序及行為指南」等規範。			
六、其他有助於瞭解公司誠信經營運作情形之重要資訊：(如公司檢討修正其訂定之誠信經營守則等情形) 無。			

(七) 公司如有訂定公司治理守則及相關規則者，應揭露其查詢方式：

本公司對公司治理之相關規則，均依主管機關規定辦理，其相關揭露資訊之查詢，請詳公開資訊觀測站之本公司已公告或申報事項內容。

(八) 其他足以增進對公司治理運作情形之瞭解的重要資訊，得一併揭露：

- 1、本公司均本著誠信原則經營，並落實社會責任，期能為股東及員工創造最佳權益。
- 2、本公司每年提供董事及監察人相關專業知識之教育宣導。
- 3、本公司董事出席董事會狀況良好，有關每次之董事會議記錄皆會 e-mail 給各董事及監察人存參。
- 4、本公司董事皆秉持高度之自律，對於有利害關係之議案皆自行迴避，期能朝公司治理方向落實。

(九) 內部控制制度執行狀況應揭露下列事項：

- 1、內部控制聲明書：請詳第 35 頁。
- 2、委託會計師專案審查內部控制制度者，應揭露會計師審查報告：不適用。

(十) 最近年度及截至年報刊印日止公司及其內部人員依法被處罰、公司對其內部人員違反內部控制制度規定之處罰、主要缺失與改善情形：無。

(十一) 最近年度及截至年報刊印日止，股東會及董事會之重要決議：

會議名稱	會議日期	重要決議事項
103年第一次 董事會	103.02.26	<p>一、追認轉投資公司宏利汽車部件股份有限公司法人代表案。</p> <p>二、解除本公司經理人競業禁止之限制案。</p> <p>三、聘請本公司資深副總經理陳昇平先生擔任璋鈺集團執行長。</p> <p>四、修訂本公司「公司組織圖」。</p> <p>五、內部控制制度管理辦法修訂案。</p> <p>六、本公司會計政策變動實際影響數。</p> <p>七、本公司102年度決算表冊。</p> <p>八、本公司102年度盈餘分配案。</p> <p>九、召開本公司103年股東常會相關事宜。</p> <p>十、本公司銀行融資額度案。</p> <p>十一、本公司資金貸與子公司璋全五金製品(昆山)有限公司案。</p> <p>十二、本公司為子公司璋全五金製品(昆山)有限公司背書保證案。</p> <p>十三、本公司出具「內部控制制度聲明書」案。</p> <p>十四、子公司璋泰五金製品有限公司為本公司背書保證案。</p> <p>十五、子公司璋泰五金製品有限公司為子公司背書保證案。</p> <p>十六、子公司璋泰五金製品有限公司資金貸與他人案。</p> <p>十七、子公司 CHANG YEE STEEL CO., LTD. (BVI) 資金貸與他人案。</p>
103年股東會	103.06.27	<p>一、一〇二年度決算表冊案。</p> <p>二、本公司一〇二年度盈餘分配案。</p> <p>三、修訂本公司「資金貸與他人作業程序」案。</p> <p>四、修訂本公司「背書保證辦法」案。</p> <p>五、修訂本公司「取得或處分資產處理程序」案。</p>
103年第二次 董事會	103.06.27	<p>一、修訂本公司「公司組織圖」。</p> <p>二、本公司銀行融資額度案。</p> <p>三、本公司為子公司璋全五金製品(昆山)有限公司背書保證案。</p> <p>四、本公司內部控制制度管理辦法修訂案。</p> <p>五、子公司 LARGE CROWN LIMITED (SAMOA) 資金貸與他人案。</p>
103年第三次 董事會	103.08.08	<p>一、本公司銀行融資額度案。</p> <p>二、本公司為子公司璋全五金製品(昆山)有限公司背書保證案。</p> <p>三、修訂本公司內部稽核實施細則案。</p> <p>四、追認財務暨會計主管人事異動案。</p> <p>五、子公司 LARGE CROWN LIMITED (SAMOA) 背書保證案。</p>
103年第四次 董事會	103.12.26	<p>一、本公司104年度財務預算案。</p> <p>二、本公司104年度稽核計畫案。</p> <p>三、本公司銀行融資額度案。</p> <p>四、解除子公司璋泰五金製品有限公司為本公司背書保證案。</p>

		<p>五、本公司擬為子公司背書保證案。</p> <p>六、本公司內部控制制度管理辦法修訂案。</p> <p>七、推派子公司璋泰五金製品有限公司法人代表案。</p> <p>八、子公司背書保證案。</p> <p>九、追認子公司 LARGE CROWN LIMITED (SAMOA)背書保證案。</p>
104 年第一次 董事會	104.03.20	<p>一、本公司 103 年度決算表冊。</p> <p>二、本公司 103 年度盈餘分配案。</p> <p>三、修訂本公司「股東會議事規則」案。</p> <p>四、本公司擬變更簽證會計師案。</p> <p>五、召開本公司 104 年股東常會相關事宜。</p> <p>六、本公司銀行融資額度案。</p> <p>七、本公司資金貸與子公司璋全五金製品(昆山)有限公司案。</p> <p>八、本公司擬為子公司背書保證案。</p> <p>九、本公司出具「內部控制制度聲明書」案。</p> <p>十、本公司內部控制制度管理辦法修訂案。</p> <p>十一、子公司璋泰五金製品有限公司為本公司背書保證案。</p> <p>十二、子公司 CHANG YEE STEEL CO.,LTD. (BVI) 資金貸與他人案。</p>

(十二) 最近年度及截至年報刊印日止董事或監察人對董事會通過重要決議有不同意見且有紀錄或書面聲明者，其主要內容：無。

(十三) 最近年度及截至年報刊印日止，公司董事長、總經理、會計主管、財務主管、內部稽核主管及研發主管等辭職解任情形之彙總：無。

璋鈺鋼鐵廠股份有限公司
內部控制制度聲明書

日期：一〇四年三月二十日

本公司民國 103 年度之內部控制制度，依據自行評估的結果，謹聲明如下：

- 一、本公司確知建立、實施和維護內部控制制度係本公司董事會及經理人之責任，本公司業已建立此一制度。其目的係在對營運之效果及效率（含獲利、績效及保障資產安全等）、報導具可靠性、及時性、透明性及符合相關規範暨相關法令規章之遵循等目標的達成，提供合理的確保。
- 二、內部控制制度有其先天限制，不論設計如何完善，有效之內部控制制度亦僅能對上述三項目標之達成提供合理的確保；而且，由於環境、情況之改變，內部控制制度之有效性可能隨之改變。惟本公司之內部控制制度設有自我監督之機制，缺失一經辨認，本公司即採取更正之行動。
- 三、本公司係依據「公開發行公司建立內部控制制度處理準則」（以下簡稱「處理準則」）規定之內部控制制度有效性之判斷項目，判斷內部控制制度之設計及執行是否有效。該「處理準則」所採用之內部控制制度判斷項目，係為依管理控制之過程，將內部控制制度劃分為五個組成要素：1.控制環境，2.風險評估，3.控制作業，4.資訊與溝通，及5.監督作業。每個組成要素又包括若干項目。前述項目請參見「處理準則」之規定。
- 四、本公司業已採用上述內部控制制度判斷項目，評估內部控制制度之設計及執行的有效性。
- 五、本公司基於前項評估結果，認為本公司於民國103年12月31日的內部控制制度（含對子公司之監督與管理），包括瞭解營運之效果及效率目標達成之程度、報導係屬可靠、及時、透明及符合相關規範暨相關法令規章之遵循有關的內部控制制度等之設計及執行係屬有效，其能合理確保上述目標之達成。
- 六、本聲明書將成為本公司年報及公開說明書之主要內容，並對外公開。上述公開之內容如有虛偽、隱匿等不法情事，將涉及證券交易法第二十條、第三十二條、第一百七十一條及第一百七十四條等之法律責任。
- 七、本聲明書業經本公司民國一〇四年三月二十日董事會通過，出席董事六人中，無人持反對意見，均同意本聲明書之內容，併此聲明。

璋鈺鋼鐵廠股份有限公司

董事長：雲萬益 簽章

總經理：雲財福 簽章



四、會計師公費資訊

會計師公費資訊級距表

會計師事務所名稱	會計師姓名		查核期間	備註
鼎信聯合會計師事務所	邵朝彬	林明壽	102.06起	事務所內部 行政組織調整
鼎信聯合會計師事務所	邵朝彬	楊貞瑜	99.07-102.05	

註：本年度本公司若有更換會計師或會計師事務所者，應請分別列示其查核期間，及於備註欄說明更換原因。

金額單位：新臺幣千元

金額級距		公費項目	審計公費	非審計公費	合計
1	低於 2,000 千元				
2	2,000 千元 (含) ~ 4,000 千元		✓		✓
3	4,000 千元 (含) ~ 6,000 千元				
4	6,000 千元 (含) ~ 8,000 千元				
5	8,000 千元 (含) ~ 10,000 千元				
6	10,000 千元 (含) 以上				

- (一) 給付簽證會計師、簽證會計師所屬事務所及其關係企業之非審計公費占審計公費之比例達四分之一以上者，應揭露審計與非審計公費金額及非審計服務內容：不適用。
- (二) 更換會計師事務所且更換年度所支付之審計公費較更換前一年度之審計公費減少者，應揭露審計公費減少金額、比例及原因：不適用。
- (三) 審計公費較前一年度減少達百分之十五以上者，應揭露審計公費減少金額、比例及原因：不適用。

五、更換會計師資訊：

(一) 關於前任會計師

更換日期	民國 102 年 06 月		
更換原因及說明	事務所內部行政組織調整		
說明係委任人或會計師終止或不接受委任	當事人	會計師	委任人
	情況		
	主動終止委任	✓	
	不再接受(繼續)委任		

最新兩年內簽發無保留意見以外之查核報告書意見及原因	無		
與發行人有無不同意見	有		會計原則或實務
			財務報告之揭露
			查核範圍或步驟
			其他
	無	√	
	說明		
其他揭露事項 (本準則第十條第五款第一目第四點應加以揭露者)	無		

(二) 關於繼任會計師

事務所名稱	鼎信聯合會計師事務所
會計師姓名	邵朝彬、林明壽
委任之日期	民國 102 年 06 月
委任前就特定交易之會計處理方法或會計原則及對財務報告可能簽發之意見諮詢事項及結果	無
繼任會計師對前任會計師不同意見事項之書面意見	無

(三) 前任會計師對本準則第十條第五款第一目及第二目第三點事項之復函：無

六、公司之董事長、總經理、負責財務或會計事務之經理人，最近一年內曾任職於簽證會計師所屬事務所或其關係企業者：無

七、最近年度及截至年報刊印日止，董事、監察人、經理人及持股比例超過百分之十之股東股權移轉及股權質押變動情形：

(一) 董事、監察人、經理人及大股東股權變動情形：

職稱	姓名	103 年度		當年度截至 4 月 26 日止	
		持有股數增 (減)數	質押股數增 (減)數	持有股數增 (減)數	質押股數增 (減)數
董事	豪鎰投資(股)公司 代表人:雲萬益	—	—	—	—
董事	宏璋投資(股)公司 代表人:雲家助	—	—	—	—
董事 (總經理)	晉捷投資(股)公司 代表人:雲財福	—	—	—	—
董事	雲萬益	(266,500)	—	—	—
董事	雲家助	(266,500)	—	—	—
董事(總經理)	雲財福	(230,804)	—	—	—
董事	趙金和	—	—	—	—
董事	賴獻玉	—	—	—	—
監察人	鄭景壬	—	—	—	—
監察人	吳章碧	—	—	—	—
執行長	陳昇平	—	—	—	—
營運副總經理	雲宏裕	239,200	—	9,000	—
財務副總經理	周月煌	(230,800)	—	—	—
營業部助理副總	黃志助	—	—	—	—
財會部助理副總	鄭紹隆	—	—	—	—
業務課協理	陳宗裕	—	—	—	—

註1：持有公司股份總額超過百分之十股東應註明為大股東，並分別列示。

註2：股權移轉或股權質押之相對人為關係人者，尚應填列下表。

(二) 董事、監察人、經理人及大股東股權移轉資訊：無。

(三) 董事、監察人、經理人及大股東股權質押資訊：無。

八、持股比例占前十名之股東，其相互間之關係資料：

姓名(註1)	本人持有股份		配偶、未成年子女持有股份		利用他人名義合計持有股份		前十大股東相互間具有關係人或為配偶、二親等以內之親屬關係者，其名稱或姓名及關係。(註3)		備註
	股數	持股比例	股數	持股比例	股數	持股比例	名稱	關係	
雲財福	11,454,928	9.52	6,859,816	5.70	-	-	雲萬益 雲家助 周月煌 雲敬雯 雲莉婷 薛秀嬌	兄弟 兄弟 配偶 父女 父女 二親等親屬	
雲家助	9,806,453	8.15	5,209,794	4.33	-	-	雲萬益 雲財福 薛秀嬌 周月煌 吳東駿	兄弟 兄弟 配偶 二親等親屬 二親等親屬	
雲萬益	9,557,717	7.94	4,001,002	3.32	-	-	雲家助 雲財福 周月煌 薛秀嬌	兄弟 兄弟 二親等親屬 二親等親屬	
趙金和	7,419,369	6.16							
吳章碧	7,396,351	6.14					吳東駿	兄弟	
周月煌	6,859,816	5.70	11,454,928	9.52	-	-	雲財福 雲萬益 雲家助 薛秀嬌 雲敬雯 雲莉婷	配偶 二親等親屬 二親等親屬 二親等親屬 母女 母女	
薛秀嬌	5,209,794	4.33	9,806,453	8.15			雲家助 雲萬益 雲財福 周月煌 吳東駿	配偶 二親等親屬 二親等親屬 二親等親屬 二親等親屬	
吳東駿	4,736,214	3.94	2,809,088	2.33	-	-	吳章碧 雲家助 薛秀嬌	兄弟 二親等親屬 二親等親屬	
雲莉婷	4,049,463	3.36	-				雲財福 周月煌	父女 母女	
雲敬雯	4,048,808	3.36	-		-	-	雲財福 周月煌	父女 母女	

註1：應將前十名股東全部列示，屬法人股東者應將法人股東名稱及代表人姓名分別列示。

註2：持股比例之計算係指分別以自己名義、配偶、未成年子女或利用他人名義計算持股比例。

註3：將前揭所列示之股東包括法人及自然人，應依發行人財務報告編制準則規定揭露彼此間之關係。

九、公司、公司之董事、監察人、經理人及公司直接或間接控制之事業對同一轉投資事業之持股數，並合併計算綜合持股比例：

單位：仟股/%

轉投資事業（註）	本公司投資		董事、監察人、經理人及直接或間接 控制事業之投資		綜合投資	
	股數	持股比例	股數	持股比例	股數	持股比例
CHANG YEE STEEL CO., LTD (BVI)	15,643	100.00%	-	-	15,643	100.00%
璋全五金制品(昆山)有限公司	-	-	-	100.00%	-	100.00%
LARGE CROWN LIMITED. (SAMOA)	6,300	100.00%	-	-	6,300	100.00%
STEEL ONE CO., LTD. (SAMOA)	500	100.00%	-	-	500	100.00%
丸一金屬制品(佛山)有限公司	-	-	-	35.00%	-	35.00%
丸一金屬制品(天津)有限公司	-	-	-	35.00%	-	35.00%
GOLDSMART HOLDING L. L. C. (DELAWARE)	-	72.00%	-	28.00%	-	100.00%
東莞璋泰五金制品有限公司	-	-	-	100.00%	-	100.00%
EVERRICHES ENTERPRISE L. L. C. (DELAWARE)	-	-	-	100.00%	-	100.00%
GOLDEN DAY HOLDINGS LLC (DELAWARE)	-	84.15%	-	15.85%	-	100.00%

註：係公司之長期股權投資

肆、募資情形

一、資本及股份、公司債、特別股、海外存託憑證、員工認股權憑證、限制員工權利新股及併購之辦理情形

(一) 股本來源

單位：股、元

年月	發行價格	核定股本		實收股本		備註	以現金以外之財產抵充股款	其他
		股數	金額	股數	金額			
70.12	1000	2,000	2,000,000	2,000	2,000,000	公司設立資本	無	-
72.02	1000	12,000	12,000,000	12,000	12,000,000	現金增資 10,000 仟元	無	-
75.08	10	2,600,000	26,000,000	2,600,000	26,000,000	現金增資 14,000 仟元	無	註一
79.01	10	7,000,000	70,000,000	7,000,000	70,000,000	現金增資 44,000 仟元	無	註二
80.02	10	10,000,000	100,000,000	10,000,000	100,000,000	現金增資 30,000 仟元	無	註三
80.11	10	15,200,000	152,000,000	15,200,000	152,000,000	現金增資 52,000 仟元	無	註四
81.09	10	19,000,000	190,000,000	19,000,000	190,000,000	現金增資 38,000 仟元	無	註五
88.05	10	38,000,000	380,000,000	38,000,000	380,000,000	現金增資 133,000 仟元 盈餘轉增資 57,000 仟元	無	註六
89.06	10	42,940,000	429,400,000	42,940,000	429,400,000	資本轉增資 26,600 仟元 盈餘轉增資 22,800 仟元	無	註七
90.06	10	45,000,000	450,000,000	45,000,000	450,000,000	盈餘轉增資 20,600 仟元	無	註八
92.10	10	49,950,000	499,500,000	49,950,000	499,500,000	現金增資 49,500 仟元	無	註九
93.09	10	61,000,000	610,000,000	61,000,000	610,000,000	現金增資 49,000 仟元 盈餘轉增資 61,500 仟元	無	註十
94.12	10	65,000,000	650,000,000	65,000,000	650,000,000	盈餘轉增資 40,000 仟元	無	註十一
99.08	10	68,000,000	680,000,000	68,000,000	680,000,000	盈餘轉增資 30,000 仟元	無	註十二
100.04	10	101,700,000	1,017,000,000	101,700,000	1,017,000,000	股權交換 337,000 仟元	無	註十三
100.08	10	105,000,000	1,050,000,000	105,000,000	1,050,000,000	盈餘轉增資 33,000 仟元	無	註十四
101.09	10	120,364,000	1,203,640,000	120,364,000	1,203,640,000	股權交換 153,640 仟元	無	註十五

註一：75.08.04 七五建三丙第 235610 號

註二：79.01.15 經(79)商字第 136559 號

註三：80.02.23 經(80)商字第 103671 號

註四：80.11.13 經(80)商字第 124210 號

註五：81.09.25 經(81)商字第 119266 號

註六：88.05.25 (88)台財政(一)第 46089 號

註七：89.06.27 (89)台財政(一)第 55034 號

註八：90.06.28 (90)台財政(一)第 141307 號

註九：92.10.07 台財政(一)第 0920147166 號

註十：93.08.12 金管證一字第 0930134980 號

註十一：94.11.11 金管證一字第 0940151964 號

註十二：99.08.06 金管證發字第 0990041256 號

註十三：100.04.18 金管證發字第 1000012973 號

註十四：100.08.08 金管證發字第 1000036683 號

註十五：101.09.26 金管證發字第 1010042997 號

股 份 種 類	核 定 股 本			備 註
	流通在外股份（未上市、櫃）	未發行股份	合 計	
記名式 普通股	120,364,000 股	0	120,364,000 股	

(二) 股東結構

104 年 04 月 26 日

股東結構 數量	政府機構	金融機構	其他法人	個 人	外國機構 及外國人	合 計
人 數	-	-	4	358	4	366
持有股數	-	-	10,078,924	110,205,349	79,727	120,364,000
持股比例	0.00%	0.00%	8.37%	91.56%	0.07%	100.00%

(三) 股權分散情形

普 通 股

104 年 04 月 26 日

持 股 分 級	股 東 人 數	持 有 股 數	持 股 比 例
1 ~ 999	15	4,090	0.00%
1,000 ~ 5,000	102	223,650	0.19%
5,001 ~ 10,000	72	489,143	0.41%
10,001 ~ 15,000	31	360,020	0.30%
15,001 ~ 20,000	20	343,965	0.29%
20,001 ~ 30,000	17	404,952	0.34%
30,001 ~ 40,000	11	382,536	0.32%
40,001 ~ 50,000	19	813,315	0.68%
50,001 ~ 100,000	23	1,505,748	1.25%
100,001 ~ 200,000	4	528,789	0.44%
200,001 ~ 400,000	14	3,623,037	3.01%
400,001 ~ 600,000	2	945,072	0.78%
600,001 ~ 800,000	10	7,023,479	5.83%

800,001 ~ 1,000,000	1	901,721	0.74%
1,000,001 以上	25	102,814,483	85.42%
合 計	366	120,364,000	100.00%

(四) 主要股東名單：列明股權比例達百分之五以上之股東或股權比例占前十名之股東名稱、持股數額及比例：

104年04月26日 單位：股

主要股東名稱	股份	持有股數	持股比例
雲財福		11,454,928	9.52%
雲家助		9,806,453	8.15%
雲萬益		9,557,717	7.94%
趙金和		7,419,369	6.16%
吳章碧		7,396,351	6.14%
周月煌		6,859,816	5.70%
薛秀嬌		5,209,794	4.33%
吳東駿		4,736,214	3.94%
雲莉婷		4,049,463	3.36%
雲敬雯		4,048,808	3.36%

(五) 每股市價、淨值、盈餘、股利及相關資料

每股市價、淨值、盈餘及股利資料

單位：新台幣元、仟股

項 目	年 度	102 年度	103 年度	當年度截至 104年04月26日 (註8)
		最 高	未上市(櫃)	未上市(櫃)
每股市價(註1)	最 低	未上市(櫃)	未上市(櫃)	未上市(櫃)
	平 均	未上市(櫃)	未上市(櫃)	未上市(櫃)
	分 配 前	19.57	20.7	-
每股淨值	分 配 後	19.28	(註9)	-
	加權平均股數-調整前	120,364	120,364	-
每股盈餘	加權平均股數-調整後	120,364	(註9)	-
	每股盈餘-調整前(註3)	1.06	0.4	-
	每股盈餘-調整後(註3)	1.06	(註9)	-
	現金股利	0.2841(註2)	-	-
每股無償配股	盈餘配股	-	-	-
	資本公積配股	-	-	-

股利	累積未付股利 (註4)	無	無	無
投資報酬分析	本益比 (註5)	未上市(櫃)	未上市(櫃)	未上市(櫃)
	本利比 (註6)	未上市(櫃)	未上市(櫃)	未上市(櫃)
	現金股利殖利率 (註7)	未上市(櫃)	未上市(櫃)	未上市(櫃)

*若有以盈餘或資本公積轉增資配股時，並應揭露按發放之股數追溯調整之市價及現金股利資訊。

註 1：列示各年度普通股最高及最低市價，並按各年度成交值與成交量計算各年度平均市價。

註 2：102 年盈餘分派於 103.06.27 股東會決議通過。

註 3：如有因無償配股等情形而須追溯調整者，應列示調整前及調整後之每股盈餘。

註 4：權益證券發行條件如有規定當年度未發放之股利得累積至有盈餘年度發放者，應分別揭露截至當年度止累積未付之股利。

註 5：本益比＝當年度每股平均收盤價／每股盈餘。

註 6：本利比＝當年度每股平均收盤價／每股現金股利。

註 7：現金股利殖利率＝每股現金股利／當年度每股平均收盤價。

註 8：每股淨值、每股盈餘應填列截至年報刊印日止最近一季經會計師查核（核閱）之資料；其餘欄位應填列截至年報刊印日止之當年度資料。

註 9：103 年度盈餘分配尚未經股東會決議通過。

（六）公司股利政策及執行狀況

1、章程訂定之股利政策：

本公司股利政策係依據營運規劃、投資計畫、資本預算及內外部環境變化等因素訂定。唯本公司目前仍處於營運成長階段，如有發放現金股利時，則現金股利總額不低於當年度發放股利總額百分之十，惟實際分派比率，仍依股東會決議之。

2、本次股東會擬議之股利分配情形：

盈餘分配表
民國一〇三年度

單位：新台幣元

項 目	金 額
期初未分配盈餘	480,669,858
減：會計政策變動影響數	(272,602)
減：其他綜合損益結轉保留盈餘 (確定福利計畫之精算損益)	(1,418,614)
加：本年度稅後淨利	47,708,184
減：提列法定盈餘公積 (10%)	(4,770,818)
可供分配盈餘	521,916,008
分配項目：	
分配項目：無	0
期末未分配盈餘	521,916,008
附註：	
員工紅利(3%)	0
董事監察人酬勞(2%)	0

3、預期股利政策將有無重大變動：無。

（七）本次股東會擬議之無償配股對公司營業績效及每股盈餘之影響：無。

（八）員工紅利及董事、監察人酬勞：

1、公司章程所載員工分紅及董事、監察人酬勞之成數或範圍：

依章程規定，本公司年度總決算有盈餘時，應先提出應納稅金外，再彌補以往年度虧損，次就其餘額提百分之十為法定盈餘公積金，餘由董事會擬具分配議案，提請股東決議分派之，其分派比率如下：員工紅利百分之三、董事及監察人酬勞百分之二、股東紅利百分之九十五。

- 2、本期估列員工紅利及董事、監察人酬勞金額之估列基礎、配發股票紅利之股數計算基礎及實際配發金額若與估列數有差異時之會計處理：本公司本期並無配發員工紅利及董監酬勞，故不適用。
- 3、董事會通過之擬議配發員工分紅等資訊：本公司本期並無配發員工紅利及董監酬勞，故不適用。
- 4、前一年度員工分紅及董事、監察人酬勞之實際配發情形（包括配發股數、金額及股價）、其與認列員工分紅及董事、監察人酬勞有差異者並應敘明差異數、原因及處理情形。

單位：新台幣元

分配項目	民國 103 年 6 月 27 日股東會決議通過金額
員工紅利(3%) (發放現金)	1,080,000
董事監察人酬勞(2%)(發放現金)	720,000

- (九) 公司買回本公司股份情形：無。
- (十) 公司債辦理情形：無。
- (十一) 特別股辦理情形：無。
- (十二) 海外存託憑證辦理情形：無。
- (十三) 員工認股權憑證辦理情形：無。
- (十四) 限制員工權利新股辦理情形：無。
- (十五) 併購或受讓他公司股份發行新股辦理情形：無。

二、資金運用計劃執行情形

(一) 計劃內容：

截至年報刊印日之前一季止，前各次發行或私募有價證券尚未完成或最近三年內已完成且計畫效益尚未顯現者，應詳細說明前開各次發行或私募有價證券計畫內容，包括歷次變更計畫內容、資金之來源與運用、變更原因、變更前後效益及變更計畫提報股東會之日期，並應刊載輸入本會指定資訊申報網站之日期：無。

(二) 執行情形：不適用。

伍、營運概況

一、業務內容

(一) 業務範圍

1、所營業務之主要內容

- (1) 各種馬口鐵、厚薄鐵板、不定尺板、磨光鐵板、黑皮鐵板等裁剪加工及買賣。
- (2) 各種五金機械、五金零件等製造、加工、買賣業務。
- (3) 鋼骨結構、鋼板浪板成型產品之買賣。
- (4) 委託營造廠商興建國民住宅及商業大樓出租、出售業務。
- (5) 有關建築材料買賣業務。
- (6) 前各項有關原料、產品進出口貿易業務。
- (7)EZ12010 鐵工工程業。
- (8)CN01010 家具及裝設品製造業。
- (9)F105010 家具批發業。
- (10)F205010 家具零售業。
- (11)F401010 國際貿易業。
- (12)除許可業務外，得經營法令非禁止或限制之業務。

2、公司目前之產品及其比重

主要產品項目	103 年度銷售實績	佔全年度銷售%
裁剪	1,112,005	31.45%
製管	744,017	21.05%
鋼捲	1,606,545	45.44%
其他	72,910	2.06%
合計	3,535,477	100.00%

3、計劃開發之新產品

本公司新鋼材市場開發計劃，主要分：

(1) 精緻化、細緻化，高表面品級鋼材

配合上游鋼廠，將一般普通鋼材品質提昇，將鋼材厚度、表面亮度、平坦度精緻化處理，符合下游加工產品精緻化、細緻化要求，提高鋼材附加價值。

(2) 特殊尺寸極薄板、高精度鋼板

透過高精密度軋延機，軋延極薄板 0.08~0.3m/m 各類鋼材及高精度鋼材，因應特殊客戶需求，將鋼材使用價值提高，區隔市場，提高本公司競爭力。

(3) 高品級特殊鋼材

配合上游鋼廠，開發高品級鋼種，取代進口鋼材，降低下游客戶鋼材成本，增加國際競爭力，如 SK2、SK4、SK5、SAE1065、SCM440、SAE6150 等品級較高

之合金鋼種。

(4) 配合特殊產業開發客制化鋼材

針對特殊產業用料需求，開發專屬用鋼，區隔市場，透過客制化結合上游產業形成緊密供應鏈，如滑軌業、汽車零組件業、手工具業、電子周邊產業。

(5) 將延伸鋼材深加工，擴大鋼鐵產業鏈服務價值，由鋼材供應商，轉為產業價值供應商。

(6) 開發汽車用高級鋼材(管)提昇產品附加價值

未來汽車節能安全要求越來越高，輕量化高強度已成趨勢液壓成型，熱衝壓成型加工技術為未來汽車製造主流。

(二) 集團產業概況：

1、鋼鐵產業的景氣動態

2014 年第一季，國內鋼材產量減少 2.5%，進口量減少 9.5%，出口量增加 1.3%，鋼材消費較前一年同期減少 5.5%。生產、進口與消費量減少，出口增加，反映國內鋼鐵市場需求減少，下游業需求成長衰退。

2014 年 1 月全球鋼價持續跌深反彈，2 月後震盪向下，4~5 月稍見反彈。5 月全球粗鋼產能利用率達 78.5%，年減 0.7%，5 月中國大陸鋼材日均產量 312 萬噸，年增 6.1%，創下歷史新高紀錄，加以經濟成長趨緩，消費者信心不足，採購意願低迷，需求減緩，6 月全球鋼價因而再度下滑探底。

歐元區經濟成長轉佳，美國經濟可望改善牛步化、中國大陸經濟軟著陸；新興經濟體成長緩和。受海關出口及民間消費動能增速影響，主計處上修 2014 年我國經濟成長率，預測經濟成長率 3.4%。

2014 年第 3 季，全球鋼鐵因經濟成長放緩與淡季因素，短期需求難以回升，鋼品價格不易反彈。國際鋼鐵協會預估 2014 年粗鋼表面消費量較 2013 年成長 3.1%，以目前國際主要鋼廠大都呈現虧損或處於微利狀況，鋼材售價有不輕易調降之壓力，若經濟好轉及配合減產，供給量減少下，鋼市可望處在築底階段。

2、產業上、中、下游之關聯性

主要營業項目為鋼板、鋼捲分條裁剪，接受客戶訂制各類尺寸規格，在鋼鐵產業中屬中游配銷裁剪中心，其上、中、下游支產業關聯圖如下：

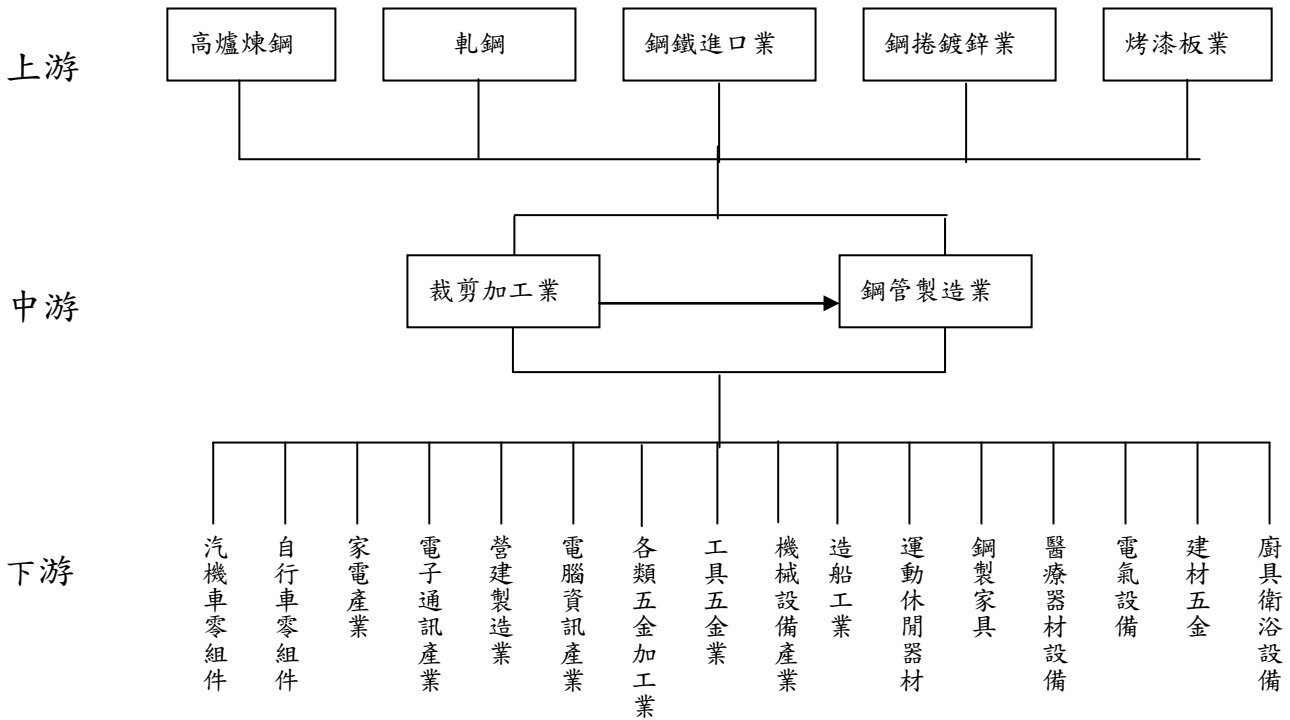

3、產品之各種發展趨勢及競爭情形

(1) 產品發展趨勢

由於鋼鐵其堅硬強韌特性，加上其蘊藏量為所有金屬之冠，開採製造成本低廉，又能回收再製無污染，使得鋼鐵成為地球上無可取代之重要資源，隨著人類科技的發展、煉鋼技術的不斷創新、新材質的鋼材不斷的被研發，並廣泛使用在各種用途，鋼鐵對人類的生活影響與日俱增，也因此全球的用鋼量正逐年增加中。

鋼鐵產品的發展與各地區或國家的經濟發展有非常密切的關聯性，產品的發展會依各區域經濟發展狀況與條件會有明顯不同，在開發中國家或地區，鋼鐵產品則以基礎建設、民生工業用鋼為產品發展方向；在已開發中或高度開發國家或地區，鋼鐵產品的發展則以精密工業或高科技產業用鋼為發展方向。

台灣的鋼鐵產業早已具國際競爭力，加上台灣已從開發中國家邁入已開發國家，因此；台灣鋼鐵產品的需求也正快速的產生質量上的變化，未來台灣鋼鐵產品發展的趨勢將與歐、美、日等高度開發先進國家一致，科技化、精緻化、高品級化、質輕高強度及環保鋼材將是未來發展趨勢。近年來台灣鋼鐵產業，從早期自給不足，需仰賴進口，到目前轉為以外銷出口為主之產業特性所憑藉是具國際競爭之品質，及鋼鐵中下游產業整體競爭能力。

整體而言；全球鋼鐵產品發展趨勢在低階基礎建設泛用型鋼材用量將持續大幅成長，尤其以中國大陸及亞太等新興地區成長最為迅速，而在高階高品級環保鋼材則在歐、美、日等先進國家地區更加被廣泛研發使用。因此未來鋼鐵產品發展將依不同地區及不同經濟發展背景而截然不同，產品品級及市場分隔更為明顯。必須改變過去「以量取勝」觀念，取而代之的是以「高值化」的產

品提高國際及市場競爭力。在地球能源逐日短缺之際，新一代的鋼鐵材料必須具備「高價值」與「多功能性」。高價值意指材料具輕量化、高強度或高耐蝕性等特點。

(2) 產業競爭情形

綜觀國際發展趨勢，針對鋼鐵產業之競爭情形，歸納如下：

<p>優勢</p> <ol style="list-style-type: none"> 1. 在交期及售後服務上較進口貨佳。 2. 資金充裕，較易籌資改善設備及產能。 3. 下游加工體系完整，市場成長穩定。 4. 大廠產品品質已具國際水準，產能也具經濟規模。 5. 國內供料多能維持一定市場佔有率，掌握市場能力不錯。 6. 政府政策鼓勵高科技產業，如 3C 產業、汽車零配件業、手工具業，有利產品品級提昇。 	<p>劣勢</p> <ol style="list-style-type: none"> 1. 廠商數目多，產能過剩，在提高設備利用率下，彼此削價競爭。 2. 研發及技術能力未能整合，生產效率較低。 3. 國內人工缺乏，人工成本過高。 4. 產品區隔不明顯，競爭激烈。 5. 投資資訊不足，廠家盲目投資。 6. 原物料能源短缺，國際物料能源大漲，生產、營運成本大幅提高。
<p>機會</p> <ol style="list-style-type: none"> 1. 加入 WTO 後，有利外銷市場開發，需求潛力大。 2. 隨著亞洲新興國家不斷的崛起，需求大幅增加的推瀾，更有利於使台灣成為鋼材供應中心。 3. 環保及生態意識覺醒，鍍面產品替代石棉瓦、木材等建材，刺激需求成長。 4. 中科、南科等電子廠擴廠工程，以及建築業景氣的逐步回升，將有助於用鋼需求的提高。 5. 兩岸 ECFA 簽訂，加上兩岸關係的和緩，經貿日趨頻繁，有利於鋼鐵市場延伸中國大陸。 	<p>威脅</p> <ol style="list-style-type: none"> 1. 中國大陸產能大，人工成本低，產能過剩疑慮。 2. 全球資源爭奪，鐵礦砂原料價格高漲，臺灣資源缺乏，將較不利鋼鐵產業發展 3. 下游產業如自行車、嬰兒車、製傘、電扇、製管等業的外移，對於其上游鋼材需求將有減少的隱憂。 4. 世界性新技術(製程)的出現及產能的擴充，將影響現有廠商的競爭優勢。 5. 環保意識覺醒，投資環保設備成本提高。 6. 區域性經貿組織，如東協的成立，將使台灣受迫於非經濟因素之競爭壓力。

綜上所述，顯示我國鋼鐵產業已相當成熟，在國際具一定競爭能力，惟面臨下游產業外移隱憂，中國大陸競爭得威脅，若能加強提昇產品品級，做好產品市

場區隔，未來市場展望非常良好。

(三) 技術及研發概況：

- 1、液壓成形用高品級鋼管
- 2、熱衝壓成型技術研發
- 3、內刮刀自製開發

(四) 集團長、短期業務發展計畫：

- 1、開發高品級產品，中、高碳鋼、SK7、SK5 鋼材及高強度合金鋼市場；配合國內汽車零組件產業、手工業，提昇材料品級如 SAE6150 板材、SCM440 高級鋼種。
- 2、極薄板 0.1~0.25m/m 板材延軋，代工銷售。
- 3、不銹鋼鋼材軋延代工、銷售。
- 4、擴展外銷市場，建立中國大陸、越南及東南亞銷售通路。
- 5、提高高品級鋼品市場銷售比例。
- 6、提高外銷比例，加強鋼品貿易業務
- 7、增加建築鋼材銷售，配合中部中龍鋼廠設立運轉，成為鋼材中部裁剪發貨中心。
- 8、加強汽機車產業鋼材研發及銷售。
- 9、延續鋼材深加工，創造產業鍊附加價值，豐富公司利益。
- 10、活化資產，提高產能利用率，降低庫存，提高存貨周轉率。

二、市場及集團產銷概況

(一) 市場分析

2014 年全球的經濟成長為 3.3%，預計 2015 年則成長 3.8%，現階段美國的經濟成長，引領了全球經濟的成長，但成長動能已低於 IMF 上一次的預測，主要不如預期的因素為歐元區、巴西、俄羅斯和日本的經濟展望變差。

IMF 預估 2014 年中國大陸的經濟成長率為 7.4%、2015 年降到 7.1%。由於外部的需求減弱，以及投資成長低於預期，其他新興經濟體的成長也減緩。

2014 年全球鋼鐵表面需求為 15.62 億噸，較 2013 年成長 5.4%。國際鋼協預估 2015 年全球鋼材表面消費量成長率僅 2.0%，約為 15.94 億噸。就區域別來看，已開發國家的鋼鐵需求將維持 2-4% 的中度成長，而新興市場及開發中國家的經濟將呈現回暖，但佔全球鋼鐵消費比重達 47% 的最大消費國-中國大陸市場因受房地產市場拖累，鋼鐵需求成長率可能降到僅 0.8%，為 1995 年來最低水準，與黃金期的成長率相比，明顯減速，中國大陸鋼鐵需求的鈍化，將顯著影響全球煉鋼原料與鋼材的供需態勢與價格走勢。

目前全球鋼鐵市場主要風險，來自於中國大陸需求減弱，受產能過剩與產業結構調整的影響，大陸經濟成長持續趨緩，加上房地產市場景氣不佳，已進入接近零成長階段，未來幾年可能出現鋼鐵需求的負成長。需求動能不再，加上鐵礦石產能

持續開出，鐵礦石價格將繼續下滑，持續呈波動向下走勢。

此外，美國 QE3 退場、升息等政策溢出效應，對新興市場經濟體的經濟成長，可能造成負面影響，中東、俄羅斯等地緣政治風險，亦可能影響當地的鋼鐵需求。

1、主要商品之銷售地區

主要商品服務為各種鋼板之剪裁加工與銷售，主要客戶遍佈全國，銷售區域以中國為主。未來將積極拓展外銷市場，目前銷售區域結構比例為台灣 45.68%、中國 49.27%、其他地區 5.05%，在結構比例上逐漸分散平均化。

2、市場佔有率

近年來台灣下游製造產業受新興地區及中國大陸低廉勞工及廉價生產成品競爭，迫使產業外移。因此產業升級是台灣產業未來需走的路。高品級化、精緻化、差異化。將朝汽車零組件市場及數位手工具市場開發高品級鋼種，提高產業整體競爭力。

面對未來多變的競爭市場，將不斷創新研發裁剪技術，精研鋼材特性，建立優良之研發團隊，隨時掌握市場需求脈動，結合上下游鋼鐵產業體系提昇鋼鐵產業整體競爭力，使不斷發展前進。以穩健經營、服務至上、品質第一、利益均分、客戶至上為公司長期經營理念，深耕經營並與客戶建立長期合作的夥伴關係。提供客戶最完整、高效能的服務與高品質的商品不斷創新產品價值，提昇產品品級，在高品級市場建立市場口碑，市場佔有率一直領先同業。近年來不斷朝高品級鋼材市場開發，在高級鋼材市場佔有率逐年提高。

3、市場未來之供需狀況與成長性

裁剪業在整個鋼鐵工業的產銷過程中，係屬中游最末端產業，是鋼鐵業中的服務業，但不同於其他的服務業的是裁剪業有機械及設備，配合客戶種種特定的要求，提供一對一「客制化」、「差異化」的服務，是直接用戶與生產廠商中間的橋樑，是鋼鐵產業中不可或缺且重要的一環，在鋼鐵供需配銷上扮演最主要角色。

本公司長久以來，全心致力於裁剪本業，不斷更新設備、增加產能，同時將銷售業務推展至海外市場，營運業績年年成長，未來幾年將積極投資中國大陸，除裁剪本業外更朝向制管及管件加工還有鋼製成品加工業發展，在鋼鐵裁剪業建立更完整行銷佈局，結合優勢資源朝鋼製成品製造業發展，達多角化經營。

4、競爭利基

(1) 原料的儲存者

裁剪廠依自己規模大小，來面對 200~1000 家大小不一的下游製造廠儲存原料。因此，裁剪廠需整合客戶的板材、尺寸、數量、用料習慣向上游鋼鐵供應商下單，裁剪業者可以集合各家大小不一的用戶需求，取得較優惠的原料價格，並準備足夠的庫存，以備下游製造廠的需求。

(2) 資訊的傳遞者

上游鋼鐵供應商有新材料、新用途與新的加工方式開發時，上游鋼鐵供應商不可能去面對每一個下游製造廠，以取得客戶的意見與期望，對於種種相關產品特性，也不可能一一面對面的解釋，因此上游鋼鐵供應商將鋼鐵專業新知與變化，透過裁剪廠的溝通與傳達，通常比下游製造廠與上游鋼鐵供應商溝通有效率得多。

(3) 財務的支援者

裁剪廠對上游鋼鐵供應商進貨時，在國內需開立國內信用狀，向海外採購需開立即期信用狀，兩者皆為現金交易。

裁剪廠售予下游製造廠時，收款方式採月結 30 天~120 天不等的交易條件，裁剪廠依不同的產業別及對客戶了解程度訂定不同的交易條件，如台灣的鋼鐵業、裁剪業，交易方式習慣於向下游收取支票，因此，裁剪業者需要有相當金額的自有資金或融資額度，方足以維持本身的營業規模與財務週轉。所以下游製造廠以支票方式付款裁剪業者，可輕鬆的從裁剪業取得原料，這也是急想加入裁剪業的競爭者，一個強而有力的進入障礙。

(4) 供應鏈的支持者

過去台灣下游製造產業，往往以某個固定數量為安全存量，自從台灣的汽車業者受到日本豐田式及時生產管理(Just in Time)影響下，由中心廠商：如中華汽車、裕隆汽車等，要求中衛體系的供貨時間縮短，數量、交貨時需按訂單要求交貨，所以改變了中衛體系向裁剪廠訂貨方式，也以時間、數量為約束，使裁剪業需以更具彈性的方式，來配合客戶的需求，對此，裁剪業的交貨速度及製程彈性對於下游客戶而言極為重要。因此，裁剪業可說是工業轉為配合客戶需求的服務業。

5、發展遠景之有利、不利因素與因應對策

(1) 有利因素

- A. 中國大陸鋼鐵需求強勁，兩岸經貿往來密切且熱絡，下游客戶兩岸佈局設廠，充分發揮分工互補效應，將帶動台灣鋼鐵市場活絡。
- B. 亞太地區、中國大陸、印度、巴西等地區未來經濟將快速發展，國內大建設不斷，鋼鐵需求旺盛，是未來鋼鐵產業成長之主要動力。
- C. 台灣鋼鐵產業極具全球競爭力，加上近年來台商海外大幅度投資設廠，延伸國內鋼鐵市場，長期而言，台灣將成為亞太地區主要鋼品供應中心。
- D. 鋼鐵環保、可充分回收及材料鋼性之不可替代性，在全球能源逐漸短缺、環保意識高漲下，鋼鐵將更為廣泛，使用水泥、木材、塑化等材質將大量被鋼鐵所取代。
- E. 兩岸簽訂 ECFA，增加經貿往來，同時進一步與東協及其他經貿往來國家簽訂 FTA，有助下游客戶接單競爭力。

(2) 不利因素

- A. 下游產業產品市場轉換快速，訂單少量多樣需求多變增加營運銷售難度。低階產業持續有外移趨勢，國內市場內需受到影響。
- B. 亞洲鋼鐵產量急速括增，產能存在過剩之虞，貿易自由化鋼材進口關稅取消，外來競爭威脅提高。
- C. 鋼鐵供需嚴重失衡導致市場變化空前激烈，經營方向與策略面臨全新的挑

戰，增加經營風險。

- D. 全球能源開採過剩，鐵礦砂、焦煤、原油價格不斷下跌；造成鋼材進價成本降低，當市場需求低迷恐造成價格下跌較不利的處境。
- E. 國際經濟保護措施興起，將影響以外銷導向為主之台灣鋼鐵產業發展。
- F. 東協經濟體逐漸形成，下游加工產業面臨強大競爭壓力。
- G. 中國大陸及東南亞崛起，低廉勞工及生產成本，將影響下游客戶國際接單競爭能力。

(3) 因應對策

- A. 提高產能利用率，降低營運成本，整合生產、銷售、運儲等資源，強化貿易外銷市場，結合海外子公司資源，架構銷售平臺。
- B. 不斷開發高品級鋼材，協助下游產業升級，創造高附加價值產品，提高市場競爭力。
- C. 創造差異化、精緻化、高級化銷售市場，結合下游產業，提昇整體競爭力。
- D. 廣佈銷售據點，以台灣為裁剪發貨中心，建立亞太地區鋼品裁剪供應中心，延深國內鋼鐵市場。
- E. 多角化經營，分散經營風險，延伸鋼品加工製造，產業垂直整合，創造更大附加價值。
- F. 引進最新製程及設備，創造差異，提高鋼製產品附加價值。

(二) 主要產品之重要用途及產製過程

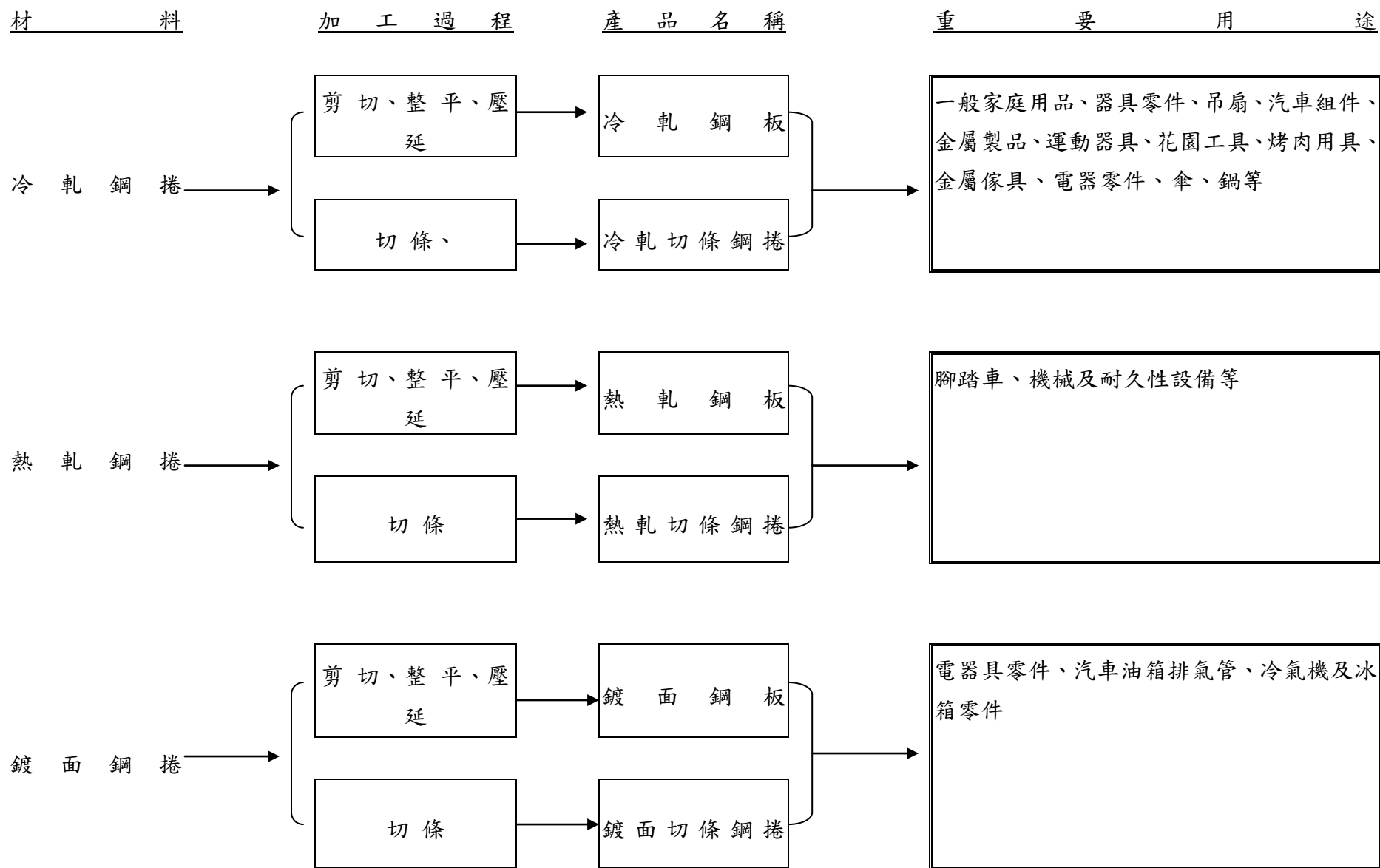

(三) 主要原料之供應狀況

主要材料名稱	主要來源	供應狀況
冷、熱軋鋼捲	中鋼	良好

(四) 最近二年度任一年度中曾占進銷貨總額百分之十以上之客戶名單

1、主要進貨客戶：

單位：新台幣仟元

項目	102年				103年				104年度截至前一季止(註1)			
	名稱	金額	占全年度進貨淨額比率 [%]	與發行人之關係	名稱	金額	占全年度進貨淨額比率 [%]	與發行人之關係	名稱	金額	占當年度截至前一季止進貨淨額比率 [%]	與發行人之關係
1	中國鋼鐵股份有限公司	1,830,239	54.51%	無	中國鋼鐵股份有限公司	1,537,614	49.71%	無	中國鋼鐵股份有限公司	-	-	-
	進貨淨額	3,357,380	100%		進貨淨額	3,093,349	100%		進貨淨額	-	-	-

增減變動原因：主係103年歐美景氣低迷，致主要客戶需求減少。

註1：本公司104年度截至前一季止，尚無經會計師核閱之財務報表。

註2：主要銷貨客戶：未達百分之十。

(五) 最近二年度生產量值

產量單位:噸;產值單位:新台幣仟元

生 產 量 值 主要商品	年度	102 年度			103 年度		
		產能	產量	產值	產能	產量	產值
裁剪		221,200	101,350	2,251,512	221,200	59,414	1,227,531
製管		36,700	31,784	748,875	36,700	40,469	894,323
傢俱		170	149	69,980	80	61	30,669
其他		4,000	1,290	997	1,000	517	207
合計		262,070	134,573	3,071,364	258,980	100,461	2,152,730

註 1：產能係指公司經衡量必要停工、假日等因素後，利用現有生產設備，在正常運作下所能生產之數量。

註 2：各產品之生產具有可替代性者，得合併計算產能，並附註說明。

(六) 最近二年度銷售量值

銷量單位:噸;千組 銷值單位:新台幣仟元

銷 售 量 值 主要商品	年	102 年度				103 年度			
		內銷		外銷		內銷		外銷	
		量	值	量	值	量	值	量	值
鋼捲		31,939	643,616	3,158	70,116	64,224	1,421,396	30,905	185,149
裁剪		89,931	2,053,529	6,251	165,201	50,028	1,100,978	370	11,026
製管		29,885	724,880	0	0	30,270	744,017	0	0
其他		7,457	24,799	135	109,782	7,565	29,998	59	42,913
總計		159,212	3,446,824	9,544	345,099	152,087	3,296,389	31,334	239,088

三、從業員工

最近二年度及截至年報刊印日止從業員工人數、平均服務年資、平均年齡及學歷分布比率。

104年4月30日

年 度		102 年度	103 年度	當年度截至 104年4月30日
員工人數	男(職員)	91	83	81
	女(職員)	84	80	87
	作業員	217	258	264
	合 計	392	421	432
平 均 年 歲		37.97	38.47	39.11
平 均 服 務 年 資		6.26	6.99	7.91
學歷分布比率	博 士	-	0.24%	0.23%
	碩 士	1.05%	1.19%	1.16%
	大 專	37.02%	34.68%	33.68%
	高 中	30.47%	29.96%	28.25%
	高 中 以 下	31.46%	33.97%	36.58%

註1：102年度本公司員工含外籍勞工人7人，共計392人。

註2：103年度本公司員工含外籍勞工人10人，共計421人。

註3：截至104年4月30日本公司員工含外籍勞工8人，共計432人。

四、環保支出資訊：

(一) 因污染環境所受損失及處分之總額：由於本公司環保設施完備，人員訓練完善，最近年度及截至年報刊印日止並無因污染受主管機關處罰之情事。

(二) 未來因應對策及可能支出：無。

五、勞資關係：

(一) 現行重要勞資協議及實施情形

1、員工福利措施

本公司提供員工之福利措施如下：

- (1) 為員工投保健保及勞保等福利，定期舉辦員工健康檢查。
- (2) 舉辦員工聚餐。
- (3) 每年舉辦年終尾牙聚餐。
- (4) 在職員工均配發工作服、工作褲、安全鞋、安全帽、外套。
- (5) 員工遇有婚、喪、喜、慶依勞基法規定給予休假，另依規定享有特休假。

2、退休制度

本公司依勞基法規定設有退休制度，並按月以員工薪資總額提撥2%之退休準備金。另依勞工退休金條例規定，為適用本條例之員工，依規定月提繳工資分級表，按月提撥6%勞工退休金，儲存於勞保局設立之勞工退休金個人專戶。

3、其他重要協議：無。

(二) 最近二年度及截止年報刊印日止，公司因勞資糾紛所受損失並揭露目前及未來可能發生之估計金額與因應措施：無。

六、重要契約：

契約性質	當事人	契約起迄日期	主要內容	限制條款
原料採購	中鋼	每季訂約二次	冷軋鋼板、熱軋鋼板、酸洗板等	-

陸、財務概況

一、最近五年度簡明資產負債表及損益表

(一) 簡明合併資產負債表及損益表-國際財務報導準則

1、簡明合併資產負債表-國際財務報導準則

單位：新台幣仟元

年 度 項 目	最近五年度財務資料(註2)					當年度截至 104年4月30日 財務資料(註3)
	99年	100年	101年	102年	103年	
流動資產	-	-	2,226,393	2,274,284	2,399,541	-
不動產、 廠房及設備	-	-	1,032,443	993,526	1,026,789	-
無形資產	-	-	-	-	-	-
其他資產	-	-	885,176	1,128,644	1,300,940	-
資產總額	-	-	4,144,012	4,396,454	4,727,270	-
流動負債	分配前	-	1,426,540	1,473,922	1,801,148	-
	分配後	-	1,426,540	1,439,722	註1	-
非流動負債	-	-	548,178	567,478	434,086	-
負債總額	分配前	-	1,974,718	2,041,400	2,235,234	-
	分配後	-	1,974,718	2,007,200	註1	-
歸屬於母公司 業主之權益			2,119,688	2,355,054	2,492,036	
股本	-	-	1,203,640	1,203,640	1,203,640	-
資本公積	-	-	380,254	380,463	380,463	-
保留盈餘	分配前	-	623,986	752,005	764,094	-
	分配後	-	623,986	717,805	註1	-
其他權益	-	-	(88,192)	18,946	143,839	-
庫存股票	-	-	-	-	-	-
非控制權益	-	-	49,606	-	-	-
權益總額	分配前	-	2,169,294	2,355,054	2,492,036	-
	分配後	-	2,169,294	2,320,854	註1	-

註1：民國一〇四年度股東常會尚未召開，盈餘分配案未定。

註2：本公司民國一〇二年度及一〇三年度財務資料採用國際財務報導準則編製，於民國一〇三年度合併財務報表並列揭露，並經會計師查核簽證。

註3：本公司截至一〇四年四月三十日止尚無當年度最近期之財務報表。

2、簡明合併綜合損益表-國際財務報導準則

單位：新台幣仟元

項目	年度	最近五年度財務資料(註1)					當年度截至 104年4月30日 財務資料(註2)
		99年	100年	101年	102年	103年	
營業收入		-	-	4,004,309	3,791,923	3,535,477	-
營業毛利		-	-	182,277	249,619	199,244	-
營業(損)益		-	-	(54,753)	34,260	(30,404)	-
營業外收入及支出		-	-	80,435	133,323	112,604	-
稅前淨利		-	-	25,682	167,583	82,200	-
繼續營業單位 本期淨利		-	-	10,311	126,828	47,708	-
停業單位損失		-	-	-	-	-	-
本期淨利(損)				10,311	126,828	47,708	
本期其他綜合損益 (稅後淨額)		-	-	(102,165)	110,217	123,474	-
本期綜合損益總額		-	-	(91,854)	237,045	171,182	-
淨利歸屬於 母公司業主		-	-	18,158	127,101	47,708	-
淨利歸屬於 非控制權益		-	-	(7,847)	(273)	-	-
綜合損益總額歸屬 於母公司業主		-	-	(71,046)	235,939	171,182	-
綜合損益總額歸屬 於非控制權益				(20,808)	1,106	-	
每股盈餘		-	-	0.17	1.06	0.40	-

註1：本公司民國一〇二年度及一〇三年度財務資料採用國際財務報導準則編製，於民國一〇三年度合併財務報表並列揭露，並經會計師查核簽證。

註2：本公司截至一〇四年四月三十日止尚無當年度最近期之財務報表。

(二) 簡明個體資產負債表及損益表-國際財務報導準則

1、簡明個體資產負債表-國際財務報導準則

單位：新台幣仟元

年 度 項 目	最近五年度財務資料(註2)					當年度截至 104年4月30日 財務資料(註3)	
	99年	100年	101年	102年	103年		
流動資產	-	-	771,436	727,622	662,516	-	
不動產 、廠房及設備	-	-	457,776	380,395	366,239	-	
無形資產	-	-	-	-	-	-	
其他資產	-	-	2,339,950	2,739,169	3,036,201	-	
資產總額	-	-	3,569,162	3,847,186	4,064,956	-	
流動負債	分配前	-	-	949,626	994,023	1,200,551	-
	分配後	-	-	949,626	959,823	註1	-
非流動負債	-	-	499,848	498,109	372,369	-	
負債總額	分配前	-	-	1,449,474	1,492,132	1,572,920	-
	分配後	-	-	1,449,474	1,457,932	註1	-
股本	-	-	1,203,640	1,203,640	1,203,640	-	
資本公積	-	-	380,254	380,463	380,463	-	
保留盈餘	分配前	-	-	623,986	752,005	764,094	-
	分配後	-	-	623,986	717,805	註1	-
其他權益	-	-	(88,192)	18,946	143,839	-	
權益總額	分配前	-	-	2,119,688	2,355,054	2,492,036	-
	分配後	-	-	2,119,688	2,320,854	註1	-

註1：民國一〇四年度股東常會尚未召開，盈餘分配案未定。

註2：本公司民國一〇二年度及一〇三年度財務資料採用國際財務報導準則編製，於民國一〇三年度個體財務報表並列揭露，並經會計師查核簽證。

註3：本公司截至一〇四年四月三十日止尚無當年度最近期之財務報表。

2、簡明個體綜合損益表-國際財務報導準則

單位：新台幣仟元

項目	年度	最近五年度財務資料(註1)					當年度截至 104年4月30日 財務資料(註2)
		99年	100年	101年	102年	103年	
營業收入		-	-	2,144,652	1,984,702	1,750,315	-
營業毛利		-	-	42,244	103,266	82,747	-
營業(損)益		-	-	(51,214)	17,776	(5,913)	-
營業外收入及支出		-	-	74,600	137,936	73,513	-
稅前淨利		-	-	23,386	155,712	67,600	-
本期淨利(損)				18,158	127,101	47,708	
本期其他綜合損益 (稅後淨額)		-	-	(89,204)	108,838	123,474	-
本期綜合損益總額		-	-	(71,046)	235,939	171,182	-
每股盈餘		-	-	0.17	1.06	0.40	-

註1：本公司民國一〇二年度及一〇三年度財務資料採用國際財務報導準則編製，於民國一〇三年度個體財務報表並列揭露，並經會計師查核簽證。

註2：本公司截至一〇四年四月三十日止尚無當年度最近期之財務報表。

(三) 簡明合併資產負債表及損益表-我國財務會計準則

1、簡明合併資產負債表-我國財務會計準則

單位：新台幣仟元

年 度 項 目	最近五年度財務資料(註1、2)					當年度截至 104年4月30日 財務資料(註3)	
	99年	100年	101年	102年	103年		
流動資產	2,695,258	2,481,392	2,228,332	-	-	-	
基金及長期投資	505,855	645,620	652,128	-	-	-	
固定資產	933,285	1,060,915	1,037,618	-	-	-	
無形資產	45,158	48,454	44,573	-	-	-	
其他資產 含其他金融資產-非流動	203,533	209,009	182,384	-	-	-	
資產總額	4,383,089	4,445,390	4,145,035	-	-	-	
流動負債	分配前	1,756,666	1,691,152	1,423,310	-	-	-
	分配後	1,723,666	1,691,152	1,423,310	-	-	-
長期負債	410,341	353,642	401,883	-	-	-	
其他負債	108,743	118,232	129,990	-	-	-	
負債總額	分配前	2,275,750	2,163,026	1,955,183	-	-	-
	分配後	2,242,750	2,163,026	1,955,183	-	-	-
股本	680,000	1,050,000	1,203,640	-	-	-	
資本公積	24,500	267,720	380,439	-	-	-	
保留盈餘	分配前	523,298	492,783	509,308	-	-	-
	分配後	490,298	492,783	509,308	-	-	-
金融商品未實現 損益	-	-	-	-	-	-	
累積換算調整數	(26,586)	135,039	46,817	-	-	-	
未認列為退休金 成本之淨損失	-	-	-	-	-	-	
少數股權	906,127	336,822	49,648	-	-	-	
股東權益 總額	分配前	2,107,339	2,282,364	2,189,852	-	-	-
	分配後	2,074,339	2,282,364	2,189,852	-	-	-

註1：本公司於民國九十九年度至民國一〇一年度合併財務報表採用我國財務會計準則編製，並均經會計師查核簽證。

註2：本公司一〇二年起適用國際財務報導準則。

註3：本公司截至一〇四年四月三十日止尚無當年度最近期之財務報表。

2、簡明合併損益表-我國財務會計準則

單位：新台幣仟元

項目	年度	最近五年度財務資料(註1、2)					當年度截至 104年4月30日 財務資料(註3)
		99年	100年	101年	102年	103年	
營業收入		5,141,508	5,079,510	4,004,309	-	-	-
營業毛利		303,078	139,755	181,650	-	-	-
營業(損)益		26,601	(87,087)	(56,395)	-	-	-
營業外收入及 利益		144,985	134,013	135,954	-	-	-
營業外費用及 損失		56,028	50,266	55,503	-	-	-
繼續營業部門 稅前(損)益		115,558	(3,340)	24,056	-	-	-
繼續營業 部門(損)益		90,203	(17,065)	8,685	-	-	-
停業部門損益		-	-	-	-	-	-
非常損益		-	-	-	-	-	-
會計原則變動 累積影響數		-	-	-	-	-	-
本期(損)益		90,203	(17,065)	8,685	-	-	-
每股盈餘		1.64	0.03	0.15	-	-	-

註1：本公司於民國九十九年度至民國一〇一年度合併財務報表採用我國財務會計準則編製，並均經會計師查核簽證。

註2：本公司一〇二年起適用國際財務報導準則。

註3：本公司截至一〇四年四月三十日止尚無當年度最近期之財務報表。

(四) 簡明個體資產負債表及損益表-我國財務會計準則

1、簡明個體資產負債表-我國財務會計準則

單位：新台幣仟元

年 度 項 目	最近五年度財務資料(註1、2)					當年度截至 104年4月30日 財務資料(註3)	
	99年	100年	101年	102年	103年		
流動資產	1,188,728	1,038,204	773,373	-	-	-	
基金及長期投資	1,266,502	2,067,226	2,337,367	-	-	-	
固定資產	503,090	482,977	458,033	-	-	-	
無形資產	1,592	2,119	1,106	-	-	-	
其他資產 含其他金融資產-非流動	3,179	2,327	1,284	-	-	-	
資產總額	3,592,853	3,592,853	3,571,163	-	-	-	
流動負債	分配前	1,274,489	1,250,871	947,416	-	-	-
	分配後	1,241,489	1,250,871	947,416	-	-	-
長期負債	381,750	283,000	358,333	-	-	-	
其他負債	105,640	113,440	125,210	-	-	-	
負債總額	分配前	1,761,879	1,647,311	1,430,959	-	-	-
	分配後	1,728,879	1,647,311	1,430,959	-	-	-
股本	680,000	1,050,000	1,203,640	-	-	-	
資本公積	24,500	267,720	380,439	-	-	-	
保留盈餘	分配前	523,298	492,783	509,308	-	-	-
	分配後	490,298	492,783	509,308	-	-	-
金融商品未實現 損益	-	-	-	-	-	-	
累積換算調整數	(26,586)	135,039	46,817	-	-	-	
未認列為退休金 成本之淨損失	-	-	-	-	-	-	
股東權益 總額	分配前	1,201,212	1,945,542	2,140,204	-	-	-
	分配後	1,168,212	1,945,542	2,140,204	-	-	-

註1：本公司於民國九十九年度至民國一〇一年度個體財務報表採用我國財務會計準則編製，並均經會計師查核簽證。

註2：本公司一〇二年起適用國際財務報導準則。

註3：本公司截至一〇四年四月三十日止尚無當年度最近期之財務報表。

2、簡明個體損益表-我國財務會計準則

單位：新台幣仟元

項目	最近五年度財務資料(註1、2)					當年度截至 104年4月30日 財務資料(註3)
	99年	100年	101年	102年	103年	
營業收入	3,161,752	2,986,784	2,144,652	-	-	-
營業毛利	191,719	49,035	41,555	-	-	-
營業(損)益	78,649	(47,061)	(52,945)	-	-	-
營業外收入及利益	81,621	81,562	96,072	-	-	-
營業外費用及損失	19,892	22,885	21,374	-	-	-
繼續營業部門 稅前損益	140,378	11,616	21,753	-	-	-
繼續營業部門 損益	115,081	2,485	16,525	-	-	-
停業部門損益	-	-	-	-	-	-
非常損益	-	-	-	-	-	-
會計原則變動 累積影響數	-	-	-	-	-	-
本期損益	115,081	2,485	16,525	-	-	-
每股盈餘	1.64	0.03	0.15	-	-	-

註1：本公司於民國九十九年度至民國一〇一年度個體財務報表採用我國財務會計準則編製，並均經會計師查核簽證。

註2：本公司一〇二年起適用國際財務報導準則。

註3：本公司截至一〇四年四月三十日止尚無當年度最近期之財務報表。

(五) 最近五年度簽證會計師姓名及查核意見

1、簽證會計師之姓名及其查核意見

會計師意見 年度	簽證會計師	查核意見
一〇三年度	鼎信聯合會計師事務所 邵朝彬、林明壽	無保留意見
一〇二年度	鼎信聯合會計師事務所 邵朝彬、林明壽	無保留意見 (註3)
一〇一年度	鼎信聯合會計師事務所 邵朝彬、楊貞瑜	無保留意見
一〇〇年度	鼎信聯合會計師事務所 邵朝彬、楊貞瑜	修正式無保留意見 (註2)
九十九年度	鼎信聯合會計師事務所 邵朝彬、楊貞瑜	無保留意見 (註1)

註1:原委由鼎信聯合會計師事務所蕭溪明、楊貞瑜會計師辦理簽證、因鼎信聯合會計師事務所內部行政組織調整,自九十九年十二月起改由邵朝彬、楊貞瑜會計師辦理查核簽證。

註2:本公司自民國一〇〇年一月一日起開始適用新修訂之財務會計準則公報第三十四號「金融商品之會計處理準則」及第四十一號「營運部門資訊之揭露」。故一〇〇年度合併財務報表經委任會計師出具修正式無保留意見。

註3:原委由鼎信聯合會計師事務所邵朝彬、楊貞瑜會計師辦理簽證、因鼎信聯合會計師事務所內部行政組織調整,自一〇二年六月起改由邵朝彬、林明壽會計師辦理查核簽證。

二、最近五年度財務分析

(一) 財務分析-國際財務報導準則

1、合併財務分析-國際財務報導準則

年 度 項 目		最近五年度財務分析(註1、2)					當年度截至 104年4月30日 財務資料(註3)
		99年	100年	101年	102年	103年	
財務 結 構 %	負債占資產比率	-	-	47.65	46.43	47.28	-
	長期資金占不動產、廠房及設備比率	-	-	263.21	294.16	284.98	-
償 債 能 力 %	流動比率	-	-	156.07	154.32	133.22	-
	速動比率	-	-	124.21	121.25	105.53	-
	利息保障倍數	-	-	1.83	7.24	3.77	-
經 營 能 力	應收款項週轉率(次)	-	-	4.12	4.46	3.69	-
	平均收現日數	-	-	88.59	81.84	98.92	-
	存貨週轉率(次)	-	-	8.07	9.23	8.40	-
	應付週轉率(次)	-	-	30.17	27.69	23.96	-
	平均銷貨日數	-	-	45.23	39.54	43.45	-
	不動產、廠房及設備週轉率(次)	-	-	3.84	3.74	3.50	-
	總資產週轉率(次)	-	-	0.93	0.89	0.78	-
獲 利 能 力	資產報酬率(%)	-	-	0.84	3.49	1.59	-
	權益報酬率(%)	-	-	0.47	5.61	1.97	-
	稅前純益占實收資本比率(%)	-	-	2.13	13.92	6.83	-
	純益率(%)	-	-	0.26	3.34	1.35	-
	每股盈餘(元)	-	-	0.17	1.06	0.40	-
現 金 流 量	現金流量比率(%)	-	-	33.75	7.96	-	-
	現金流量允當比率(%)	-	-	476.92	256.80	147.17	-
	現金再投資比率(%)	-	-	13.81	3.13	-	-
槓 桿 度	營運槓桿度	-	-	(5.07)	10.09	(10.14)	-
	財務槓桿度	-	-	0.64	4.63	0.51	-

請說明最近二年度各項財務比率變動原因。(若增減變動未達20%者可免分析)

1. 償債能力比率變動原因：利息保障倍數減少，主係103年鋼鐵需求增速放緩，鐵礦砂崩跌，鋼價一路下跌，致營收減少，外幣兌換利益亦較102年減少，故103年稅前淨利較102年度減少。
2. 獲利能力比率變動原因：主係103年營收下滑及外幣兌換利益減少，本期淨利較上期減少所致。
3. 現金流量允當比率變動原因：主係103年營業活動淨現金流入較上期減少所致。
4. 槓桿度變動原因：主係103年營業利益較上期減少。

註1：本公司民國一〇一年度合併財務資料採用國際財務報導準則編製，並經會計師查核簽證。

註2：本公司民國一〇二年度及一〇三年度合併財務資料依國際財務報導準則編製，於民國一〇三年度合併財務報表並列揭露。

註3：本公司截至一〇四年四月三十日止尚無當年度最近期之合併財務報表。

2、個體財務分析-國際財務報導準則

年 度 項 目		最近五年度財務分析 (註1)					當年度截至 104年4月30日 財務資料 (註2)
		99年	100年	101年	102年	103年	
財務 結構 %	負債占資產比率	-	-	40.61	38.79	38.69	-
	長期資金占不動產、廠房 及設備比率	-	-	572.23	750.05	782.11	-
償債 能力 %	流動比率	-	-	81.24	73.20	55.18	-
	速動比率	-	-	59.07	48.09	36.75	-
	利息保障倍數	-	-	2.28	10.46	4.78	-
經 營 能 力	應收款項週轉率(次)	-	-	4.68	5.45	5.52	-
	平均收現日數	-	-	77.99	66.97	66.12	-
	存貨週轉率(次)	-	-	7.31	8.23	7.13	-
	應付週轉率(次)	-	-	23.29	20.58	14.17	-
	平均銷貨日數	-	-	49.93	44.35	51.19	-
	不動產、廠房及設備週轉 率(次)	-	-	4.56	4.74	4.69	-
	總資產週轉率(次)	-	-	0.60	0.54	0.44	-
獲 利 能 力	資產報酬率(%)	-	-	0.93	3.80	1.58	-
	權益報酬率(%)	-	-	0.90	5.68	1.97	-
	稅前純益占實收資本比率 (%)	-	-	1.94	12.94	5.62	-
	純益率(%)	-	-	0.85	6.40	2.73	-
	每股盈餘(元)	-	-	0.17	1.06	0.40	-
現 金 流 量	現金流量比率(%)	-	-	21.00	6.74	7.67	-
	現金流量允當比率(%)	-	-	4368.20	573.27	232.22	-
	現金再投資比率(%)	-	-	6.93	2.15	1.84	-
槓 桿 度	營運槓桿度	-	-	(1.42)	6.65	(17.71)	-
	財務槓桿度	-	-	0.74	13.47	0.25	-

註1：民國一〇一年度至民國一〇三年度個體財務資料採用國際財務報導準則編製，並經會計師查核簽證。

註2：本公司截至一〇四年四月三十日止尚無當年度最近期之財務報表。

財務分析之計算公式如下

1. 財務結構

(1) 負債占資產比率 = 負債總額 / 資產總額。

(2) 長期資金占不動產、廠房及設備比率 = (權益總額 + 非流動負債) / 不動產、廠房及設備淨額。

2. 償債能力

(1) 流動比率 = 流動資產 / 流動負債。

(2) 速動比率 = (流動資產 - 存貨 - 預付費用) / 流動負債。

(3) 利息保障倍數 = 所得稅及利息費用前純益 / 本期利息支出。

3. 經營能力

(1) 應收款項(包括應收帳款與因營業而產生之應收票據)週轉率 = 銷貨淨額 / 各期平均應收款項(包括應收帳款與因營業而產生之應收票據)餘額。

(2) 平均收現日數 = 365 / 應收款項週轉率。

(3) 存貨週轉率 = 銷貨成本 / 平均存貨額。

(4) 應付款項(包括應付帳款與因營業而產生之應付票據)週轉率 = 銷貨成本 / 各期平均應付款項(包括應付帳款與因營業而產生之應付票據)餘額。

(5) 平均銷貨日數 = 365 / 存貨週轉率。

(6) 不動產、廠房及設備週轉率 = 銷貨淨額 / 平均不動產、廠房及設備淨額。

(7) 總資產週轉率 = 銷貨淨額 / 平均資產總額。

4. 獲利能力

(1) 資產報酬率 = [稅後損益 + 利息費用 × (1 - 稅率)] / 平均資產總額。

(2) 權益報酬率 = 稅後損益 / 平均權益總額。

(3) 純益率 = 稅後損益 / 銷貨淨額。

(4) 每股盈餘 = (歸屬於母公司業主之損益 - 特別股股利) / 加權平均已發行股數。(註4)

5. 現金流量

(1) 現金流量比率 = 營業活動淨現金流量 / 流動負債。

(2) 淨現金流量允當比率 = 最近五年度營業活動淨現金流量 / 最近五年度(資本支出 + 存貨增加額 + 現金股利)。

(3) 現金再投資比率 = (營業活動淨現金流量 - 現金股利) / (不動產、廠房及設備毛額 + 長期投資 + 其他非流動資產 + 營運資金)。(註5)

6. 槓桿度：

(1) 營運槓桿度 = (營業收入淨額 - 變動營業成本及費用) / 營業利益(註6)。

(2)財務槓桿度=營業利益/(營業利益-利息費用)。

(二) 財務分析-我國財務會計準則

1、合併財務分析-我國財務會計準則

年 度 項 目		最近五年度財務分析(註1、2)					當年度截至 104年4月30日 財務資料(註3)	
		99年	100年	101年	102年	103年		
財務結構%	負債占資產比率	51.92	48.66	47.17	-	-	-	
	長期資金占固定資產比率	269.77	248.47	249.78	-	-	-	
償債能力%	流動比率	153.43	146.73	156.56	-	-	-	
	速動比率	112.76	107.26	126.89	-	-	-	
	利息保障倍數	5.13	0.89	1.77	-	-	-	
經營能力	應收款項週轉率(次)	5.48	4.67	4.16	-	-	-	
	平均收現日數	66.61	78.16	87.74	-	-	-	
	存貨週轉率(次)	9.80	8.10	8.06	-	-	-	
	應付週轉率(次)	11.91	17.16	30.17	-	-	-	
	平均銷貨日數	37.24	45.06	45.29	-	-	-	
	固定資產週轉率(次)	5.69	5.09	3.82	-	-	-	
	總資產週轉率(次)	1.21	1.15	0.93	-	-	-	
獲利能力	資產報酬率(%)	2.13	(0.39)	0.20	-	-	-	
	股東權益報酬率(%)	4.26	(0.78)	0.39	-	-	-	
	占實收資本 比率(%)	營業利益	3.91	(8.29)	(4.69)	-	-	-
		稅前純益	16.99	(0.32)	2.00	-	-	-
	純益率(%)	1.75	(0.34)	0.22	-	-	-	
每股盈餘(元)	1.64	0.03	0.15	-	-	-		
現金流量	現金流量比率(%)	-	-	36.25	-	-	-	
	現金流量允當比率(%)	81.99	54.09	96.00	-	-	-	
	現金再投資比率(%)	-	-	15.38	-	-	-	
槓桿度	營運槓桿度	13.61	(2.61)	(4.92)	-	-	-	
	財務槓桿度	(23.84)	0.74	0.64	-	-	-	

註1：本公司於民國九十九年度至民國一〇一年度合併財務資料採用我國財務會計準則編製，並均經會計師查核簽證。

註2：本公司一〇二年起適用國際財務報導準則。

註3：本公司截至一〇四年四月三十日止尚無當年度最近期之財務報表。

2、個體財務分析-我國財務會計準則

年 度 項 目		最近五年度財務分析(註1、2)					當年度截至 104年4月30日 財務資料(註3)	
		99年	100年	101年	102年	103年		
財務結構%	負債占資產比率	59.46	45.85	40.07	-	-	-	
	長期資金占固定資產比率	314.65	461.42	545.49	-	-	-	
償債能力%	流動比率	93.27	83.00	81.63	-	-	-	
	速動比率	63.76	53.60	59.41	-	-	-	
	利息保障倍數	9.56	1.56	2.20	-	-	-	
經營能力	應收款項週轉率(次)	5.98	5.27	4.68	-	-	-	
	平均收現日數	61.04	69.26	77.99	-	-	-	
	存貨週轉率(次)	10.80	7.94	7.31	-	-	-	
	應付週轉率(次)	12.21	13.61	23.30	-	-	-	
	平均銷貨日數	33.80	45.97	49.93	-	-	-	
	固定資產週轉率(次)	6.28	6.18	4.68	-	-	-	
	總資產週轉率(次)	1.07	0.83	0.60	-	-	-	
獲利能力	資產報酬率(%)	4.69	0.08	0.46	-	-	-	
	股東權益報酬率(%)	9.81	0.16	0.81	-	-	-	
	占實收資本 比率(%)	營業利益	11.57	(4.48)	(4.40)	-	-	-
		稅前純益	20.64	1.11	1.81	-	-	-
	純益率(%)	3.64	0.08	0.77	-	-	-	
	每股盈餘(元)	1.64	0.03	0.15	-	-	-	
現金流量	現金流量比率(%)	-	-	21.05	-	-	-	
	現金流量允當比率(%)	12.67	65.85	102.01	-	-	-	
	現金再投資比率(%)	-	-	6.92	-	-	-	
槓桿度	營運槓桿度	2.76	(1.80)	(1.35)	-	-	-	
	財務槓桿度	1.26	0.69	0.74	-	-	-	

註1：民國九十九年度至民國一〇一年度個體財務資料採用我國財務會計準則編製，並均經會計師查核簽證。

註2：本公司一〇二年起適用國際財務報導準則。

註3：本公司截至一〇四年四月三十日止尚無當年度最近期之財務報表。

財務分析之計算公式如下

1. 財務結構

- (1) 負債占資產比率 = 負債總額 / 資產總額。
- (2) 長期資金占固定資產比率 = (股東權益淨額 + 長期負債) / 固定資產淨額。

2. 償債能力

- (1) 流動比率 = 流動資產 / 流動負債。
- (2) 速動比率 = (流動資產 - 存貨 - 預付費用) / 流動負債。
- (3) 利息保障倍數 = 所得稅及利息費用前純益 / 本期利息支出。

3. 經營能力

- (1) 應收款項(包括應收帳款與因營業而產生之應收票據)週轉率 = 銷貨淨額 / 各期平均應收款項(包括應收帳款與因營業而產生之應收票據)餘額。
- (2) 平均收現日數 = 365 / 應收款項週轉率。
- (3) 存貨週轉率 = 銷貨成本 / 平均存貨額。
- (4) 應付款項(包括應付帳款與因營業而產生之應付票據)週轉率 = 銷貨成本 / 各期平均應付款項(包括應付帳款與因營業而產生之應付票據)餘額。
- (5) 平均銷貨日數 = 365 / 存貨週轉率。
- (6) 固定資產週轉率 = 銷貨淨額 / 平均固定資產淨額。
- (7) 總資產週轉率 = 銷貨淨額 / 平均資產總額。

4. 獲利能力

- (1) 資產報酬率 = [稅後損益 + 利息費用 × (1 - 稅率)] / 平均資產總額。
- (2) 股東權益報酬率 = 稅後損益 / 平均股東權益淨額。
- (3) 純益率 = 稅後損益 / 銷貨淨額。
- (4) 每股盈餘 = (稅後淨利 - 特別股股利) / 加權平均已發行股數。(註 4)

5. 現金流量

- (1) 現金流量比率 = 營業活動淨現金流量 / 流動負債。
- (2) 淨現金流量允當比率 = 最近五年度營業活動淨現金流量 / 最近五年度(資本支出 + 存貨增加額 + 現金股利)。
- (3) 現金再投資比率 = (營業活動淨現金流量 - 現金股利) / (固定資產毛額 + 長期投資 + 其他資產 + 營運資金)。(註 5)

6. 槓桿度：

- (1) 營運槓桿度 = (營業收入淨額 - 變動營業成本及費用) / 營業利益(註 6)。
- (2) 財務槓桿度 = 營業利益 / (營業利益 - 利息費用)。

璋鈺鋼鐵廠股份有限公司

監察人審查報告書

茲 准

董事會造送本公司一〇三年度資產負債表、綜合損益表、現金流量表、權益變動表等決算表冊，其中財務報表業經董事會委託鼎信聯合會計師事務所查核完竣，並出具查核報告。上開董事會造送之各項表冊，經本監察人查核完竣，認為尚無不符，爰依公司法第二百一十九條之規定，備具報告書，敬請 鑒察。

璋鈺鋼鐵廠股份有限公司

監察人：吳章碧



監察人：鄭景壬



中華民國 104 年 4 月 17 日

四、最近年度財務報表

請參閱第 86 頁至第 140 頁。

五、最近年度經會計師查核簽證之母子公司合併財務報表

請參閱第 141 頁至第 206 頁。

六、公司及其關係企業最近年度及截至年報刊印日止，如有發生財務週轉困難情事，應列明其對本公司財務狀況之影響：無。

柒、財務狀況及財務績效之檢討分析與風險事項

一、財務狀況：

財務狀況比較分析表

單位：新台幣仟元

項目	年度		差 異	
	103 年 12 月 31 日	102 年 12 月 31 日	金 額	%
流動資產	2,399,541	2,274,284	125,257	5.51
不動產、廠房及設備	1,026,789	993,526	33,263	3.35
無形資產	-	-	-	-
其他資產	1,300,940	1,128,644	172,296	15.27
資產總額	4,727,270	4,396,454	330,816	7.52
流動負債	1,801,148	1,473,922	327,226	22.20
非流動負債	434,086	567,478	(133,392)	(23.51)
負債總額	2,235,234	2,041,400	193,834	9.5
股本	1,203,640	1,203,640	-	-
資本公積	380,463	380,463	-	-
保留盈餘	764,094	752,005	12,089	1.61
其他權益	143,839	18,946	124,893	659.21
歸屬於母公司業主之權益	2,492,036	2,355,054	136,982	5.82
非控制權益	-	-	-	-
權益總額	2,492,036	2,355,054	136,982	5.82

註一、應說明公司最近二年度資產、負債及股東權益發生重大變動項目（前後期變動達百分之二十以上，且變動金額達新臺幣一千萬元者）之主要原因及其影響及未來因應計畫。

1、增減比例變動分析原因：

- (1) 流動負債增加：主係 103 年短期借款及一年內到期之長期借款增加。
- (2) 非流動負債減少：主要係 103 年長期借款減少。
- (3) 其他權益增加：主係 103 年國外營運機構淨資產自功能性貨幣換算為
- (4) 本公司表達 貨幣所產生之相關兌換差額增加

2、影響：無。

3、未來因應計畫：無。

二、財務績效：

(一) 財務績效比較分析

單位：新台幣仟元

項 目	103 年度	102 年度	差 異	
			金額	%
營業收入淨額	3,535,477	3,791,923	(256,446)	(6.76)
營業毛利	199,244	249,619	(50,375)	(20.18)
營業(損)益	(30,404)	34,260	(64,664)	(188.74)
營業外收入及支出	112,604	133,323	(20,719)	(15.54)
稅前淨利	82,200	167,583	(85,383)	(50.95)
繼續營業單位本期淨利	47,708	126,828	(79,120)	(62.38)
本期淨利(損)	47,708	126,828	(79,120)	(62.38)
本期其他綜合損益(稅後淨額)	123,474	110,217	13,257	12.03
本期綜合損益總額	171,182	237,045	(65,863)	(27.79)
淨利歸屬於母公司業主	47,708	127,101	(79,393)	(62.46)
淨利歸屬於非控制權益	0	(273)	273	(100.00)
綜合損益總額歸屬於母公司業主	171,182	235,939	(64,757)	(27.45)
綜合損益總額歸屬於非控制權益	0	1,106	(1,106)	(100.00)

註一：最近二年度增減比例變動分析說明（增減變動未達 20%者，可免分析）：

- 營業毛利：主係 103 年鋼鐵需求增速放緩，鐵礦砂崩跌，鋼價一路下跌，致營業收入減少。
- 營業外收入及支出：主係 103 年外幣兌換利益較 102 年減少所致。
- 本期綜合損益總額：主係前兩點說明及 103 年國外營運機構財務報表換算之兌換差額較 102 年增加所致。

註二：公司主要營業內容改變之原因（如變動係由於售價或成本之調整、產銷組合及數量之增減或新舊產品之更替所造成），若營運政策、市場狀況、經濟環境或其他內外因素已發生或預期將發生重大之變動，其事實及影響變動與對公司未來財務業務之可能影響及因應計畫：無

註三：預期未來一年度銷售數量及其依據與合併公司預期銷售數量得以持續成長或衰退之主要影響因素：預計 104 年度鋼板銷售量：196,648 噸，係依據合併公司成長目標及預期市場供需情況估計。

三、現金流量：

(一) 現金流量分析

期 金	初 餘	現 額	全年來自營業 活動淨現金流 量	全年現金流出 量	現 金 剩 餘 (不足)餘額	預計現金不足額之補救措施	
						投資計畫	理財計畫
	301,795		(27,158)	(168,615)	133,180	—	—

1、本年度現金流量變動情形分析：

- (1) 營業活動：主係 103 年度獲利減少，致產生現金流出增加。
- (2) 投資活動：主係 102 年度取得採用權益法之投資增加，致 103 年度產生現金流出減少。
- (3) 融資活動：主係 103 年發放現金股利，致產生現金流入減少。

2、現金不足額之補救措施及流動性分析：

- (1) 投資計畫：無。
- (2) 理財計畫：無。

3、未來一年現金流動性分析：

期 金	初 餘	現 額	預計全年來自 營業活動淨現 金 流 量	預計全年現金 流 出 量	預計現金剩餘 (不足)餘額	預計現金不足額之補救措施	
						投資計畫	理財計畫
	133,180		346,956	122,941	256,121	-	-

四、最近年度重大資本支出對財務業務之影響：

(一) 重大資本支出之運用情形及資金來源

單位：仟元

計 劃 項 目	實際或預 期之資金 來源	實際或預 期完工日 期	所需資金 總額	實際或預定資金運用情形			
				101 年度	102 年度	103 年度	104 年度
投資宏利汽車部件股份有限公司	銀行借款	103.07	142,500	—	71,250	71,250	-
制管機	銀行借款 自有資金	101.02	23,582	23,582	—	—	—
鋼捲自動分條機及雙 刀座交換式	銀行借款	104.10	34,000	—	—	—	34,000
內高壓成型設備及週 邊設備	自有資金	104.12	89,071	—	—	12,414	76,657

(二) 預期可能產生收益：

1、投資宏利汽車部件股份有限公司：

跨入汽車零部件市場，佈局中國大陸據點，分散投資風險。

2、增購制管機：

為開拓客源、增加管件深加工及產值契機，增購制管機設備，提高公司競爭力。

3、汰換鋼捲自動分條機及雙刀座交換式預期可能產生收益：

為服務客戶需求，提昇產品品質及效率，將設備汰舊換新，以提高公司整體競爭力。

4、增購內高壓成型設備及週邊設備預期可能產生收益：

在全球減碳聲浪下，中國汽車市場整車輕量化為未來趨勢，其相關汽車管件，為達輕量及安全性，高強度管件內高壓成型技術具有未來市場優勢。

五、最近年度轉投資政策、其獲利或虧損之主要原因、改善計畫及未來一年投資計畫：

(一)

項目	說明	本期(損)益	轉投資政策	獲利或虧損之主要原因	改善計畫	未來其他投資計畫
璋全五金制品(昆山)有限公司		USD (1,223)	多角化經營、分散投資風險	設備陸續建置，尚未達生產規模	設備建置完成，須提高訂單量，滿足產能，獲利應可逐漸增加	-
東莞璋泰五金制品有限公司		HKD 5,479	分散投資風險	大陸擴大內需，調整產品銷售組合，提高毛利	-	-
丸一金屬制品(佛山)有限公司		USD 9,873	分散投資風險	大陸汽車零件市場活絡獲利增長	-	-

(二) 未來一年投資計畫：無

六、風險事項應分析評估下列事項：

(一) 最近年度利率、匯率變動、通貨膨脹情形對公司損益之影響及未來因應措施。

1、對公司損益之影響：

(1) 利率風險：

因合併公司內之個體同時以固定及浮動利率借入資金，因而產生公允價值變動風險及現金流量風險。部分風險由浮動利率持有之現金及約當現金抵銷，合併公司可藉由維持一適當之固定及浮動利率組合管理利率風險。

若利率增加/減少 0.25%，在所有其他變數維持不變之情況下，合併公司民國 103 及 102 年度之稅前淨利將減少或增加 1,944 仟元及 3,204 仟元。

(2) 匯率變動風險：

合併公司從事外幣計價之銷貨與進貨交易，因而使合併公司產生匯率變動暴險。合併公司匯率暴險之管理係於政策許可之範圍內，利用外幣資產及外幣負債避險及遠期外匯合約等衍生金融工具管理風險。合併公司為跨國營運，因此受多種不同貨幣所產生之匯率風險，主要為美元，相關匯率風險來自未來之

商業交易，已認列之資產與負債及對國外營運機構之淨投資。

當新台幣對各攸關外幣之匯率增加及減少 1%時，在所有其他變動維持不變之情況下，合併公司民國 103 及 102 年度之稅前淨利將分別增加或減少 5,410 仟元或 3,944 仟元。

(3) 通貨膨脹：

根據 103 年度台灣主計處發佈台灣地區及中國國家統計局發佈中國地區的通貨膨脹率分別平均約為 1.2%及 2.0%，在全球經濟景氣復甦力道趨緩，合併公司經營成果仍能獲利，此通貨膨脹率對合併公司營運及獲利並無重大影響。

2、未來因應措施：

(1) 利率：評估各家銀行之融資條件與成本，以降低資金成本。

(2) 匯率：無。

(3) 通貨膨脹：無。

(二) 最近年度從事高風險、高槓桿投資、資金貸與他人、背書保證及衍生性商品交易之政策、獲利或虧損之主要原因及未來因應措施：無。

(三) 未來研發計畫及預計投入之研發費用：預計104年研發費用為7,947仟元。

(四) 最近年度國內外重要政策及法律變動對公司財務業務之影響及因應措施：無。

(五) 最近年度科技改變及產業變化對公司財務業務之影響及因應措施：無。

(六) 最近年度企業形象改變對企業危機管理之影響及因應措施：無。

(七) 進行併購之預期效益及可能風險：無。

(八) 擴充廠房之預期效益及可能風險：無。

(九) 進貨或銷貨集中所面臨之風險：無。

(十) 董事、監察人或持股超過百分之十之大股東，股權之大量移轉或更換對公司之影響及風險：無。

(十一) 經營權之改變對公司之影響及風險：無。

(十二) 訴訟或非訟事件，應列明公司及公司董事、監察人、總經理、實質負責人、持股比例超過百分之十之大股東及從屬公司已判決確定或尚在繫屬中之重大訴訟、非訟或行政爭訟事件，其結果可能對股東權益或證券價格有重大影響者，應揭露其系爭事實、標的金額、訴訟開始日期、主要涉訟當事人及截至年報刊印日止之處埋情形：無。

(十三) 其他重要風險及因應措施：無。

七、其他重要事項：無。

捌、特別記載事項

一、關係企業相關資料：

(一) 關係企業合併營業報告書：

1、關係企業概況

(1) 關係企業組織圖

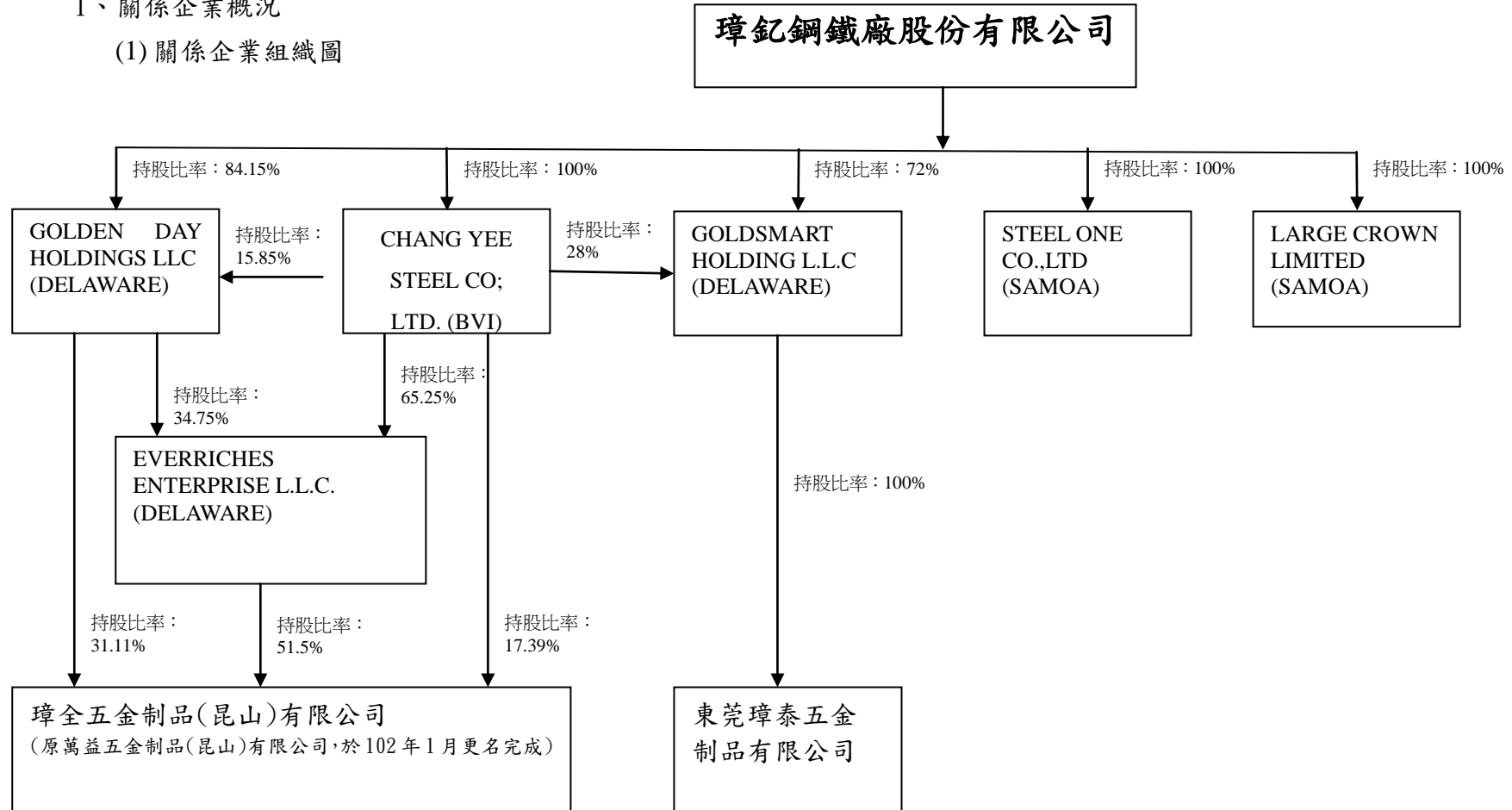

(2) 關係企業基本資料

單位：外幣/新台幣：仟元

關係企業名稱	設立日期	地 址	實收資本額	主要營業項目
CHANG YEE STEEL CO., LTD. (BVI)	1998.12.16	AKARA BUILDING 24 DE CASTRO STREET WICKHAMS CAY I ROAD TOWN TORTOLA BRITISH VIRGIN ISLANDS	USD15,643 (NT495,101)	貿易及控股
璋全五金制品(昆山)有限公司	1998.09.30	江蘇省昆山市經濟技術開發區洪湖路1188號	USD 20,827 (NT659,175)	生產及銷售辦公家具及五金件
STEEL ONE CO., LTD. (SAMOA)	2010.04.01	OFFSHORE CHAMBERS, P. O. BOX 217, APIA, SAMOA	USD 500 (NT15,825)	貿易
GOLDEN DAY HOLDINGS LLC(DELAWARE)	2006.01.05	Suite 806, 1220 N. Market Street, Wilmington, DE 19801, County of New Castle, Delaware, U. S. A.	USD9,112 (NT288,395)	投資及控股
LARGE CORWN LIMITED(SAMOA)	2003.02.28	OFFSHORE CHAMBERS, P. O. BOX 217, APIA, SAMOA	USD6,300 (NT199,395)	貿易及控股
GOLDSMART HOLDING L. L. C. (DELAWARE)	2005.12.01	Suite 806, 1220 N. Market Street, Wilmington, DE 19801, County of New Castle, Delaware, U. S. A.	HKD147,630 (NT602,330)	貿易及控股
東莞璋泰五金製品有限公司	1993.07.27	廣東省東莞市清溪鎮新金山工業區	HKD213,820 (NT872,386)	生產及銷售家具、自行車等配套用五金項目。
EVERRICHES ENTERPRISE L. L. C. (DELAWARE)	2003.04.22	Suite 806, 1220 N. Market Street, Wilmington, DE 19801, County of New Castle, Delaware, U. S. A.	USD10,728 (NT339,541)	控股

註1：所有關係企業不論規模大小，均應揭露。

註2：各關係企業設有工廠，且該工廠產品之銷售值超過控制公司營業收入百分之十者，應加列工廠名稱、設立日期、地址及該工廠主要生產產品項目。

註3：關係企業如為外國公司，企業名稱及地址得以英文表示，設立日期亦得以西元日期表示，實收資本額並得以外幣表示（但應加註報表日之兌換率）。

103年12月31日台幣兌美元 31.650：1

103年12月31日台幣兌港幣 4.080：1

(3) 推定為有控制與從屬關係者其相同股東資料：無。

(4) 整體關係企業經營業務所涵蓋之行業

本公司持股100%之CHANG YEE STEEL CO., LTD. (BVI)及綜合持股100%之GOLDEN DAY HOLDINGS LLC(DELAWARE)，綜合間接投資大陸璋全五金制品(昆山)有限公司、EVERRICHES ENTERPRISE L. L. C. (DELAWARE)之控股公司，被投資公司經營業務涵蓋生產各類電子專用設備、工模具、辦公家具及鋼結構的計算機輔助設計、開發；高檔建築五金件、水暖器材的開發、生產；生產及加工汽機車、自行車、運動器材等焊管件及配件，加工裁剪鋼板、鐵件；銷售自產產品并提供修繕服務；增加汽車零組件製造工藝機械自動化，積極擴充切、沖、彎、焊、擴、縮等工藝之特殊設備達到汽車客戶需求並啟動液壓成型試管生產等項目。

本公司綜合持股100%之GOLDSMART HOLDING L. L. C. (DELAWARE)，間接投資東莞璋泰五金制品有限公司，璋泰公司經營生產及銷售家具、自行車等配套用五金項目。

本公司持股100%之LARGE CORWN LIMITED(SAMOA)，間接投資大陸九一金屬制品(佛山)有限公司經營生產建築、構造、配套用高檔建築五金件。

本公司持股100%之STEEL ONE CO., LTD. (SAMOA)，主係經營辦公用椅及鋼材等相關貿易。

(5) 各關係企業董事、監察人及總經理資料

關係企業名稱	職稱	姓名或代表人	持有股份	
			股數	持股比例
CHANG YEE STEEL CO., LTD. (BVI)	董 事 長	璋鈺鋼鐵廠(股)公司代表人：雲萬益	15,642,702 股	100%
璋全五金制品(昆山)有限公司	董 事 長	雲財福	-	100%
	總 經 理	雲財福		
	董 事	雲財福、雲家助、黃志助		
STEEL ONE CO., LTD. (SAMOA)	董 事 長	雲財福	500,000 股	100%
GOLDEN DAY HOLDINGS LLC (DELAWARE)	董 事	璋鈺鋼鐵廠(股)公司代表人：雲家助	-	100%
LARGE CORWN LIMITED (SAMOA)	董 事	雲財福、陳昇平、雲宏裕	6,300,000 股	100%
GOLDSMART HOLDING L. L. C. (DELAWARE)	總 經 理	雲萬益	-	100%
東莞璋泰五金製品有限公司	董 事 長	趙金和	-	100%
	總 經 理	陳昇平		
	董 事	雲財福、趙金和、陳昇平、雲宏裕、吳東駿		
EVERRICHES ENTERPRISE L. L. C. (DELAWARE)	總 經 理	雲財福	-	100%

2、關係企業營運概況

各關係企業之財務狀況及經營結果如下：

單位：外幣/新台幣：仟元

關係企業名稱	幣別	資本額	資產總額	負債總額	淨值	營業收入	營業利益	本期損益	每股盈餘
								(稅後)	(元)
CHANG YEE STEEL CO., LTD. (BVI)	USD	15,643	25,903	2,519	23,384	1,896	35	(504)	不適用
	NTD	495,101	819,830	79,726	740,104	57,459	1,061	(15,266)	
璋全五金制品(昆山)有限公司	USD	20,827	43,024	22,161	20,863	22,663	(889)	(1,223)	不適用
	NTD	659,175	1,361,709	701,396	660,313	686,815	(26,942)	(37,051)	
STEEL ONE CO., LTD. (SAMOA)	USD	500	1,292	554	738	1,412	(125)	(120)	不適用
	NTD	15,825	40,910	17,534	23,376	42,791	(3,788)	(3,646)	
GOLDEN DAY HOLDINGS LLC(DELAWARE)	USD	9,112	10,224	0	10,224	0	0	(599)	不適用
	NTD	288,395	323,610	0	323,610	0	0	(18,158)	
LARGE CORWN LIMITED(SAMOA)	USD	6,300	26,442	0	26,442	0	(1)	3,296	不適用
	NTD	199,395	836,877	0	836,877	0	(30)	99,896	
GOLDSMART HOLDING L. L. C(DELAWARE)	HKD	147,630	302,624	3,636	298,988	1,129	(70)	5,412	不適用
	NTD	602,330	1,234,711	14,835	1,219,876	4,412	(274)	21,150	
東莞璋泰五金製品有限公司	HKD	213,820	315,255	26,515	288,740	259,742	2,735	5,479	不適用
	NTD	872,386	1,286,242	108,181	1,178,061	1,014,962	10,687	21,410	
EVERRICHES ENTERPRISE L. L. C. (DELAWARE)	USD	10,728	10,744	0	10,744	0	0	(630)	不適用
	NTD	339,541	340,048	0	340,048	0	0	(19,092)	

註1：所有關係企業不論規模大小，均應揭露。

註2：關係企業如為外國公司，相關數字應以報告日之兌換率換算為新台幣列示。

103年12月31日台幣兌美元 31.650：1

103年12月31日台幣兌港幣 4.080：1

103年平均匯率台幣兌美元 30.305545：1

103年平均匯率台幣兌港幣 3.907579：1

(二) 關係企業合併財務報表暨公司聲明書：除本公司及子公司合併財務報表(詳見第141頁至206頁)外，其餘無。

(三) 關係報告書：無。

二、最近年度及截至年報刊印日止，私募有價證券辦理情形，應揭露股東會或董事會通過日期與數額、價格訂定之依據及合理性、特定人選擇之方式、辦理私募之必要理由、私募對象、資格條件、認購數量、與公司關係、參與公司經營情形、實際認購(或轉換)價格、實際認購(或轉換)價格與參考價格差異、辦理私募對股東權益影響、自股款或價款收足後迄資金運用計畫完成，私募有價證券之資金運用情形、計畫執行進度及計畫效益顯現情形：無。

三、最近年度及截至年報刊印日止，子公司持有或處分本公司股票情形：無。

四、其他必要補充說明事項：無。

玖、最近年度及截至年報刊印日止，如發生證券交易法第三十六條第二項第二款所訂對股東權益或證券價格有重大影響之事項，亦應逐項載明：無。



鼎信聯合會計師事務所

DINKUM & CO., CPAs

台中市西區向上南路一段243號
電話：04-24717486 傳真：04-24717353

No.243, Sec. 1, Xiangshang S. Rd., West Dist., Taichung City 403, Taiwan (R.O.C.)
TEL:886-4-24717486 FAX:886-4-24717353

璋鈺鋼鐵廠股份有限公司 會計師查核報告

璋鈺鋼鐵廠股份有限公司 公鑒：

璋鈺鋼鐵廠股份有限公司民國103年12月31日暨102年12月31日及1月1日之個體資產負債表，暨民國103年及102年1月1日至12月31日之個體綜合損益表、個體權益變動表及個體現金流量表，業經本會計師查核竣事。上開個體財務報表之編製係公司管理階層之責任，本會計師之責任則為根據查核結果對上開個體財務報表表示意見。

本會計師係依照『會計師查核簽證財務報表規則』暨『一般公認審計準則』規劃並執行查核工作，以合理確信個體財務報告有無重大不實表達。此項查核工作包括以抽查方式獲取個體財務報告所列金額及所揭露事項之查核證據、評估管理階層編製個體財務報告所採用之會計原則及所作之重大會計估計，暨評估個體財務報告整體之表達。本會計師相信此項查核工作可對所表示之意見提供合理之依據。

依本會計師之意見，第一段所述個體財務報表在所有重大方面係依照『證券發行人財務報告編製準則』編製，足以允當表達璋鈺鋼鐵廠股份有限公司民國103年12月31日暨102年12月31日及1月1日之個體財務狀況，暨民國103年及102年1月1日至12月31日之個體財務績效與個體現金流量。

璋鈺鋼鐵廠股份有限公司民國103年度個體財務報告重要會計項目明細表，主要係供補充分析之用，亦經本會計師採用第二段所述之查核程序予以查核。依本會計師之意見，該等明細表在所有重大方面與第一段所述個體財務報表相關資訊一致。

鼎信聯合會計師事務所

會計師：邵朝林

會計師：林明壽



地址：台中市西區向上南路一段243號

電話：(04)24717486

核准文號：金管證審字第0990072785號

核准文號：(81)台財證(六)第30993號

中華民國 104 年 3 月 20 日

璋鈺鋼鐵廠股份有限公司
個體資產負債表

民國103年12月31日暨102年12月31日及1月1日



單位：新台幣仟元

代碼	資產	103.12.31		102.12.31(重編後)		102.1.1(重編後)	
		金額	%	金額	%	金額	%
	流動資產						
1100	現金及約當現金(註四、六)	\$ 61,271	2	\$ 129,409	3	\$ 130,900	4
1150	應收票據淨額						
	一非關係人(註四、六、八)	132,896	3	138,034	4	218,189	6
1170	應收帳款淨額(註四、六、七)	179,057	4	183,918	5	188,726	5
1200	其他應收款(註四、六、七)	44,106	1	11,649	-	8,068	-
130X	存貨(註四、六)	219,260	5	248,402	6	208,586	6
1410	預付款項(註四)	2,033	-	1,240	-	1,100	-
1476	其他金融資產-流動(註八)	23,806	1	14,889	1	15,045	1
1470	其他流動資產(註四)	87	-	81	-	40	-
11XX	流動資產合計	662,516	16	727,622	19	770,654	22
	非流動資產						
1543	以成本衡量之金融資產						
	一非流動(註四、六)	145,348	4	2,848	-	2,848	-
1550	採用權益法之投資(註四、六)	2,745,151	67	2,519,552	65	2,249,405	63
1600	不動產、廠房及設備(註四、六、八)	366,239	9	380,395	10	457,776	13
1760	投資性不動產淨額(註四、六、八)	143,700	4	144,391	4	84,012	2
1990	其他非流動資產(註四、六)	2,002	-	72,378	2	1,541	-
15XX	非流動資產合計	3,402,440	84	3,119,564	81	2,795,582	78
1XXX	資產總計	\$ 4,064,956	100	\$ 3,847,186	100	\$ 3,566,236	100
	負債及權益						
	流動負債						
2100	短期借款(註六)	\$ 832,956	20	\$ 844,715	22	\$ 775,893	22
2110	應付短期票券(註六)	24,989	1	-	-	24,992	1
2150	應付票據-非關係人(註六)	136,303	3	86,429	2	71,037	2
2170	應付帳款-非關係人	6,814	-	5,810	-	19,534	-
2219	其他應付款(註六、七)	22,470	1	23,934	1	28,885	1
2230	當期所得稅負債(註四、六)	7,965	1	1,482	-	218	-
2320	一年內到期之長期借款(註六)	165,387	4	25,789	1	24,667	1
2399	預收款項及其他流動負債	3,667	-	5,864	-	4,400	-
21XX	流動負債合計	1,200,551	30	994,023	26	949,626	27
	非流動負債						
2540	長期借款(註六)	150,000	4	314,211	8	358,333	10
2570	遞延所得稅負債(註四、六)	139,725	3	103,248	3	54,268	2
2640	應計退休金負債(註四、六)	79,674	2	77,850	2	82,603	2
2670	其他非流動負債(註四)	2,970	-	2,800	-	2,500	-
25XX	非流動負債合計	372,369	9	498,109	13	497,704	14
2XXX	負債總計	1,572,920	39	1,492,132	39	1,447,330	41
	業主之權益						
3110	普通股股本(註六)	1,203,640	30	1,203,640	31	1,203,640	34
3200	資本公積(註六)	380,463	9	380,463	10	380,254	11
3300	保留盈餘(註六)						
3310	法定盈餘公積	123,082	3	110,423	3	108,770	3
3320	特別盈餘公積	114,326	3	114,326	3	114,326	3
3350	未分配盈餘	526,686	13	527,256	14	400,108	11
3400	其他權益						
3410	國外營運機構財務報告換算 之兌換差額(註六)	143,839	3	18,946	-	(88,192)	(3)
3XXX	權益總計	2,492,036	61	2,355,054	61	2,118,906	59
	負債及權益總計	\$ 4,064,956	100	\$ 3,847,186	100	\$ 3,566,236	100

【請參閱後附個體財務報告附註】

董事長：



經理人：



會計主管：



璋鈺鋼鐵廠股份有限公司
個體綜合損益表
民國103年及102年1月1日至12月31日



單位：新台幣仟元
(每股盈餘：新台幣元)

代碼	項 目	103年度		102年度(重編後)	
		金額	%	金額	%
4000	營業收入淨額(註四、六)	\$ 1,750,315	100	\$ 1,984,702	100
5000	營業成本(註六)	(1,667,568)	(95)	(1,881,436)	(95)
5900	營業毛利	82,747	5	103,266	5
	營業費用(註六)				
6100	推銷費用	(35,298)	(2)	(36,681)	(2)
6200	管理費用	(47,562)	(3)	(44,645)	(2)
6300	研究發展費用	(5,800)	-	(4,164)	-
6000	營業費用合計	(88,660)	(5)	(85,490)	(4)
6900	營業淨利(損)	(5,913)	-	17,776	1
	營業外收入及支出(註六)				
7010	其他收入(註六)	14,945	1	13,540	1
7020	其他利益及損失(註六)	1,336	-	(3,207)	-
7050	財務成本(註六)	(17,894)	(1)	(16,456)	(1)
7060	採用權益法認列之子公司、關聯 企業及合資損益之份額(註四、六)	75,126	4	144,059	7
7000	營業外收入及支出合計	73,513	4	137,936	7
7900	稅前淨利	67,600	4	155,712	8
7950	所得稅費用(註四、六)	(19,892)	(1)	(28,611)	(2)
8200	本期淨利	47,708	3	127,101	6
	其他綜合損益(註六)				
8310	國外營運機構財務報表換算 之兌換差額	150,473	9	129,079	7
8360	確定福利計畫精算利益(損失)	(1,709)	-	2,048	-
8399	與其他綜合損益組成部分相 關之所得稅費用	(25,290)	(2)	(22,289)	(1)
8300	本期其他綜合損益(稅後淨額)	123,474	7	108,838	6
8500	本期綜合損益總額	\$ 171,182	10	\$ 235,939	12
	每股盈餘(註六)				
9750	基 本	\$ 0.40		\$ 1.06	
9850	稀 釋	\$ 0.40		\$ 1.06	

【請參閱後附個體財務報告附註】

董事長：

經理人：

會計主管：

璋鈺鋼鐵廠股份有限公司
個 體 權 益 變 動 表
 民國103年及102年1月1日至12月31日



單位：新台幣仟元

項 目	普通股股本	資本公積	保留盈餘			其他權益		權益總額
			法定盈餘公積	特別盈餘公積	未分配盈餘	國外營運機構財務 報表換算之兌換差額		
102年1月1日餘額(重編後)	\$ 1,203,640	\$ 380,254	\$ 108,770	\$ 114,326	\$ 400,108	\$ (88,192)	\$ 2,118,906	
以前年度盈餘分配								
提列法定盈餘公積	-	-	1,653	-	(1,653)	-	-	
股權變動								
取得或處分子公司股權價值								
與帳面價值差額	-	209	-	-	-	-	209	
102年度淨利	-	-	-	-	127,101	-	127,101	
102年度其他綜合損益	-	-	-	-	1,700	107,138	108,838	
102年12月31日餘額(重編後)	1,203,640	380,463	110,423	114,326	527,256	18,946	2,355,054	
以前年度盈餘分配								
提列法定盈餘公積	-	-	12,659	-	(12,659)	-	-	
現金股利—每股0.28元	-	-	-	-	(34,200)	-	(34,200)	
103年度淨利	-	-	-	-	47,708	-	47,708	
103年度其他綜合損益	-	-	-	-	(1,419)	124,893	123,474	
103年12月31日餘額	\$ 1,203,640	\$ 380,463	\$ 123,082	114,326	\$ 526,686	\$ 143,839	\$ 2,492,036	

【 請參閱後附個體財務報告附註 】

董事長：



經理人：



會計主管：



璋鈺鋼鐵廠股份有限公司
個 體 現 金 流 量 表
 民國103年及102年1月1日至12月31日



單位：新台幣仟元

	103年度	102年度
營業活動之現金流量		
本期稅前淨利	\$ 67,600	\$ 155,712
調整項目		
折舊費用	17,294	18,884
攤銷費用	156	156
呆帳費用(迴轉利益)	-	(700)
利息費用	17,894	16,456
利息收入	(763)	(60)
股利收入	(1,260)	(957)
處分及報廢不動產、廠房及設備損失	(9)	118
採用權益法認列之子公司利益之份額	(75,126)	(144,059)
營業資產及負債之淨變動數		
應收票據	5,238	80,555
應收帳款	4,761	5,108
其他應收款	(1,096)	(3,581)
存 貨	29,142	(39,816)
預付款項及其他流動資產	(799)	(180)
應付票據	49,874	15,391
應付帳款	1,004	(13,725)
其他應付款	(1,442)	(4,904)
應計退休金負債	115	(2,704)
預收款項及其他流動負債	(2,261)	1,456
營運產生之現金	110,322	83,150
收取之利息	600	60
收取之股利	1,260	957
支付之利息	(17,927)	(16,495)
支付之所得稅	(2,222)	(656)
營業活動之淨現金流入	92,033	67,016

【接次頁】

【承前頁】

	103年度	102年度
投資活動之現金流量		
定期存款－質押	\$ (8,917)	\$ 156
取得以成本衡量之金融資產	(71,250)	-
處分採用權益法之投資	-	3,200
取得不動產、廠房及設備	(2,447)	(2,100)
處分不動產、廠房及設備價款	9	100
其他應收款－關係人增加	(31,198)	-
其他非流動資產增加	(1,030)	(70,993)
投資活動之淨現金流出	<u>(114,833)</u>	<u>(69,637)</u>
籌資活動之現金流量		
短期借款增加(減少)	(11,759)	68,822
應付短期票券增加(減少)	25,000	(25,000)
舉借長期借款	230,000	70,000
償還長期借款	(254,613)	(113,000)
存入保證金增加	170	300
其他非流動負債增加	64	8
支付之股利	(34,200)	-
籌資活動之淨現金流入(出)	<u>(45,338)</u>	<u>1,130</u>
本期現金及約當現金減少數	(68,138)	(1,491)
期初現金及約當現金餘額	129,409	130,900
期末現金及約當現金餘額	<u>\$ 61,271</u>	<u>\$ 129,409</u>

【請參閱後附個體財務報告附註】

董事長：



經理人：



會計主管：



璋鈺鋼鐵廠股份有限公司

個體財務報告附註

民國103年及102年1月1日至12月31日

(除另予註明外，所有金額均以新台幣仟元為單位)



一、公司沿革

璋鈺鋼鐵廠股份有限公司（以下簡稱本公司）設立於民國70年12月，登記地址為彰化縣伸港鄉新港村新港路60-2號，主要經營冷軋、熱軋、鍍鋅、烤漆等鐵板之裁剪、加工買賣及家具、裝設品之製造批發零售業務。本公司股票於民國88年5月25日經核准公開發行。

二、通過財務報告之日期及程序

本個體財務報告於民國104年3月20日經董事會核准並通過發布。

三、新發布及修訂準則及解釋之適用

(一) 會計政策變動

本公司為提升經營成效並迅速反應經營成果，於民國102年11月8日經董事會決議於民國103年1月1日改變會計政策，存貨計價方式由月加權平均法改為移動平均法。

前期影響彙總如下：

	重編前金額	存貨評價 方式之調整	重編後金額
<u>資產、負債及權益之影響</u>			
<u>102年12月31日</u>			
資產			
存貨	\$ 248,675	\$ (273)	\$ 248,402
保留盈餘			
未分配盈餘	527,529	(273)	527,256
<u>102年1月1日</u>			
資產			
存貨	209,368	(782)	208,586
保留盈餘			
未分配盈餘	400,890	(782)	400,108
<u>綜合損益之影響</u>			
<u>102年1月1日至12月31日</u>			
營業成本	\$ 1,881,945	\$ (509)	\$ 1,881,436
本期淨利	126,592	509	127,101
本期綜合損益總額	235,430	509	235,939

	重編前金額	存貨評價 方式之調整	重編後金額
<u>每股盈餘之影響 (元)</u>			
<u>102年1月1日至12月31日</u>			
基本每股盈餘	\$ 1.05	\$ 0.01	\$ 1.06
稀釋每股盈餘	\$ 1.05	\$ 0.01	\$ 1.06
<u>現金流量之影響</u>			
<u>102年1月1日至12月31日</u>			
營業活動淨現金流入 (流出)	\$ -	\$ -	\$ -
現金及約當現金淨增加 (減少)	-	-	-

(二) 尚未生效之證券發行人財務報告編製準則及經金融監督管理委員會 (以下稱「金管會」) 認可之2013年版國際財務報導準則 (IFRS)、國際會計準則 (IAS)、解釋 (IFRIC) 及解釋公告 (SIC)

依據金管會發布之金管證審字第1030029342號及金管證審字第1030010325號函，本公司應自民國104年起開始適用業經國際會計準則理事會 (IASB) 發布且經金管會認可之2013年版IFRS、IAS、IFRIC及SIC (以下稱「IFRSs」) 及相關證券發行人財務報告編製準則修正規定。

新發布／修正／修訂準則及解釋	IASB 發布之生效日 (註1)
國際財務報導準則之修正「國際財務報導準則之改善—對國際會計準則第39號之修正 (2009年)」	2009年1月1日或 2010年1月1日
國際會計準則第39號之修正「嵌入式衍生工具」	於2009年6月30日 以後結束之年度 期間生效
「國際財務報導準則之改善 (2010年)」	2010年7月1日或 2011年1月1日
「2009年—2011年週期之國際財務報導準則年度改善」	2013年1月1日
國際財務報導準則第1號之修正「國際財務報導準則第7號之比較揭露對首次採用者之有限度豁免」	2010年7月1日
國際財務報導準則第1號之修正「嚴重高度通貨膨脹及首次採用者固定日期之移除」	2011年7月1日
國際財務報導準則第1號之修正「政府貸款」	2013年1月1日
國際財務報導準則第7號之修正「揭露—金融資產及金融負債之互抵」	2013年1月1日
國際財務報導準則第7號之修正「揭露—金融資產之移轉」	2011年7月1日
國際財務報導準則第11號「聯合協議」	2013年1月1日
國際財務報導準則第12號「對其他個體權益之揭露」	2013年1月1日
國際財務報導準則第10號、國際財務報導準則第11號及國際財務報導準則第12號之修正「合併財務報表、聯合協議及對其他個體權益之揭露：過渡指引」	2013年1月1日

新發布／修正／修訂準則及解釋	IASB 發布之生效日 (註 1)
國際財務報導準則第10號、國際財務報導準則第12號及國際會計準則第27號之修正「投資個體」	2014年1月1日
國際財務報導準則第13號「公允價值衡量」	2013年1月1日
國際會計準則第1號之修正「其他綜合損益項目之表達」	2012年7月1日
國際會計準則第12號之修正「遞延所得稅：標的資產之回收」	2012年1月1日
國際會計準則第19號之修訂「員工福利」	2013年1月1日
國際會計準則第27號之修訂「單獨財務報表」	2013年1月1日
國際會計準則第28號之修訂「投資關聯企業及合資」	2013年1月1日
國際會計準則第32號之修正「金融資產及金融負債之互抵」	2014年1月1日
國際財務報導解釋第20號「露天礦場於生產階段之剝除成本」	2013年1月1日

註 1：除另註明外，上述新發布／修正／修訂準則或解釋係於各該日期以後開始之年度期間生效。

本公司認為除下列說明外，適用上述2013年版IFRSs及相關證券發行人財務報告編製準則修正規定將不致造成本公司會計政策之重大變動：

1. 國際財務報導準則第12號「對其他個體權益之揭露」

新準則係針對子公司、聯合協議、關聯企業及未納入合併報表之結構型個體之權益規定較為廣泛之揭露內容。

2. 國際財務報導準則第13號「公允價值衡量」

國際財務報導準則第13號「公允價值衡量」提供公允價值衡量指引，該準則定義公允價值、建立衡量公允價值之架構，並規定公允價值衡量之揭露。此外，該準則規定之揭露內容較現行準則更為廣泛，例如，現行準則僅要求以公允價值衡量之金融工具須按公允價值三層級揭露，依照IFRS 13「公允價值衡量」規定，適用該準則之所有資產及負債皆須提供前述揭露。

國際財務報導準則第13號之衡量規定係自民國104年起推延適用。

3. 國際會計準則第1號「其他綜合損益項目之表達」之修正

依修正之準則規定，其他綜合損益項目須按性質分類且分組為(1)不重分類至損益之項目及(2)後續可能重分類至損益之項目。相關所得稅亦應按相同基礎分組。適用該修正規定前，並無上述分組之強制規定。

本公司將於民國104年適用上述修正編製綜合損益表，不重分類至損益之項目預計將包含確定福利之精算損益。後續可能重分類至損益之項目預計將包含國外營運機構財務報表換算之兌換差額。

4. 國際會計準則第19號「員工福利」

「淨利息」將取代適用修訂準則前之利息成本及計畫資產之預期報酬，並以淨確定福利負債(資產)乘以折現率決定淨利息。修訂後國際會計準則第19號除了改變確定福利成本之表達，並規定更廣泛之揭露。

截至民國103年12月31日及1月1日，本公司因上述準則之追溯適用之主要影響為應計退休金負債應分別調整增加675仟元及660仟元及未分配盈餘應分別調整減少560仟元及548仟元。

民國104年首次適用修訂後國際會計準則第19號，本公司於編製民國104年度個體財務報告時，將選擇不揭露民國103年比較期間之確定福利義務敏感度分析。

(三) 國際會計準則理事會已發布但尚未經金管會認可之IFRSs

本公司未適用下列業經IASB發布但尚未經金管會認可之IFRSs。截至本個體財務報告通過發布日止，金管會尚未發布生效日。

新發布／修正／修訂準則及解釋	IASB發布之生效日(註1)
「2010-2012週期之國際財務報導準則年度改善」	2014年7月1日(註2)
「2011-2013週期之國際財務報導準則年度改善」	2014年7月1日
「2012-2014週期之國際財務報導準則年度改善」	2016年1月1日(註4)
國際財務報導準則第9號「金融工具」	2018年1月1日
國際財務報導準則第9號及國際財務報導準則第7號之修正「強制生效日及過渡揭露」	2018年1月1日
國際財務報導準則第10號及國際會計準則第28號之修正「投資者與其關聯企業或合資間之資產出售或投入」	2016年1月1日(註3)
國際財務報導準則第10號、國際財務報導準則第12號及國際會計準則第28號之修正「投資個體：合併報表例外規定之適用」	2016年1月1日
國際財務報導準則第11號之修正「聯合營運權益之取得」	2016年1月1日
國際財務報導準則第14號「管制遞延帳戶」	2016年1月1日
國際財務報導準則第15號「來自客戶合約之收入」	2017年1月1日
國際會計準則第1號之修正「揭露計劃」	2016年1月1日
國際會計準則第16號及國際會計準則第38號之修正「可接受之折舊及攤銷方法之闡釋」	2016年1月1日
國際會計準則第16號及國際會計準則第41號之修正「農業：生產性植物」	2016年1月1日
國際會計準則第19號之修正「確定福利計畫：員工提撥金」	2014年7月1日
國際會計準則第27號之修正「單獨財務報表中之權益法」	2016年1月1日

新發布／修正／修訂準則及解釋	IASB發布之生效日(註1)
國際會計準則第36號之修正「非金融資產可回收金額之揭露」	2014年1月1日
國際會計準則第39號之修正「衍生工具之合約更替及避險會計之繼續」	2014年1月1日
國際財務報導解釋第21號「公課」	2014年1月1日

註1：除另註明外，上述新發布／修正／修訂準則或解釋係於各該日期以後開始之年度期間生效。

註2：給與日於2014年7月1日以後之股份基礎給付交易開始適用國際財務報導準則第2號之修正；收購日於2014年7月1日以後之企業合併開始適用國際財務報導準則第3號之修正；國際財務報導準則第13號於修正時即生效。其餘修正係適用於2014年7月1日以後開始之年度期間。

註3：推延適用於2016年1月1日以後開始之年度期間所發生之交易。

註4：除國際財務報導準則第5號之修正採推延適用外，其餘修正係適用於2016年1月1日以後開始之年度期間。

除下列說明外，適用上述新發布／修正／修訂準則或解釋將不致造成本公司會計政策之重大變動：

1. 國際財務報導準則第9號「金融工具」

金融資產之認列及衡量

就金融資產方面，所有原屬於國際會計準則第39號「金融工具：認列與衡量」範圍內之金融資產後續衡量係以攤銷後成本衡量或以公允價值衡量。國際財務報導準則第9號對金融資產之分類規定如下。

本公司投資之債務工具，若其合約現金流量完全為支付本金及流通在外本金金額之利息，分類及衡量如下：

- (1) 以收取合約現金流量為目的之經營模式而持有該金融資產，則該金融資產係以攤銷後成本衡量。此類金融資產後續係按有效利率認列利息收入於損益，並持續評估減損，減損損益認列於損益。
- (2) 藉由收取合約現金流量與出售金融資產而達成目的之經營模式而持有該金融資產，則該金融資產係以透過其他綜合損益按公允價值衡量。此類金融資產後續係按有效利率認列利息收入於損益，並持續評估減損，減損損益與兌換損益亦認列於損益，其他公允價值變動則認列於其他綜合損益。於該金融資產除列或重分類時，原先累積於其他權益之公允價值變動應重分類至損益。

本公司投資非屬前述條件之金融資產，係以公允價值衡量，公允價值變動認列於損益。惟本公司得選擇於原始認列時，將非持有供交易之權益投資指定為透過其他綜合損益按公允價值衡量。此類金融資產除股利收益認列於損益外，其他相關利益及損失係認列於其他綜合損益，後續無須評估減損，累積於其他綜合損益之公允價值變動亦不重分類至損益。

金融資產之減損

國際財務報導準則第9號改採用「預期信用損失模式」認列金融資產之減損。以攤銷後成本衡量之金融資產、強制透過其他綜合損益按公允價值衡量之金融資產、應收租賃款、國際財務報導準則第15號「來自客戶合約之收入」產生之合約

資產或放款承諾及財務保證合約，係認列備抵信用損失。若前述金融資產之信用風險自原始認列後並未顯著增加，則備抵信用損失係按未來12個月之預期信用損失衡量。若前述金融資產之信用風險自原始認列後已顯著增加且非低信用風險，則其備抵信用損失係按剩餘存續期間之預期信用損失衡量。但未包括重大財務組成部分之應收帳款必須按存續期間之預期信用損失衡量備抵信用損失。

2. 國際會計準則第36號「非金融資產可回收金額之揭露」之修正

國際會計準則理事會於發布國際財務報導準則第13號「公允價值衡量」時，同時修正國際會計準則第36號「資產減損」之揭露規定，導致本公司須於每一報導期間增加揭露資產或現金產生單位之可回收金額。本次國際會計準則第36號之修正係釐清本公司僅須於認列或迴轉減損損失當期揭露該等可回收金額。此外，若可回收金額係以現值法計算之公允價值減處分成本衡量，本公司須增加揭露所採用之折現率。

3. 國際會計準則第16號及第38號之修正「可接受之折舊及攤銷方法之闡釋」

企業應採用適當之折舊及攤銷方法以反映其消耗該不動產、廠房及設備與無形資產未來經濟效益之預期型態。

國際會計準則第16號「不動產、廠房及設備」之修正規定，收入並非衡量不動產、廠房及設備折舊費用之適當基礎，且該修正並未提供得以收入為基礎提列折舊費用之例外規定。

除上述影響外，截至本個體財務報告通過發布日止，本公司仍持續評估其他準則、解釋之修正對財務狀況與經營結果之影響，相關影響待評估完成時予以揭露。

四、重大會計政策之彙總說明

(一) 遵循聲明

本個體財務報告係依照證券發行人財務報告編製準則(以下簡稱個體財務報告會計準則)編製。

(二) 編製基礎

除以公允價值衡量之金融工具外，本個體財務報告係依歷史成本基礎編製，歷史成本通常係依取得資產所支付對價之公允價值決定。

本公司編製個體財務報告時，對投資子公司、關聯企業係採權益法處理。為使本個體財務報告之當期損益、其他綜合損益及權益與本公司合併財務報告中歸屬於本公司業主之當期損益、其他綜合損益及權益相同，個體基礎與合併基礎下若干會計處理差異係調整「採用權益法之投資」、「採用權益法認列之子公司損益份額」及「採用權益法認列之子公司其他綜合損益份額」。

(三) 資產與負債區分流動與非流動之標準

流動資產包括主要為交易目的而持有之資產、預期於財務報導期間結束日後十二個月內實現之資產及現金及約當現金，但不包括於財務報導期間結束日後逾十二個月用以交換、清償負債或受有其他限制者；不動產、廠房及設備、投資性不動產

及其他不屬於流動資產之資產為非流動資產。流動負債包括主要為交易目的而持有之負債、預期於財務報導期間結束日後十二個月內到期清償之負債（即使於財務報導期間結束日後至通過發布財務報表前已完成長期性之再融資或重新安排付款協議，亦屬流動負債），以及不能無條件將清償期限遞延至財務報導期間結束日後至少十二個月之負債；負債不屬於流動負債者為非流動負債。

（四）外 幣

編製本公司之個體財務報告時，以本公司功能性貨幣以外之貨幣交易者，依交易日匯率換算為功能性貨幣記錄。於每一財務報導期間結束日，外幣貨幣性項目以收盤匯率換算，兌換差額於發生當年度認列於損益。以公允價值衡量之外幣非貨幣性項目，按決定公允價值當日之匯率換算。所產生之兌換差額列為當期損益，惟屬公允價值變動認列於其他綜合損益者，其產生之兌換差額列於其他綜合損益。以歷史成本衡量之外幣非貨幣性項目係以交易日之匯率換算，不再重新換算。

於編製個體財務報告時，本公司國外營運機構之資產及負債以財務報導期間結束日匯率換算為表達貨幣新台幣。收益及費損項目係以當期平均匯率換算，所產生之兌換差額認列為其他綜合損益，並累計於權益項下之國外營運機構財務報表換算之差額。

（五）約當現金

約當現金係可隨時轉換成定額現金，且價值變動甚小之短期並具高度流動性之投資。

（六）金融工具

金融資產與金融負債係於本公司成為該金融工具合約條款之一方時認列。

金融資產與金融負債原始認列時，係按公允價值衡量。原始認列時，直接可歸屬於金融資產與金融負債（除分類為透過損益按公允價值衡量之金融資產及金融負債外）取得或發行之交易成本，係從該金融資產或金融負債之公允價值加計或減除。直接可歸屬於透過損益按公允價值衡量之金融資產及金融負債之交易成本，則立即認列為損益。

1. 金融資產

所有慣例交易金融資產之認列與除列，採交易日會計處理。

（1）金融資產之種類

金融資產係分為透過損益按公允價值衡量之金融資產、持有至到期日投資、備供出售金融資產與放款及應收款四類。該分類係於金融資產原始認列時視其性質及目的而決定。

本公司所持有之金融資產種類如下：

A. 透過損益按公允價值衡量之金融資產

透過損益按公允價值衡量之金融資產若屬於活絡市場無市場報價且其公允價值無法可靠衡量之權益工具投資，及與此種無報價權益工具連結且須以交付該等權益工具交割之衍生工具，後續係以成本減除減損損失後之

金額衡量，並單獨列為「以成本衡量之金融資產」。該等金融資產於後續能可靠衡量公允價值時，係按公允價值再衡量，其帳面金額與公允價值間之差額認列於損益。

B. 備供出售金融資產

備供出售金融資產係非衍生金融資產被指定為備供出售，或未被分類為放款及應收款、持有至到期日投資或透過損益按公允價值衡量之金融資產。

備供出售金融資產若屬「無活絡市場公開報價且公允價值無法可靠衡量」之權益投資，係於財務報導期間結束日以成本減除減損損失後之金額衡量，並列報於「以成本衡量之金融資產」之單行項目。

C. 放款及應收款

放款及應收款係指無活絡市場公開報價，且具固定或可決定付款金額之非衍生性金融資產。放款及應收款係以有效利息法計算之攤銷後成本減除減損損失後之金額衡量，惟短期應收款項之利息認列不具重大性之情況除外。

(2) 有效利息法

有效利息法係指計算金融資產之攤銷後成本並將利息收入分攤於相關期間之方法。有效利率係指於金融工具預期存續期間或適當之較短期間，將估計未來現金收取金額折現後，恰等於原始認列時淨帳面金額之利率。

(3) 金融資產減損

除透過損益按公允價值衡量之金融資產外，其他金融資產係於每一財務報導期間結束日評估減損，當有客觀證據顯示，因金融資產原始認列後發生之單一或多項損失事項，致使金融資產之估計未來現金流量受損失者，該金融資產即已發生減損。

針對某些種類之金融資產，如應收帳款，該資產經個別評估未有減損後，另再以組合基礎評估減損。應收款組合之客觀減損證據可能包含本公司過去收款經驗、該組合超過平均授信期間之延遲付款增加情況，以及與應收款拖欠有關之觀察全國性或區域性經濟情勢變化。

以攤銷後成本衡量之金融資產，認列之減損損失金額係該資產之帳面金額與估計未來現金流量按該金融資產原始有效利率折現之現值間之差額。

以成本衡量之金融資產之減損損失金額係該資產帳面金額與估計未來現金流量按類似金融資產之現時市場報酬率折現之現值間之差額。此種減損損失於後續期間不得迴轉。

所有金融資產之減損損失係直接自金融資產之帳面金額中扣除，惟應收帳款係藉由備抵帳戶調降其帳面金額。當判斷應收帳款無法收回時，係沖銷備抵帳戶。原先已沖銷而後續收回之款項則貸記備抵帳戶。備抵帳戶帳面金額之變動認列於損益。

當金融資產以攤銷後成本衡量時，若後續期間減損損失金額減少，且該減少客觀地連結至認列減損後發生之事項，則先前認列之減損損失予以迴轉

認列於損益，惟該投資於減損迴轉日之帳面金額不得大於若未認列減損情況下應有之攤銷後成本。

(4) 金融資產之除列

本公司僅於對來自該資產現金流量之合約權利終止，或已移轉金融資產且該資產所有權幾乎所有之風險及報酬已移轉予其他企業時，始將金融資產除列。

金融資產整體除列時，其帳面金額與已收取或可收取對價加計認列於其他綜合損益之任何累計利益或損失之總和間之差額係認列於損益。

2. 金融負債

(1) 金融負債

透過損益按公允價值衡量之金融負債係指持有供交易金融負債或原始認列時被指定為透過損益按公允價值衡量之負債。分類為持有供交易之金融負債係除依避險會計被指定為避險工具外之衍生工具，於原始認列時按公允價值衡量，相關交易成本認列為當期損益，續後按公允價值衡量，其公允價值之變動認列於當期損益。

除上列外，其他金融負債係按攤銷後成本衡量。

(2) 金融負債之除列

本公司僅於義務解除、取消或失效時，始將金融負債除列。

除列金融負債時，其帳面金額與所支付或應支付對價總額間之差額係認列於損益。

(七) 存 貨

存貨包含商品、原料、在製品及製成品，存貨以取得成本為入帳基礎，成本計算採用移動平均法，實際產能低於正常產能之未分攤固定費用轉列當期銷貨成本。

存貨以成本與淨變現價值孰低衡量，比較成本與淨變現價值孰低時，除同類別存貨外以個別項目逐項比較，淨變現價值係指在正常情況下之估計售價減除至完工尚需投入之成本及銷售費用後之餘額。

(八) 採用權益法之投資

本公司採用權益法處理對子公司及關聯企業之投資。

1. 投資子公司

子公司係指本公司具有控制之個體。

在權益法下，投資子公司原始係依成本認列，其後帳面金額係隨本公司所享有之子公司損益及其他綜合損益份額與利潤分配而增減。此外，本公司亦按持股比例認列子公司其他權益之變動。

當本公司對子公司所有權權益之變動未導致喪失控制者，係作為權益交易處理。投資帳面金額與所支付或收取對價之公允價值間之差額，係直接認列為權益。

當喪失對子公司控制時，本公司係按喪失控制日之公允價值衡量其對前子公司之剩餘投資，剩餘投資之公允價值及任何處分價款與喪失控制當日之投資帳面金額之差額，列入當年度損益。此外，於其他權益中所認列與該子公司有關之所

有金額，其會計處理係與本公司直接處分相關資產或負債所必須遵循之基礎相同。

對前子公司剩餘投資係按喪失控制日之公允價值作為原始認列投資關聯企業之成本。

本公司與子公司之順流交易未實現損益於個體財務報告予以銷除。本公司與子公司之逆流及側流交易所產生之損益，僅在與本公司對子公司權益無關之範圍內，認列於個體財務報告。

2. 投資關聯企業

關聯企業係指本公司對其具有重大影響，但非屬子公司之個體。而重大影響係指參與被投資者財務及營運政策決策的權力，但非控制或聯合控制該等政策。

關聯企業之經營結果及資產與負債係按權益法納入個體財務報告。在權益法下，投資關聯企業原始係依成本認列，其後帳面金額則依本公司所享有關聯企業之損益及其他綜合損益份額與利潤分配予以調整。此外，本公司亦按持股比例認列關聯企業權益之變動。

取得成本超過於本公司於取得日所享有關聯企業可辨認資產及負債淨公允價值份額之部分，係認列為商譽，包含於投資之帳面金額中。若取得日所享有關聯企業可辨認資產及負債淨公允價值份額超過取得成本之部分，於重評估後立即認列為利益。

本公司於評估減損時，係將投資之整體帳面金額（含商譽）視為單一資產，比較可回收金額（使用價值或公允價值減出售成本孰高者）與帳面金額，進行減損測試，所認列之減損損失將包含於投資之帳面金額。任何減損損失之迴轉，於該投資之可回收金額後續增加之範圍內認列。

本公司若未按持股比例認購關聯企業發行之新股，致使持股比例發生變動，並因而使投資之股權淨值發生增減時，其增減數調整資本公積及採用權益法之投資。惟若未按持股比例認購或取得致使對關聯企業之所有權權益減少者，於其他綜合損益中所認列與該關聯企業有關之金額按減少比例重分類，其會計處理之基礎係與關聯企業若直接處分相關資產或負債所必須遵循之基礎相同。

本公司與關聯企業間交易所產生之損益，僅在與本公司對其權益無關之範圍內，認列於本公司之個體財務報告。

（九）不動產、廠房及設備

不動產、廠房及設備係用於商品或勞務之生產或提供、出租予他人或供管理目的而持有且預期使用超過一年之有形項目，於符合未來經濟效益很有可能流入本公司以及成本能可靠衡量之條件時，以成本衡量認列，後續以成本減除累計折舊及累計減損損失後之金額衡量。

建造中之不動產、廠房及設備係以成本減除累計減損損失後之金額認列。成本包括專業服務費用，且對於符合要件資產尚包括依據國際會計準則第23號「借款成本」予以資本化之金額。該等資產於完工並達預期使用狀態時，分類至不動產、廠房及設備之適當類別，折舊與其他同類別資產之提列基礎相同，並於該等資產達預期使用狀態時開始提列。

自有土地不提列折舊。

本公司採直線基礎提列折舊，即於資產預計耐用年限內平均分攤資產成本減除殘值後之餘額，並且至少於每一財務報導期間結束日對估計耐用年限、殘值及折舊方法進行檢視。會計估計變動之影響係依據國際會計準則第8號「會計政策、會計估計變動及錯誤」以推延方式處理。

於處分或預期無法由使用或處分產生未來經濟效益時，將不動產、廠房及設備除列。除列不動產、廠房及設備所產生之利益或損失金額，係淨處分價款與該資產帳面金額間差額，並且認列於當期損益。

(十) 投資性不動產

投資性不動產係為賺取租金或資本增值或兩者兼具而持有之不動產。投資性不動產亦包括目前尚未決定未來用途所持有之土地，故將其視為獲取資本增值所持有。

投資性不動產原始以成本衡量，後續以成本減除累計折舊及累計減損損失後之金額衡量。

建造中之投資性不動產係以成本減除累計減損損失後之金額認列。成本包括專業服務費用，且對於符合要件資產尚包括依據國際會計準則第23號「借款成本」予以資本化之金額。該等資產於達預期使用狀態時開始提列。

本公司採直線基礎提列折舊，即於投資性不動產預計耐用年限內平均分攤資產成本減除殘值後之餘額。

於處分或永久不再使用且預期無法由處分產生未來經濟效益時將投資性不動產除列。除列投資性不動產所產生之利益或損失金額，係淨處分價款與該資產帳面金額間之差異，並且認列於當期損益。

(十一) 有形資產之減損

本公司於每一財務報導期間結束日評估是否有任何跡象顯示有形資產可能已減損。若有任一減損跡象存在，則估計該資產之可回收金額。倘無法估計個別資產之可回收金額，本公司估計該資產所屬現金產生單位之可回收金額。若共用資產可依合理一致之基礎分攤至現金產生單位時，則分攤至個別之現金產生單位，反之，則分攤至可依合理一致之基礎分攤之最小現金產生單位群組。

可回收金額為公允價值減出售成本與其使用價值之較高者。評估使用價值時，係將估計未來現金流量以稅前折現率加以折現，該折現率係反映現時市場對貨幣時間價值及尚未用以調整未來現金流量估計數之資產特定風險之評估。

個別資產或現金產生單位之可回收金額若低於其帳面金額時，將該資產或現金產生單位之帳面金額調減至其可回收金額。

當減損損失於後續迴轉時，該資產或現金產生單位之帳面金額調增至修訂後之可回收金額，惟增加後之帳面金額以不超過該資產或現金產生單位若未於以前年度認列減損損失時所決定之帳面金額。減損損失之迴轉係認列於損益。

(十二) 負債準備

本公司因過去事件負有現時義務，且很有可能須清償該義務，並對該義務之金額能可靠估計時，認列負債準備。

認列為負債準備之金額係考量義務之風險及不確定性，而為財務報導期間結束日清償義務所需支出之最佳估計。若負債準備係以清償該現時義務之估計現金流量衡量，其帳面金額係為該等現金流量之現值。

當清償負債準備所需支出之一部分或全部預期可自另一方歸墊，於幾乎確定可收到該歸墊，且其金額能可靠衡量時，將歸墊認列為資產。

(十三) 退職後福利

屬確定提撥退休計畫者，係於員工提供服務期間，就應提撥之數額認列為當年度費用；屬確定福利退休計畫者，則按精算結果認列退休福利成本。

在確定福利退休計畫下，提供退休福利之成本係使用預計單位福利法決定，並於年度結束日進行精算評價。精算損益係於發生期間立即全數認列為其他綜合損益，並即報導於保留盈餘中。

(十四) 收入認列

收入係按已收或應收對價之公允價值衡量，並扣除估計之客戶退貨、折扣及其他類似之折讓。

1. 商品之銷售

銷售商品係於下列條件完全滿足時認列收入：(1)本公司已經將商品所有權之重大風險及報酬移轉予買方；(2)本公司對於已經出售之商品既不持續參與管理，亦未維持有效控制；(3)收入金額能可靠衡量；(4)與交易有關之經濟效益很有可能流入本公司；及(5)與交易有關之已發生或將發生之成本能可靠衡量。

去料加工時，加工產品所有權之重大風險及報酬並未移轉，是以去料時不作銷貨處理。

具體而言，銷售商品收入係於商品交付且法定所有權移轉時認列。

2. 勞務之提供

勞務收入係於勞務提供時予以認列。

依合約提供勞務所產生之收入，係按合約完成程度予以認列。

3. 股利收入及利息收入

投資所產生之股利收入係於股東收款之權利確立時認列，惟前提係與交易有關之經濟效益很有可能流入本公司，且收入金額能可靠衡量。

金融資產之利息收入係於經濟效益很有可能流入本公司，且收入金額能可靠衡量時認列。利息收入係依時間之經過按流通在外本金與所適用之有效利率採應計基礎認列。

(十五) 政府補助

政府補助僅於可合理確信本公司將遵循政府補助所附加之條件，且將可收到該項補助時，始予以認列。

政府補助係於其意圖補償之相關成本於本公司認列為費用之期間內，按有系統之基礎認列於損益。以本公司應購買、建造或以其他方式取得非流動資產為條件之政府補助係認列為該非流動資產帳面金額之減項，並透過減少非流動資產之折舊或攤銷費用，於該資產耐用年限內將補助列為損益。

若政府補助係用於補償已發生之費用或損失，或係以給與本公司立即財務支援為目的且無未來相關成本，則於其可收取之期間認列於損益。

(十六) 借款成本

直接可歸屬於取得、建造或生產符合要件之資產之借款成本，係作為該資產成本之一部分，直到該資產達到預定使用或出售狀態之幾乎所有必要活動已完成為止。

特定借款如於符合要件之資本支出發生前進行暫時投資而賺取之投資收入，係自符合資本化條件之借款成本中減除。

除上述外，所有其他借款成本係於發生當期認列為損益。

(十七) 租 賃

當租賃條款係移轉附屬於資產所有權之幾乎所有風險與報酬予承租人，則將其分類為融資租賃。所有其他租賃則分類為營業租賃。

1. 本公司為出租人

營業租賃之租賃收益係按直線基礎於相關租賃期間內認列為收益，除非另一種有系統之基礎更能代表出租資產使用效益消耗之時間型態。

2. 本公司為承租人

營業租賃給付係按直線基礎於租賃期間內認列為費用，除非另一種有系統之基礎更能代表使用者效益之時間型態。

(十八) 所 得 稅

所得稅費用係當期所得稅及遞延所得稅之總和。

1. 當期所得稅

當期所得稅係以當年度課稅所得為基礎。因部份收益及費損係其他年度之應課稅或可減除項目，或依相關稅法非屬應課稅或可減除項目，致課稅所得不同於綜合損益表所報導之淨利。本公司當期所得稅相關負債係按報導期間結束日已立法或已實質性立法之稅率計算。

依所得稅法規定計算之未分配盈餘加徵百分之十所得稅列為股東會決議年度之所得稅費用。

以前年度應付所得稅之調整，列入當期所得稅。

2. 遞延所得稅

遞延所得稅係依個體財務報告帳載資產及負債帳面金額與計算課稅所得之課稅基礎二者所產生之暫時性差異予以認列。

遞延所得稅負債一般係就所有應課稅暫時性差異予以認列，而遞延所得稅資產則於很有可能課稅所得以供可減除暫時性差異及虧損扣抵所產生之所得稅

抵減使用時認列。暫時性差異若係由商譽所產生，或係由其他資產及負債原始認列(不包括企業合併)所產生，且交易當時既不影響課稅所得亦不影響會計利潤者，不認列為遞延所得稅資產及負債。

與投資子公司及關聯企業相關之應課稅暫時性差異皆認列遞延所得稅負債，惟本公司若可控制暫時性差異迴轉之時點，且該暫時性差異很有可能於可預見之未來不會迴轉者除外。與此類投資及權益有關之可減除暫時性差異所產生之遞延所得稅資產，僅於其很有可能具有足夠課稅所得用以實現暫時性差異之利益，且於可預見之未來預期將迴轉的範圍內，予以認列。

遞延所得稅資產之帳面金額於每一財務報導期間結束日予以重新檢視，並針對已不再很有可能具有足夠之課稅所得以供其回收所有或部分資產者，調減帳面金額。原未認列為遞延所得稅資產者，亦於每一財務報導期間結束日予以重新檢視，並在未來很有可能產生課稅所得以供其回收所有或部分資產者，調增帳面金額。

遞延所得稅資產及負債係以預期負債清償或資產實現當期之稅率衡量，該稅率係以財務報導期間結束日已立法或已實質性立法之稅率及稅法為基礎。遞延所得稅負債及資產之衡量係反映企業於財務報導期間結束日預期回收或清償其資產及負債帳面金額之方式所產生之租稅後果。

3. 本年度之當期及遞延所得稅

當期及遞延所得稅係認列於損益，惟與認列於其他綜合損益或直接計入權益之項目相關之當期及遞延所得稅係分別認列於其他綜合損益或直接計入權益。

五、重大會計判斷、估計及假設不確定性之主要來源

本公司於採用附註四所述之會計政策時，對於不易自其他來源取得資產及負債帳面金額之相關資訊，管理階層必須作出相關之判斷、估計及假設。估計及相關假設係基於歷史經驗及其他視為攸關之因素。實際結果可能與估計有所不同。

估計與基本假設係持續予以檢視。若估計之修正僅影響當期，則於會計估計修正當期認列。若會計估計之修正同時影響當期及未來期間，則於估計修正當期及未來期間認列。

(一) 企業於採用會計政策時所作之重大判斷

在採用本公司會計政策以編製財務報表之過程中，管理階層須進行若干重大之判斷。其中包含：

1. 投資性不動產

本公司持有不動產之目的主要供自用，部分係為賺取租金或資本增值。各部份若可單獨出售，則分別以投資性不動產及不動產、廠房及設備處理。

(二) 估計不確定性之主要來源

以下係有關未來所作主要假設及估計不確定性之其他主要來源資訊，該等假設及不確定性具有導致資產及負債帳面金額於下一財務年度重大調整之重大風險。

1. 所得稅

與未使用課稅損失有關之遞延所得稅資產之可實現性主要視未來能否有足夠之獲利或應課稅暫時性差異而定。若未來實際產生之獲利少於預期，可能會產生重大遞延所得稅資產之迴轉，該等迴轉係於發生年度認列為損益。

2. 應收帳款之估計減損

當有客觀證據顯示減損跡象時，本公司會考量未來現金流量之估計。減損損失之金額係以該資產之帳面金額及估計未來現金流量按該金融資產之原始有效利率折現之現值間的差異衡量。若未來實際現金流量少於預期，可能會產生重大減損損失。

3. 不動產、廠房及設備暨投資性不動產之耐用年限

不動產、廠房及設備暨投資性不動產以直線法平均攤銷，本公司定期評估不動產、廠房及設備暨投資性不動產之耐用年限及殘值，如相關估計有重大改變時，則於改變當期及以後年度調整。

4. 存貨之淨變現價值

存貨之淨變現價值為正常情況下估計售價減除至完工尚需投入之估計成本和銷售費用後之餘額。這些估計數以當期市場狀況和銷售之歷史經驗為基礎，因此競爭對手對市場循環之反應及市場情況之改變皆會影響估計數。管理階層於每個資產負債表日會重新評估。

5. 退職後福利計畫

退職後福利計畫之退休金成本與確定福利義務現值係取決於精算評價。精算評價牽涉各種不同假設，包括：折現率之決定、未來薪資之增加、死亡率和未來退休金給付之增加等。若該等估計因市場與經濟狀況之改變而有所變動，可能會重大影響應認列之費用與負債金額。

六、重要會計項目之說明

本公司因存貨計價方式改變，部分重要會計項目係以重編後之資訊列示，請參閱附註三、(一)之說明。

(一) 現金及約當現金

	103. 12. 31	102. 12. 31	102. 1. 1
現金	\$ 207	\$ 249	\$ 129
銀行存款	61,064	129,160	130,771
	<u>\$ 61,271</u>	<u>\$ 129,409</u>	<u>\$ 130,900</u>

(二) 應收票據淨額—非關係人

	103. 12. 31	102. 12. 31	102. 1. 1
因營業而產生	\$ 133,496	\$ 138,734	\$ 219,289
減：備抵呆帳	(600)	(700)	(1,100)
	<u>\$ 132,896</u>	<u>\$ 138,034</u>	<u>\$ 218,189</u>

(三) 應收帳款淨額

	103. 12. 31	102. 12. 31	102. 1. 1
應收帳款—非關係人	\$ 181,723	\$ 186,818	\$ 191,793
應收帳款—關係人	334	-	133
減：備抵呆帳	(3,000)	(2,900)	(3,200)
應收帳款淨額	\$ 179,057	\$ 183,918	\$ 188,726

本公司對客戶之授信期間原則上為月結15至120天收款。備抵呆帳係參考帳齡分析、歷史經驗及客戶目前財務狀況分析，以估計無法回收之金額。

除已提列減損者，其餘應收票據及帳款金額於報導期間結束日之帳齡分析，請參閱下表。本公司針對已逾期但未提列減損之應收帳款，經評估其信用品質並未發生重大改變且相關帳款仍可回收，故尚無減損疑慮。

應收票據及帳款以逾期天數為準之帳齡分析如下：

	103. 12. 31	102. 12. 31	102. 1. 1
未逾期亦未減損	\$ 310,039	\$ 293,621	\$ 389,751
已逾期但未減損			
60天內	3,288	29,828	18,722
61至180天	123	-	525
181至360天	-	-	114
	\$ 313,450	\$ 323,449	\$ 409,112

本公司備抵呆帳之變動如下：

	103年度			102年度		
	個別 評估之 減損損失	群組 評估之 減損損失	合 計	個別 評估之 減損損失	群組 評估之 減損損失	合 計
期初餘額	\$ (2,103)	\$ (1,497)	\$ (3,600)	\$ (2,103)	\$ (2,197)	\$ (4,300)
本期提列 及迴轉	-	-	-	-	700	700
本期轉銷	-	-	-	-	-	-
期末餘額	\$ (2,103)	\$ (1,497)	\$ (3,600)	\$ (2,103)	\$ (1,497)	\$ (3,600)

(四) 其他應收款

	103. 12. 31	102. 12. 31	102. 1. 1
其他應收款—關係人	\$ 42,209	\$ 9,728	\$ 6,096
應收進貨折讓款	1,895	1,788	1,972
其 他	2	133	-
	\$ 44,106	\$ 11,649	\$ 8,068

(五) 存 貨

	103. 12. 31	102. 12. 31	102. 1. 1
製 成 品	\$ 8,946	\$ 13,827	\$ 13,527
在 製 品	19,501	14,989	19,971
原 料	190,490	219,109	174,487
商 品	323	477	601
	<u>\$ 219,260</u>	<u>\$ 248,402</u>	<u>\$ 208,586</u>

本公司民國103及102年度認列為營業成本之存貨相關費損如下：

	103年度	102年度
存貨跌價及呆滯損失		
(回升利益)	\$ -	\$ (8,000)
存貨盤(盈)虧	(6)	(8)
	<u>\$ (6)</u>	<u>\$ (8,008)</u>

(六) 以成本衡量之金融資產－非流動

	103. 12. 31	102. 12. 31	102. 1. 1
國外未上市(櫃)股權	\$ 2,848	\$ 2,848	\$ 2,848
國內未上市(櫃)股權	142,500	-	-
	<u>\$ 145,348</u>	<u>\$ 2,848</u>	<u>\$ 2,848</u>

本公司所持有之上述未上市(櫃)股票投資，於報導期間結束日係按成本減除減損損失衡量，因其公允價值合理估計數之區間重大且無法合理評估各種估計之機率，致本公司管理階層認為其公允價值無法可靠衡量。

(七) 採用權益法之投資

本公司採用權益法之投資列示如下：

	帳面金額		
	103. 12. 31	102. 12. 31	102. 1. 1
投資子公司			
GOLDSMART HOLDING L. L. C.	\$ 878,309	\$ 814,921	\$ 735,399
(以下簡稱 GOLDSMART)			
CHANG YEE STEEL CO., LTD.	734,284	714,532	669,311
(以下簡稱 CYS(BVI))			
LARGE CROWN LIMITED	836,877	691,999	555,310
(以下簡稱 LARGE CROWN)			
GOLDEN DAY HOLDINGS LLC	272,305	272,502	263,369
(以下簡稱 GOLDEN DAY)			

	帳面金額		
	103. 12. 31	102. 12. 31	102. 1. 1
STEEL ONE CO., LTD. (以下簡稱 STEEL ONE)	\$ 23,376	\$ 25,598	\$ 22,886
璋昆國際股份有限公司 (以下簡稱 璋昆國際公司)	-	-	3,130
	<u>\$ 2,745,151</u>	<u>\$ 2,519,552</u>	<u>\$ 2,249,405</u>

	本公司持有之所有權權益及表決權百分比		
	103. 12. 31	102. 12. 31	102. 1. 1
投資子公司			
GOLDSMART	72.00%	72.00%	72.00%
CYS(BVI)	100.00%	100.00%	100.00%
LARGE CROWN	100.00%	100.00%	100.00%
GOLDEN DAY	84.15%	84.15%	84.15%
STEEL ONE	100.00%	100.00%	100.00%
璋昆國際公司	-	(註)	100.00%

註：璋昆國際公司已於民國102年4月1日辦理清算。

有關本公司之子公司資訊，請參見本公司民國103年度合併財務報告附註四、(四)。

本公司民國103及102年度採用權益法投資之子公司之損益及其他綜合損益份額，係依據各子公司同期間經會計師查核之財務報告認列。

本公司透過子公司CYS(BVI)間接持有GOLDSMART 28%股權及GOLDEN DAY 15.85%股權，合計直接及間接持股均為100%。

(八) 不動產、廠房及設備

	土 地	建 築 物	機 器 設 備	運 輸 設 備	其 他 設 備	總 計
<u>成本或認定成本</u>						
103年1月1日餘額	\$ 271,037	\$ 124,159	\$ 226,714	\$ 15,490	\$ 11,638	\$ 649,038
增添	-	281	-	800	1,366	2,447
處分	-	-	-	(1,630)	(420)	(2,050)
103年12月31日餘額	<u>\$ 271,037</u>	<u>\$ 124,440</u>	<u>\$ 226,714</u>	<u>\$ 14,660</u>	<u>\$ 12,584</u>	<u>\$ 649,435</u>
<u>累計折舊及減損</u>						
103年1月1日餘額	(12,840)	(42,326)	(194,766)	(11,609)	(7,102)	(268,643)
本年度折舊	-	(4,436)	(9,707)	(1,404)	(1,056)	(16,603)
處分	-	-	-	1,630	420	2,050
103年12月31日餘額	<u>\$ (12,840)</u>	<u>\$ (46,762)</u>	<u>\$ (204,473)</u>	<u>\$ (11,383)</u>	<u>\$ (7,738)</u>	<u>\$ (283,196)</u>

	土 地	建 築 物	機 器 設 備	運 輸 設 備	其 他 設 備	總 計
<u>帳面金額</u>						
103年12月31日餘額	\$ 258,197	\$ 77,678	\$ 22,241	\$ 3,277	\$ 4,846	\$ 366,239
<u>成本或認定成本</u>						
102年1月1日餘額	327,416	135,262	228,744	15,490	9,569	716,481
增添	-	-	-	-	2,100	2,100
處分	-	-	(2,030)	-	(31)	(2,061)
重分類(註)	(56,379)	(11,103)	-	-	-	(67,482)
102年12月31日餘額	\$ 271,037	\$ 124,159	\$ 226,714	\$ 15,490	\$ 11,638	\$ 649,038
<u>累計折舊及減損</u>						
102年1月1日餘額	(12,840)	(44,233)	(185,538)	(9,834)	(6,260)	(258,705)
本年度折舊	-	(4,536)	(11,042)	(1,775)	(871)	(18,224)
處分	-	-	1,814	-	29	1,843
重分類(註)	-	6,443	-	-	-	6,443
102年12月31日餘額	\$ (12,840)	\$ (42,326)	\$ (194,766)	\$ (11,609)	\$ (7,102)	\$ (268,643)
<u>帳面金額</u>						
102年1月1日餘額	\$ 314,576	\$ 91,029	\$ 43,206	\$ 5,656	\$ 3,309	\$ 457,776
102年12月31日餘額	\$ 258,197	\$ 81,833	\$ 31,948	\$ 3,881	\$ 4,536	\$ 380,395

註：重分類係轉列投資性不動產。

本公司之不動產、廠房及設備係以直線基礎按下列耐用年數計提折舊：

建築物	5年至40年
機器設備	3年至14年
運輸設備	4年至15年
其他設備	2年至15年

本公司設定質押作為借款擔保不動產、廠房及設備金額，請參閱附註八。

(九) 投資性不動產

<u>成 本</u>	已完工	建造中	合 計
	投資性不動產	投資性不動產	
103年1月1日餘額	\$ 153,061	\$ -	\$ 153,061
103年12月31日餘額	\$ 153,061	\$ -	\$ 153,061
<u>累計折舊及減損</u>			
103年1月1日餘額	(8,670)	-	(8,670)
折舊費用	(691)	-	(691)
103年12月31日餘額	\$ (9,361)	\$ -	\$ (9,361)

	已完工 投資性不動產	建造中 投資性不動產	合 計
<u>帳面金額</u>			
民國103年12月31日餘額	\$ 143,700	\$ -	\$ 143,700
<u>成 本</u>			
102年1月1日餘額	85,579	-	85,579
不動產、廠房重分類	67,482	-	67,482
102年12月31日餘額	\$ 153,061	\$ -	\$ 153,061
<u>累計折舊及減損</u>			
102年1月1日餘額	(1,567)	-	(1,567)
折舊費用	(660)	-	(660)
不動產、廠房重分類	(6,443)	-	(6,443)
102年12月31日餘額	\$ (8,670)	\$ -	\$ (8,670)

<u>帳面金額</u>			
民國102年1月1日餘額	\$ 84,012	\$ -	\$ 84,012
民國102年12月31日餘額	\$ 144,391	\$ -	\$ 144,391

本公司之投資性不動產係以直線基礎按20年至40年之耐用年限計提舊。

本公司之投資性不動產於民國103年12月31日暨102年12月31日及1月1日之公允價值分別為364,595仟元、246,088仟元及170,028仟元，該公允價值未經獨立評價人員評價，僅由本公司管理階層參考類似不動產交易價格之市場行情所評估。

本公司之所有投資性不動產皆係自有權益。本公司設定質押作為借款擔保之投資性不動產金額，請參閱附註八。

(十) 其他非流動資產

	103.12.31	102.12.31	102.1.1
預付投資款	\$ -	\$ 71,250	\$ -
存出保證金	1,859	830	830
預付設備款	-	-	257
其 他	143	298	454
	\$ 2,002	\$ 72,378	\$ 1,541

預付投資款係預付本公司與長春英利汽車部件有限公司、中國鋼鐵股份有限公司及健和興端子股份有限公司合資成立之宏利汽車部件股份有限公司(以下簡稱宏利汽車公司)之股款，因宏利汽車公司已於民國103年1月7日核准設立且本公司對宏利汽車公司因未具重大影響力，故已轉列以成本衡量之金融資產。

(十一) 短期借款

	103. 12. 31	102. 12. 31	102. 1. 1
擔保借款			
銀行借款	\$ 563,467	\$ 654,789	\$ 490,724
無擔保借款			
信用借款	269,489	189,926	285,169
	<u>\$ 832,956</u>	<u>\$ 844,715</u>	<u>\$ 775,893</u>
利率區間	<u>1.14%~1.61%</u>	<u>1.38%~1.51%</u>	<u>1.45%~1.59%</u>

本公司提供資產作為上述借款之擔保情形，請參閱附註八。

(十二) 應付短期票券

	103. 12. 31	102. 12. 31	102. 1. 1
保證或承兌機構			
國際票券金融公司	\$ 25,000	\$ -	\$ 25,000
減：未攤銷折價	(11)	-	(8)
	<u>\$ 24,989</u>	<u>\$ -</u>	<u>\$ 24,992</u>
利率區間	<u>1.04%</u>	<u>-</u>	<u>1.07%</u>

(十三) 應付票據—非關係人

	103. 12. 31	102. 12. 31	102. 1. 1
因營業而產生	\$ 136,151	\$ 86,289	\$ 70,164
非因營業而產生	152	140	873
	<u>\$ 136,303</u>	<u>\$ 86,429</u>	<u>\$ 71,037</u>

(十四) 其他應付款

	103. 12. 31	102. 12. 31	102. 1. 1
應付薪資及獎金	\$ 13,266	\$ 13,925	\$ 18,518
應付運費	2,477	1,149	882
應付勞務費	1,791	1,647	2,455
應付稅捐	686	694	2,957
應付退休金	543	1,035	533
應付員工紅利及董監酬勞	-	1,800	-
其他	3,707	3,684	3,540
	<u>\$ 22,470</u>	<u>\$ 23,934</u>	<u>\$ 28,885</u>

(十六) 長期銀行借款

	103. 12. 31	102. 12. 31	102. 1. 1
擔保借款			
銀行借款	\$ 100,000	\$ 100,000	\$ 100,000
無擔保借款			
信用借款	215,387	240,000	283,000
減：列為一年內到期部分	(165,387)	(25,789)	(24,667)
	\$ 150,000	\$ 314,211	\$ 358,333
利率區間	1.50%~1.74%	1.39%~1.74%	1.35%~1.77%
到期期限	104年~105年	104年	102年~103年

(十七) 退休福利計畫

1. 確定提撥計畫

本公司所適用「勞工退休金條例」之退休金制度，係屬政府管理之確定提撥退休計畫，依員工每月薪資6%提撥退休金至勞工保險局之個人專戶。

本公司於民國103及102年度，依照確定提撥計畫中之比例認列費用分別為2,828仟元及2,859仟元。

2. 確定福利計畫

本公司所適用我國「勞動基準法」之退休金制度，係屬確定福利退休計畫。員工退休金之支付，係根據服務年資及核准退休日前六個月平均工資計算。本公司按員工每月薪資總額2%提撥員工退休基金，交由勞工退休準備金監督委員會以該等委員會名義存入台灣銀行之專戶。

本公司之計畫資產及確定福利義務現值，係由合格精算師進行精算。

精算評價於衡量日之主要假設列示如下：

	衡量日		
	103. 12. 31	102. 12. 31	102. 1. 1
折現率	1.75%	1.50%	1.25%
計畫資產之預期報酬率	1.75%	1.20%	1.20%
薪資預期增加率	2.00%	2.00%	2.00%

有關確定福利計畫所認列之損益金額列示如下：

	103年度		102年度	
當期服務成本	\$	110	\$	208
利息成本		1,176		1,103
計畫資產預期報酬		(14)		(74)
	\$	1,272	\$	1,237

上開確定福利計畫認列於損益之退休金費用係列入下列各單行項目：

	103年度		102年度	
營業成本	\$	380	\$	398
推銷費用		219		242
管理費用		615		597
研究發展費用		58		-
	\$	1,272	\$	1,237

於民國103及102年度，本公司分別認列精算損失1,709仟元及精算利益2,048仟元於其他綜合損益。截至民國103年及102年12月31日止，精算損益列於其他綜合損益之累積金額分別為借餘880仟元及貸餘829仟元。

本公司因確定福利計畫所產生之義務列入個體資產負債表之金額列示如下：

	103. 12. 31		102. 12. 31		102. 1. 1	
已提撥確定福利義務之現值	\$	81,467	\$	78,433	\$	88,257
計畫資產之公允價值		(1,793)		(583)		(5,654)
應計退休金負債	\$	79,674	\$	77,850	\$	82,603

確定福利義務現值之變動列式如下：

	103年度		102年度	
期初確定福利義務	\$	78,433	\$	88,257
當期服務成本		110		208
利息成本		1,176		1,103
精算(利益)損失		1,748		(2,078)
福利支付數		-		(9,057)
年底確認福利義務之現值	\$	81,467	\$	78,433

計畫資產公允價值之變動列式如下：

	103年度		102年度	
期初計畫資產公允價值	\$	583	\$	5,654
計畫資產預期報酬		14		74
精算利益(損失)		39		(30)
雇主提撥數		1,157		3,942
福利支付數		-		(9,057)
年底計畫資產公允價值	\$	1,793	\$	583

計畫資產之主要類別於報導期間結束日公允價值之百分比列示如下：

	103. 12. 31	102. 12. 31	102. 1. 1
權益工具	49.69%	44.77%	37.43%
現金	19.12%	22.86%	24.51%
債務工具	11.92%	9.37%	10.45%
固定收益類	14.46%	18.11%	16.28%
其他	4.81%	4.89%	11.33%
合計	100.00%	100.00%	100.00%

整體資產預期報酬率係根據歷史報酬趨勢以及精算師對於相關義務存續期間內，該資產所處市場之預測，並參考勞工退休基金監理會對勞工退休基金之運用情形，於考量最低收益不低於當地銀行二年定期存款利率之收益之影響所作之估計。民國103及102年度計畫資產之實際報酬分別為53仟元及44仟元。

本公司選擇以轉換至國際財務報導準則日起各個會計期間推延決定之金額，揭露經驗調整之歷史資訊：

	103. 12. 31	102. 12. 31	101. 12. 31	101. 1. 1
確定福利義務現值	\$ 81,467	\$ 78,433	\$ 88,257	\$ 85,591
計畫資產公允價值	\$ 1,793	\$ 583	\$ 5,654	\$ 4,402
提撥短絀	\$ 79,674	\$ 77,850	\$ 82,603	\$ 81,189
計畫負債之經驗調整	\$ (414)	\$ 580	\$ (1,207)	\$ -
計畫資產之經驗調整	\$ 39	\$ (30)	\$ (12)	\$ -

本公司預期於民國103年12月31日以後一年內對確定福利計畫提撥為579仟元。

(十八) 權益

1. 普通股股本

	103. 12. 31	102. 12. 31	102. 1. 1
額定股數 (仟股)	170,000	170,000	170,000
額定股本	\$ 1,700,000	\$ 1,700,000	\$ 1,700,000
已發行且已收足股款 之股數 (仟股)	120,364	120,364	120,364
已發行股本	\$ 1,203,640	\$ 1,203,640	\$ 1,203,640

已發行之普通股每股面額為10元，每股享有一表決權及收取股利之權利。

2. 資本公積

	103. 12. 31	102. 12. 31	102. 1. 1
股票發行溢價	\$ 24,500	\$ 24,500	\$ 24,500
發行新股受讓股權溢價	355,754	355,754	355,754

	103.12.31	102.12.31	102.1.1
取得子公司股權價值與			
帳面價值差額	\$ 209	\$ 209	\$ -
	\$ 380,463	\$ 380,463	\$ 380,254

資本公積中屬超過票面金額發行股票之溢額（包括以超過面額發行普通股、因合併而發行股票之股本溢價、發行新股受讓股權溢價及庫藏股票交易等）及受領贈與之部分得用以彌補虧損，亦得於公司無虧損時，用以發放現金股利或撥充股本，惟撥充股本時每年以實收股本之一定比率為限。

因採用權益法之投資、員工認股權及認股權產生之資本公積，不得作為任何用途。

3. 保留盈餘及股利政策

依章程規定，本公司年度總決算有盈餘時，應先提出應納稅金外，再彌補以往年度虧損後，次提存百分之十法定盈餘公積金，並依法提撥或迴轉特別盈餘公積後，其餘由董事會擬定分配議案提請股東決議分派之，其分配比率如下：員工紅利百分之三、董事及監察人酬勞百分之二、股東紅利百分之九十五。

本公司股利政策係依據營運規劃、投資計畫、資本預算及內部環境變化等因素訂定。唯本公司目前仍處於營運成長階段，如有發放現金股利時，則現金股利總額不低於當年度發放股利總額百分之十，惟實際分派比率，仍依股東會議決議之。

依公司法規定，法定盈餘公積應提撥至其餘額達實收資本額為止。法定盈餘公積得用以彌補虧損，公司無虧損時，法定盈餘公積超過實收股本總額25%之部分除得撥充股本外，尚得以現金分配。

本公司依金管證發字第1010012865號函、金管證發字第1010047490號函及「採用國際財務報導準則（IFRSs）後，提列特別盈餘公積之適用疑義問答」規定提列及迴轉特別盈餘公積。嗣後其他股東權益減項餘額有迴轉時，得就迴轉部分分派盈餘。

本公司於民國102年度以上述章程所訂之員工紅利及董監事酬勞成數，依過去經驗以可發放之金額為基礎，並以全年度淨利估計員工紅利及董監事酬勞為1,800仟元，另本公司決議不配發民國103年度之股利，故亦無員工紅利及董監酬勞之估列；惟若俟後股東會決議實際配發金額與估列金額有差異時，則列為股東會決議年度之損益。如股東會決議採股票發放員工紅利，股票紅利股數以決議分紅之金額除以股票公允價值決定。

本公司於民國103年6月27日及102年6月25日舉行股東常會，分別決議民國102及101年度之股利分配情形如下：

	盈餘分配案(仟元)		每股股利(元)	
	102年度	101年度	102年度	101年度
法定盈餘公積	\$ 12,659	\$ 1,653	\$ -	\$ -
現金股利	34,200	-	0.28	-

	盈餘分配案(仟元)		每股股利(元)	
	102年度	101年度	102年度	101年度
董監事酬勞	\$ 720	\$ -	\$ -	\$ -
員工紅利	1,080	-	-	-

民國101年度之盈餘分配案、員工紅利及董監酬勞係按本公司依據修訂前證券發行人財務報告編製準則及中華民國一般公認會計原則所編製之民國101年度財務報表並參考本公司依據修訂後證券發行人財務報告編製準則及IFRSs所編製之民國101年12月31日資產負債表作為董事會及股東常會擬議及決議盈餘分配議案之基礎。

上述民國102及101年度盈餘分配之情形，本公司股東會決議與董事會通過之擬議分配議案相符，上述董監事酬勞及員工紅利與財務報表認列之費用並無差異。

本公司於民國104年3月20日董事會擬議民國103年度之盈餘分配情形如下：

	盈餘分配案(仟元)		每股股利(元)	
	103年度	102年度	103年度	102年度
法定盈餘公積	\$ 4,771	\$ -	\$ -	\$ -

有關民國103年度之盈餘分配案尚待預計於民國104年6月24日召開股東會決議。

有關本公司董事會通過擬議及股東常會決議之員工紅利及董監酬勞資訊，請至台灣證券交易所「公開資訊觀測站」查詢。

4. 特別盈餘公積

	103.12.31	102.12.31	102.1.1
	\$	\$	\$
特別盈餘公積	114,326	114,326	114,326

本公司依金管證發字第1010012865號函令應提撥之特別盈餘公積為114,057仟元；本公司並依「採用國際財務報導準則(IFRSs)後，提列特別盈餘公積之適用疑義問答」之規定，基於財務報表一致性之考量，本公司選擇於依個體財務報告會計準則編製之個體財務報告提早於併列比較財務報表之期初即予認列相關應提列之特別盈餘公積。

5. 其他權益項目

國外營運機構財務報表換算之兌換差額

	103年度		102年度	
	103.12.31	103.1.1	102.12.31	102.1.1
期初餘額	\$ 18,946	\$ -	\$ (88,192)	\$ -
換算國外營運機構 財務報表所產生 之兌換差額	150,473	-	129,079	-

	103年度		102年度	
換算國外營運機構 淨資產所產生之 相關所得稅	\$	(25,580)	\$	(21,941)
期末餘額	\$	143,839	\$	18,946

國外營運機構淨資產自功能性貨幣換算為本公司表達貨幣所產生之相關兌換差額，係直接認列為其他綜合損益項下，並累計於國外營運機構財務報表換算之兌換差額。先前累計於國外營運機構財務報表換算之兌換差額，於處分國外營運機構時，重分類至損益。

(十九) 收入

	103年度		102年度	
商品銷售收入	\$	1,748,407	\$	1,982,153
勞務收入		1,908		2,549
	\$	1,750,315	\$	1,984,702

(二十) 費用性質之額外資訊

本公司員工福利、折舊及攤銷費用功能別資訊彙總如下：

	103年度			102年度		
	屬於營業 成本者	屬於營業 費用者 (含業外)	合 計	屬於營業 成本者	屬於營業 費用者 (含業外)	合 計
員工福利費用						
薪資費用	\$ 21,847	\$ 44,428	\$ 66,275	\$ 20,462	\$ 40,223	\$ 60,685
保險費用	1,715	3,641	5,356	1,909	3,851	5,760
退休金費用	1,171	2,929	4,100	1,393	2,703	4,096
其他員工福利費用	2,589	2,766	5,355	2,774	4,740	7,514
合 計	\$ 27,322	\$ 53,764	\$ 81,086	\$ 26,538	\$ 51,517	\$ 78,055
折舊費用	\$ 14,060	\$ 3,234	\$ 17,294	\$ 15,187	\$ 3,697	\$ 18,884
攤銷費用	\$ 156	\$ -	\$ 156	\$ 156	\$ -	\$ 156

本公司截至民國103年及102年12月31日止，本公司員工人數分別為97人及99人。

(二十一) 其他收入

	103年度		102年度	
技術酬勞金	\$	10,618	\$	9,742
股利收入		1,260		957
銀行利息收入		763		60

	103年度	102年度
其 他	\$ 2,305	\$ 2,781
	\$ 14,946	\$ 13,540

(二十二) 其他利益及損失

	103年度	102年度
處分不動產、廠房及設備利益 (損失)	\$ 9	\$ (118)
淨外幣兌換利益(損失)	4,248	723
投資性不動產之直接營運費用	(1,295)	(3,003)
其 他	(1,626)	(809)
	\$ 1,336	\$ (3,207)

(二十三) 財務成本

	103年度	102年度
銀行借款利息	\$ 17,894	\$ 16,456
利息資本化金額	-	-
	\$ 17,894	\$ 16,456

(二十四) 所得稅

1. 認列於損益之所得稅

所得稅費用之主要組成項目如下：

	103年度	102年度
<u>當期所得稅</u>		
當期產生者	\$ 7,973	\$ 1,487
以前年度之調整	421	433
	8,394	1,920
<u>遞延所得稅</u>		
與暫時性差異之原始產生及 迴轉有關之遞延所得稅	11,498	26,691
認列於損益之所得稅費用	\$ 19,892	\$ 28,611

會計所得與當年度所得稅費用之調節如下：

	103年度	102年度
稅前淨利	\$ 67,600	\$ 155,712
稅前淨利按法定稅率計算之 所得稅費用(17%)	\$ 11,492	\$ 26,471

	103年度	102年度
調節項目之所得稅影響數		
稅上不可減除之費損	\$ 6	\$ 220
暫時性差異	(13,248)	(26,267)
未分配盈餘加徵	7,973	1,487
當期新增(抵用)之虧損扣抵	1,750	(424)
當期所得稅	7,973	1,487
遞延所得稅		
暫時性差異	13,248	26,236
虧損扣抵	(1,750)	455
	11,498	26,691
以前年度之當期所得稅費用		
於本年之調整	421	433
認列於損益之所得稅費用	\$ 19,892	\$ 28,611

2. 認列於其他綜合損益之所得稅

	103年度	102年度
遞延所得稅		
國外營運機構財務報表換算之兌換差額	\$ (25,580)	\$ (21,941)
確定福利計畫精算損益	290	(348)
認列於其他綜合損益之所得稅利益(費用)	\$ (25,290)	\$ (22,289)

3. 當期所得稅資產與負債

	103. 12. 31	102. 12. 31	102. 1. 1
當期所得稅負債			
應付所得稅	\$ 7,965	\$ 1,482	\$ 218

4. 遞延所得稅

本公司將若干符合互抵條件之遞延所得稅資產及負債予以互抵。資產負債表中之遞延所得稅資產(負債)分析如下：

	103. 12. 31	102. 12. 31	102. 1. 1
暫時性差異			
存貨跌價及呆滯損失	\$ 510	\$ 510	\$ 1,870
確定福利退休計畫	10,792	10,482	11,290
資產減損	2,183	2,183	2,183

	103. 12. 31	102. 12. 31	102. 1. 1
採用權益法認列之子公司			
利益之份額	\$ (112, 046)	\$ (99, 275)	\$ (74, 797)
國外營運機構財務報表換			
算之兌換差額	(57, 111)	(31, 530)	(9, 589)
其 他	(367)	129	67
虧損扣抵	16, 314	14, 253	14, 708
	<u>\$ (139, 725)</u>	<u>\$ (103, 248)</u>	<u>\$ (54, 268)</u>

上述已認列為遞延所得稅資產及負債之各項目於民國103及102年度認列於損益中之遞延所得稅利益或費用如下：

	103年度	102年度
暫時性差異		
子公司之投資收益	\$ (12, 771)	\$ (24, 478)
存貨跌價損失	-	(1, 360)
確定福利退休計畫	19	(460)
其 他	(496)	62
虧損扣抵	1, 750	(455)
	<u>\$ (11, 498)</u>	<u>\$ (26, 691)</u>

5. 本公司兩稅合一相關資訊

	103. 12. 31	102. 12. 31	102. 1. 1
<u>未分配盈餘</u>			
民國86年及其以前年度	\$ 36, 008	\$ 36, 008	\$ 36, 008
民國87年及其以後年度	490, 678	491, 248	364, 100
	<u>\$ 526, 686</u>	<u>\$ 527, 256</u>	<u>\$ 400, 108</u>
可扣抵稅額帳戶餘額—本公司	<u>\$ 82, 966</u>	<u>\$ 90, 219</u>	<u>\$ 90, 406</u>

本公司民國103年度預計及102年度實際盈餘分配之稅額扣抵比率分別為18.57%及18.66%。但依新修正之所得稅法第66條之6，屬中華民國境內居住之個人股東其可扣抵稅額比率予以減半，並自民國104年1月1日起分配盈餘時開始適用。

依所得稅法規定，本公司分配屬於民國87年度(含)以後之盈餘時，除屬非中華民國境內居住者之股東外，其餘股東可按股利分配日之稅額扣抵比率計算可獲配之股東可扣抵稅額。

由於實際分配予股東之可扣抵稅額，應以股利盈餘分配日之股東可扣抵稅額帳戶餘額為計算基礎，因此本公司預計103年度盈餘分配之稅額扣抵比率可能與將來實際分配予股東時所適用之稅額扣抵比率有所差異。

依台財稅字第10204562810號規定，本公司計算首次採用個體財務報告會計準則年度稅額扣抵比率時，其帳載累積未分配盈餘已包含因首次採用個體財務報告會計準則產生之保留盈餘淨增加數或淨減少數。

6. 所得稅核定情形

本公司營利事業所得稅結算申報，經稅捐稽徵機關核定至民國101年度。

(二十五) 每股盈餘

用以計算每股盈餘之盈餘及普通股加權平均股數如下：

本期淨利

	103年度	102年度
歸屬於本公司業主之淨利	\$ 47,708	\$ 127,101

股 數

	單位：仟股	
	103年度	102年度
用以計算基本每股盈餘之普通股加權 平均股數	120,364	120,364
具稀釋作用潛在普通股之影響		
員工紅利	27	55
用以計算稀釋每股盈餘之普通股加權 平均股數	120,391	120,419

	單位：每股元	
	103年度	102年度
基本每股盈餘	\$ 0.40	\$ 1.06
稀釋每股盈餘	\$ 0.40	\$ 1.06

若本公司得選擇以股票或現金發放員工分紅，則計算稀釋每股盈餘時，假設員工分紅將採發放股票方式，並於該潛在普通股具有稀釋作用時計入加權平均流通在外股數，以計算稀釋每股盈餘。計算稀釋每股盈餘時，以公允價值作為發行股數之判斷基礎。於次年度股東會決議員工分紅發放股數前計算稀釋每股盈餘時，亦繼續考量該等潛在普通股之稀釋作用。

(二十六) 資本風險管理

本公司之資本管理目標係保障繼續經營之能力，以持續提供股東報酬及其他利害關係人利益，並維持最佳資本結構以降低資金成本。

為維持或調整資本結構，本公司可能調整支付予股東之股利、減資退還股東股款、發行新股以清償負債。

(二十七) 金融工具

1. 金融工具之種類

	103. 12. 31	102. 12. 31	102. 1. 1
金融資產			
以成本衡量之金融資產	\$ 145,348	\$ 2,848	\$ 2,848
放款及應收款(註1)	417,330	463,010	545,883
其他金融資產(註2)	25,665	15,719	15,874
預付投資款	-	71,250	-
金融負債			
應付票據、應付帳款			
及其他應付款	163,881	113,952	115,521
其他(註3)	1,176,302	1,187,515	1,186,385

註1：餘額係包含現金及約當現金、應收票據、應收帳款、其他應收款等以攤銷後成本衡量之放款及應收款。

註2：餘額係包含存款質押及存出保證金等以攤銷後成本衡量之金融資產。

註3：餘額係包含短期借款、應付短期票券及長期借款(含年內)及存入保證金等以攤銷後成本衡量之金融負債。

2. 財務風險管理目的與政策

本公司主要金融工具包括借款、應收帳款及應付帳款等。金融工具之詳細資訊已揭露於個別附註。本公司之財務管理部門為各業務提供服務，統籌協調進入國內與國際金融市場操作，藉由分析風險程度與廣度以監督及管理與本公司營運有關之財務風險。該等風險包括市場風險(包含匯率風險、利率風險及其他價格風險)、信用風險及流動性風險。

本公司透過資產負債表內避險及衍生性金融工具規避暴險，以減輕該等風險之影響。衍生金融工具之運用受本公司董事會通過之政策所規範，作為匯率風險、利率風險、信用風險、衍生金融工具與非衍生金融工具之運用以及剩餘流動資金之投資原則。內部稽核人員持續地針對政策之遵循與暴險額度進行複核。本公司並未以投機為目的進行金融工具(包括衍生金融工具)之交易。

(1) 市場風險

A. 匯率風險

本公司從事外幣計價之銷貨與進貨交易，因而使本公司產生匯率變動暴險。本公司匯率暴險之管理係於政策許可之範圍內，利用外幣資產及外幣負債避險及遠期外匯合約等衍生金融工具管理風險。

敏感度分析

本公司為跨國營運，因此受多種不同貨幣所產生之匯率風險，主要為美元，相關匯率風險來自未來之商業交易，已認列之資產與負債及對國外營運機構之淨投資。

當新台幣對各攸關外幣之匯率增加及減少1%時，作為本公司之敏感度分析。1%係為集團內部向主要管理階層報告匯率風險時所使用之敏感度比率，亦代表管理階層對外幣匯率之合理可能變動範圍之評估。敏感度分析僅包括流通在外之外幣貨幣性項目，並將其報導期間結束日之換算以匯率變動1%予以調整。若匯率增加/減少1%，在所有其他變動維持不變之情況下，本公司民國103及102年度之稅前淨利將分別增加或減少252仟元或208仟元。

B. 利率風險

因集團內之個體同時以固定及浮動利率借入資金，因而產生公允價值變動風險及現金流量風險。部分風險由浮動利率持有之現金及約當現金抵銷，本公司可藉由維持一適當之固定及浮動利率組合管理利率風險。本公司截至民國103年12月31日止，尚無針對利率風險操作相關衍生性金融工具。

敏感度分析

下列敏感度分析係依非衍生工具於報導期間結束日之利率暴險而決定。對於浮動利率負債，其分析方式係假設報導期間結束日流通在外之負債金額於整年度皆流通在外。集團內部向主要管理階層報告利率時所使用之變動率為利率增加或減少0.25%，此亦代表管理階層對利率之合理可能變動範圍之評估。

若利率增加/減少0.25%，在所有其他變數維持不變之情況下，本公司民國103及102年度之稅前淨利將分別減少或增加2,721仟元及2,639仟元。

C. 其他價格風險

本公司並無上市櫃權益證券之投資，因是尚無因上市櫃權益證券投資而產生權益價格暴險。

(2) 信用風險

信用風險係指交易對方拖欠合約義務而造成本公司財務損失之風險。本公司可能因交易對方未履行義務之最大信用風險主要來自資產負債表所認列之金融資產帳面金額。

本公司採行之政策係僅與信譽卓著之對象進行交易，並於必要情形下採預收貨款以降低所產生財務損失之風險。本公司使用可取得之財務資訊及彼此交易紀錄對主要客戶進行評等。同時並將總交易金額分散至各信用評等合格之客戶，並透過每年由管理階層複核及核准之交易對方信用額度限額控制信用暴險。

應收帳款之對象涵蓋眾多客戶，分散於不同產業及地理區域。本公司持續針對應收帳款客戶之財務狀況進行評估，本公司銷售對象並無顯著集中於少數客戶之情形。

本公司並未持有任何擔保品或其他信用增強以規避金融資產之信用風險。

(3) 流動性風險

本公司係透過管理及維持足夠部位之現金及約當現金以支應本公司營運並減輕現金流量波動之影響。本公司管理階層監督銀行融資額度使用狀況並確保借款合約條款之遵循。

截至民國103年12月31日暨102年12月31日及1月1日止，本公司未動用之銀行融資額度分別約為368,181仟元、222,347仟元及314,107仟元。

流動性及利率風險表

下表係依據本公司最早可能被要求還款之日期，並以金融負債未折現現金流量編製，其包括利息及本金之現金流量，本公司以約定還款期間之金融負債分析。

以浮動利率支付之利息現金流量，其未折現之利息金額係依據報導期間結束日之利率估計之。

	103.12.31			
	一年以內	一至五年	五年以上	未折現現金 流量合計
<u>非衍生金融負債</u>				
無附息負債	\$ 163,881	\$ 470	\$ 2,500	\$ 166,851
浮動利率工具	1,004,343	151,772	-	1,156,115
固定利率工具	25,000	-	-	25,000
	<u>\$ 1,193,224</u>	<u>\$ 152,242</u>	<u>\$ 2,500</u>	<u>\$ 1,347,966</u>

	102.12.31			
	一年以內	一至五年	五年以上	未折現現金 流量合計
<u>非衍生金融負債</u>				
無附息負債	\$ 113,952	\$ -	\$ 2,800	\$ 116,752
浮動利率工具	878,324	317,730	-	1,196,054
	<u>\$ 992,276</u>	<u>\$ 317,730</u>	<u>\$ 2,800</u>	<u>\$ 1,312,806</u>

	102.1.1			
	一年以內	一至五年	五年以上	未折現現金 流量合計
<u>非衍生金融負債</u>				
無附息負債	\$ 115,521	\$ -	\$ 2,500	\$ 118,021
浮動利率工具	816,357	360,738	-	1,177,095
固定利率工具	25,000	-	-	25,000
	<u>\$ 956,878</u>	<u>\$ 360,738</u>	<u>\$ 2,500</u>	<u>\$ 1,320,116</u>

3. 金融工具之公允價值

(1) 以攤銷後成本衡量金融工具之公允價值

本公司之管理階層認為以攤銷後成本衡量之金融資產及金融負債於個體財務報告中之帳面金額趨近其公允價值。此方法應用於現金及約當現金、應收款項、應付款項、短期借款、長期借款及其他流動資產及負債。

(2) 認列於資產負債表之公允價值衡量

金融工具於原始認列後應以公允價值衡量之金融工具分析資訊，衡量方式係基於公允價值可觀察之程度分為第1至3等級。

- A. 第1等級公允價值衡量係指相同資產或負債於活絡市場之報價（未經調整）。
- B. 第2等級公允價值衡量係指由資產或負債直接（亦即價格）或間接（亦即由價格推導而得）之可觀察輸入值推導公允價值，但包括於第1等級之報價者除外。
- C. 第3等級公允價值衡量係指評價技術係依不可觀察輸入值（非以可觀察市場資料為基礎之資產或負債之輸入值）推導公允價值。

本公司截至民國103年12月31日暨102年12月31日及1月1日止，因無透過損益按公允價值衡量之金融資產、備供出售之金融資產及透過損益按公允價值衡量之金融負債，因是尚無須揭露相關等級分析表。

(3) 金融資產以第3等級公允價值衡量之調節：無。

本公司截至民國103年12月31日止，金融資產尚無以第3等級公允價值衡量者。

(4) 衡量公允價值所採用之評價技術及假設

金融資產及金融負債之公允價值係依下列方式決定：

- A. 具標準條款與條件並於活絡市場交易之金融資產及金融負債，其公允價值係分別參照市場報價決定（包括上市之可贖回公司債、上市（櫃）股票、匯票及公司債）。
- B. 遠期外匯合約之公允價值係以遠期匯率報價衡量。
- C. 其他金融資產及金融負債（除上述外）之公允價值係依照以現金流量折現分析為基礎之一般公認定價模式決定。

（二十八）營業租賃

1. 本公司為承租人

本公司以營業租賃方式承租辦公室及運輸設備。

依據營業租賃合約，民國103年12月31日暨102年12月31日及1月1日之未來最低租賃給付總額如下：

	103. 12. 31	102. 12. 31	102. 1. 1
一年內	\$ 1,542	\$ 442	\$ 664
超過一年但不超過五年	2,698	-	442
	<u>\$ 4,240</u>	<u>\$ 442</u>	<u>\$ 1,106</u>

2. 本公司為出租人

依據營業租賃合約，民國103年12月31日暨102年12月31日及1月1日之未來最低租賃給付總額如下：

	103. 12. 31	102. 12. 31	102. 1. 1
一年內	\$ 1,920	\$ 1,650	\$ -
超過一年但不超過五年	6,840	8,760	-
	<u>\$ 8,760</u>	<u>\$ 10,410</u>	<u>\$ -</u>

七、關係人交易

本公司與關係人間之交易，除已於財務報表及其他附註中揭露者外，重大之關係人交易及餘額彙總如下。

(一) 營業交易

民國103及102年度本公司與關係人之重大營業交易如下：

1. 銷 貨

	103年度		102年度	
子 公 司	\$	3,354	\$	447
關聯企業		114		39
	\$	3,468	\$	486

本公司對關係人之銷貨，交易價格係依照相關市場價格，由雙方議定之。收款條件約為T/T30~60天。

2. 其他收入

	103年度		102年度	
子 公 司	\$	609	\$	540
關聯企業		10,009		9,202
	\$	10,618	\$	9,742

主要係本公司技術及管理服務所收取之技術酬勞金。

3. 租金收入

	摘要	103年度	102年度
子 公 司	建築物出租	\$ -	\$ 9

係出租台中辦公室供子公司使用，租賃期間為民國102年1月至4月。

4. 利息收入

	103年度		102年度	
子 公 司	\$	671	\$	-

5. 其 他

	摘要	103年度	102年度
子 公 司	薪資減項	\$ 4,056	\$ 3,598
子 公 司	退休金減項	323	288
子 公 司	保險費減項	456	391
其他關係人	製—修繕費	104	366
其他關係人	製—雜項購置	-	79
		\$ 4,939	\$ 4,722

其他關係人係指該等個體其負責人與本公司相同或為實質關係人。

(二) 未結清餘額

1. 應收帳款

	103.12.31	102.12.31	102.1.1
子 公 司	\$ 334	\$ -	\$ 133

2. 其他應收款

	103.12.31	102.12.31	102.1.1
子 公 司	\$ 31,827	\$ 497	\$ 421
關聯企業	10,382	9,231	5,675
	\$ 42,209	\$ 9,728	\$ 6,096

其他應收子公司款項中包含本公司資金貸與子公司金額31,034仟元。

3. 其他應付款

	103.12.31	102.12.31	102.1.1
子 公 司	\$ -	\$ 7	\$ -

(三) 對主要管理階層之獎酬

本公司民國103及102年度對董事及其他主要管理階層之薪酬總額如下：

	103年度	102年度
短期福利	\$ 16,767	\$ 17,826
退職後福利	741	650
	\$ 17,508	\$ 18,476

八、質押之資產

下列資產業已提供各項履約保證及長短期借款之擔保品：

名 稱	103.12.31	102.12.31	102.1.1
不動產、廠房及設備	\$ 324,934	\$ 328,513	\$ 393,174
投資性不動產	60,385	60,727	-
受限制資產(註1)	23,806	14,889	15,045
應收票據(註2)	90,291	88,041	124,612
	\$ 499,416	\$ 492,170	\$ 532,831

註1：係包含備償戶存款，帳列其他金融資產—流動。

註2：係託收於備償專戶之票據，票據到期後可領出使用，惟須再存入達借款一定成數之票據。

九、重大或有負債及未認列之合約承諾

截至民國103年12月31日止，除已於其他附註揭露者外，本公司之重大承諾及或有事項如下：

(一) 重大承諾

1. 本公司截至民國103年12月31日止，已開立未使用之信用狀金額約為8,900仟元。
2. 本公司截至民國103年12月31日止，已簽訂原料採購合約尚未履約金額約為147,100仟元。

(二) 或有負債：無。

十、重大之災害損失：無。

十一、重大之期後事項：無。

十二、其他

本公司具重大影響之外幣金融資產及負債資訊如下：

	103.12.31			102.12.31			102.1.1		
	金額	匯率	台幣	金額	匯率	台幣	金額	匯率	台幣
金融資產									
貨幣性項目									
美元	\$ 796	31.65	\$ 25,197	\$ 696	29.81	\$ 20,755	\$ 552	29.04	\$ 16,041
港幣	72	4.08	293	90	3.84	344	131	3.75	490
人民幣	6,088	5.17	31,488	-	-	-	-	-	-
採用權益法之投資									
美元	58,976	31.65	1,866,842	57,193	29.81	1,704,631	52,027	29.04	1,510,876
港幣	215,272	4.08	878,309	212,053	3.84	814,921	196,263	3.75	735,399

十三、附註揭露事項

(一) 重大交易事項及 (二) 轉投資事業相關資訊

1. 資金貸與他人：附表一。
2. 為他人背書保證：附表二。
3. 期末持有有價證券情形(不含投資子公司、關聯企業及合資控制部分)：附表三。
4. 累積買進或賣出單一有價證券之金額達新台幣三億元或實收資本額20%以上：無。
5. 取得不動產之金額達新台幣三億元或實收資本額20%以上：無。
6. 處分不動產之金額達新台幣三億元或實收資本額20%以上：無。
7. 與關係人進、銷貨之金額達新台幣一億元或實收資本額20%以上：無。
8. 應收關係人款項達新台幣一億元或實收資本額20%以上：無。

9. 從事衍生工具：無。
10. 被投資公司名稱、所在地區...等相關資訊(不包含大陸被投資公司)：附表四。

(三) 大陸投資資訊：

1. 大陸被投資公司名稱、主要營業項目、實收資本額、投資方式、資金匯出入情形、持股比例、投資損益、期末投資帳面價值、已匯回投資損益及赴大陸地區投資限額：附表五。
2. 與大陸被投資公司直接或間接經由第三地區所發生之重大交易事項，暨其價格、付款條件、未實現損益及其他有助於瞭解大陸投資對財務報表影響之有關資料：請參閱附註七、關係人交易。

十四、營運部門資訊

本公司已於民國103年度合併財務報告中，依國際財務報導準則第八號「營運部門」之規定揭露營運部門之財務資訊。

璋鈺鋼鐵廠股份有限公司及子公司

資金貸與他人

民國 103 年 1 月 1 日至 12 月 31 日

附表一

單位：新台幣仟元及外幣仟元

編號 (註一)	貸出資金 之公司	貸與對象	往來 項目	是 否 為 關 係 人	本期 最高 金額	期末 餘額	實際動 支金額	利率 區間	資金貸 與性質 (註二)	業 務 往 來 金 額	有短 期融 通資 金必 要之 原因	提列 備抵 呆帳 金額	擔保 品		對個別 對象資 金貸與 限額 (註三)	資金 貸與 總限額 (註四)
													名 稱	價 值		
0	本公司	昆山璋全 公司	其他應 收關係 人款項	是	NTD206,897	NTD206,897	NTD 31,034	3.43%	2	—	營業 週轉	—	—	—	NTD 996,815	NTD 996,815
					RMB 40,000	RMB 40,000	RMB 6,000								RMB 192,717	RMB 192,717
1	CYS(BVI)	昆山璋全 公司	其他應 收關係 人款項	是	NTD 63,300	NTD 63,300	NTD 63,300	2.70% 至 2.76%	2	—	營業 週轉	—	—	—	NTD 296,037	NTD 296,037
					USD 2,000	USD 2,000	USD 2,000								USD 9,353	USD 9,353
2	LARGE CROWN	昆山璋全 公司	其他應 收關係 人款項	是	NTD 73,428	NTD 73,428	NTD 73,428	2.13%	2	—	營業 週轉	—	—	—	NTD 334,751	NTD 334,751
					USD 2,320	USD 2,320	USD 2,320								USD 10,577	USD 10,577
3	東莞璋泰 公司	昆山璋全 公司	其他應 收關係 人款項	是	NTD103,448	NTD103,448	NTD 51,724	5.60%	2	—	營業 週轉	—	—	—	NTD 471,225	NTD 471,225
					RMB 20,000	RMB 20,000	RMB 10,000								RMB 91,103	RMB 91,103

璋鈺鋼鐵廠股份有限公司及子公司
資金貸與他人
民國 103 年 1 月 1 日至 12 月 31 日

註一：編號欄之說明如下：

1. 本公司填 0。
2. 被投資公司按公司別由阿拉伯數字 1 開始依序編號。

註二：資金貸與性質說明如下：

1. 有業務性質往來者。
2. 有短期資金融通必要者。

註三：對個別對象資金貸與限額為當期淨值 40%。

註四：資金貸與總限額為當期淨值 40%。

璋鈺鋼鐵廠股份有限公司及子公司

為他人背書保證

民國 103 年 1 月 1 日至 12 月 31 日

附表二

單位：新台幣仟元及外幣仟元

編號 (註一)	背書保證者 公司名稱	被背書保證對象		對單一 企業背 書保證 限額	本期最高背 書保證餘額	期末背書 保證餘額	實際動支 金額	以財產擔 保之背書 保證金額	累積背書保證 金額佔最近期 財務報表淨值 之比率	背書 保證 最高 限額	屬母公 司對子 公司背 書保證	屬子公 司對母 公司背 書保證	屬對大 陸地區 背書 保證
		公司名稱	關係 (註二)										
0	本公司	CYS(BVI)	3	(註三)	NTD 126,600	NTD 126,600	NTD 126,600	(註五)	5.08%	(註四)	Y	N	N
					USD 4,000	USD 4,000	USD 4,000						
		CYS(BVI) STEEL ONE	3	(註三)	NTD 63,300	NTD 63,300	NTD 63,300	—	2.54%	(註四)	Y	N	N
					USD 2,000	USD 2,000	USD 2,000						
		昆山璋全 公司	3	(註三)	NTD 395,625	NTD 395,625	NTD 253,200	—	15.88%	(註四)	Y	N	Y
					USD 12,500	USD 12,500	USD 8,000						
1	CYS(BVI)	本公司	3	(註三)	NTD 63,300	NTD 63,300	NTD 63,300	—	2.54%	(註四)	N	Y	N
					USD 2,000	USD 2,000	USD 2,000						
		STEEL ONE	3	(註三)	NTD 63,300	NTD 63,300	NTD 63,300	—	2.54%	(註四)	N	N	N
					USD 2,000	USD 2,000	USD 2,000						

璋鈺鋼鐵廠股份有限公司及子公司

為他人背書保證

民國 103 年 1 月 1 日至 12 月 31 日

附表二

單位：新台幣仟元及外幣仟元

編號 (註一)	背書保證者 公司名稱	被背書保證對象		對單一 企業背 書保證 限額	本期最高背 書保證餘額	期末背書 保證餘額	實際動支 金額	以財產擔 保之背書 保證金額	累積背書保證 金額佔最近期 財務報表淨值 之比率	背書 保證 最高 限額	屬母公 司對子 公司背 書保證	屬子公 司對母 公司背 書保證	屬對大 陸地區 背書 保證
2	STEEL ONE	CYS(BVI)	3	(註三)	NTD 63,300	NTD 63,300	NTD 63,300	—	2.54%	(註四)	N	N	N
					USD 2,000	USD 2,000	USD 2,000						
3	LARGE CROWN	昆山璋全 公司	3	(註三)	NTD 37,980	NTD 37,980	NTD 37,980	—	1.52%	(註四)	N	N	Y
					USD 1,200	USD 1,200	USD 1,200						
4	東莞璋泰 公司	本公司	3	(註三)	NTD 237,931	NTD 121,552	NTD 121,552	(註六)	4.88%	(註四)	N	Y	N
					RMB 46,000	RMB 23,500	RMB 23,500						
		昆山璋全 公司	3	(註三)	NTD 155,172	NTD 103,448	NTD 103,448	(註七)	4.15%	(註四)	N	N	Y
					RMB 30,000	RMB 20,000	RMB 20,000						

璋鈺鋼鐵廠股份有限公司及子公司
為他人背書保證
民國 103 年 1 月 1 日至 12 月 31 日

註一：編號欄之填寫方法如下：

1. 本公司填 0。
2. 被投資公司按公司別由阿拉伯數字 1 開始依序填寫。

註二：背書保證與被背書保證對象關係：

母公司及子公司持有普通股股權合併計算超過百分之五十之被投資公司填 3。

註三：對單一企業背書保證限額：淨值百分之五十。

民國 103 年 12 月 31 日： $NTD2,492,036 \text{ 仟元} / 31.65 = USD78,737 \text{ 仟元} \times 50\% = USD39,369 \text{ 仟元}$

註四：背書保證最高限額：淨值百分之五十。

民國 103 年 12 月 31 日： $NTD2,492,036 \text{ 仟元} / 31.65 = USD78,737 \text{ 仟元} \times 50\% = USD39,369 \text{ 仟元}$

註五：本公司對 CYS(BVI)背書保證餘額中有 USD2,000 仟元向銀行申請之額度係與本公司共用，本公司已提供財產擔保。

註六：東莞璋泰公司對本公司之背書保證，係向銀行申請 RMB23,500 仟元之額度供本公司使用，東莞璋泰公司已提供財產擔保。

註七：東莞璋泰公司對昆山璋全公司之背書保證，於昆山璋全公司向銀行借款時，東莞璋泰公司須於銀行指定之帳戶存入等額之存款。

璋鈺鋼鐵廠股份有限公司及子公司
 期末持有有價證券情形(不含投資子公司、關聯企業及合資控制部分)
 民國 103 年 12 月 31 日

附表三

單位：仟股/新台幣仟元及外幣仟元

持有之公司	有價證券種類及名稱	與有價證券 發行人之關係	帳列科目	期 末				備註
				股數/單位	帳面金額	持股比例 (%)	公允價值 (註一)	
本公司	<u>股票、股權或債權憑證</u>							
	CHUNG MAO TRADING CO., LTD.	—	以成本衡量之金融 資產—非流動	200	NTD 2,848	10.00%	NTD —	
	宏利汽車部件股份有限 公司	—	以成本衡量之金融 資產—非流動	14,250	NTD 142,500	15.00%	NTD —	
GOLDSMART	MAXCHIEF INVESTMENTS LIMITED	—	以成本衡量之金融 資產—非流動	—	HKD 11,687	7.50%	HKD —	
東莞璋泰 公司	高爾夫球證	—	以成本衡量之金融 資產—非流動	—	RMB 238	—	RMB —	
	63 天穩定人民幣理財商品	—	其他金融資產—流動	—	RMB 5,000	—	RMB 5,000	
	98 天穩定人民幣理財商品	—	其他金融資產—流動	—	RMB 5,000	—	RMB 5,000	
	日積月累—日計劃產品	—	其他金融資產—流動	—	RMB 3,200	—	RMB 3,200	
	按期開發產品	—	其他金融資產—流動	—	RMB 5,000	—	RMB 5,000	
	月得盈第 14120166 期	—	其他金融資產—流動	—	RMB 2,500	—	RMB 2,500	
	結構性理財產品	—	其他金融資產—流動	—	RMB 2,000	—	RMB 2,000	
	—第 14120906 期	—		—		—		
	結構性理財產品	—	其他金融資產—流動	—	RMB 2,400	—	RMB 2,400	
	—第 14120907 期	—		—		—		

璋鈺鋼鐵廠股份有限公司及子公司
 期末持有有價證券情形(不含投資子公司、關聯企業及合資控制部分)
 民國 103 年 12 月 31 日

附表三

單位：仟股/新台幣仟元及外幣仟元

持有之公司	有價證券種類及名稱	與有價證券 發行人之關係	帳列科目	期 末				備註
				股數/單位	帳面金額	持股比例 (%)	公允價值 (註一)	
東莞璋泰 公司	股票、股權或債權憑證							
	穩健收益系列理財寶 —4 天滾動	—	其他金融資產—流動	—	RMB 3,000	—	RMB 3,000	
昆山璋全 公司	蘊通財富·日增利 A 款集合理財計劃	—	其他金融資產—流動	—	RMB 5,000	—	RMB 5,000	
	結構性理財產品 —第 14120173 期	—	其他金融資產—流動	—	RMB 2,000	—	RMB 2,000	
	結構性理財產品 —第 14120533 期	—	其他金融資產—流動	—	RMB 2,000	—	RMB 2,000	

註一：有公開市場者，係指財務報導期間結束日之收盤價；無公開市場者，係指淨值。以成本衡量之金融資產係投資未上市櫃公司股票，無活絡市場公開報價，且實際上須以超過合理成本之金額方能取得可驗證之公平價值，因此不列示其公平價值。

璋鈺鋼鐵廠股份有限公司及子公司
被投資公司資訊(不包含大陸被投資公司)
民國 103 年 1 月 1 日至 12 月 31 日

附表五

單位：仟股/新台幣仟元及外幣仟元

投資公司 名稱	被投資公司 名稱	所在地區	主要營業 項目	原始投資金額		期末持有			被投資公司 本期(損)益	本期認列之 投資(損)益	備註
				本期期末	去年年底	股數	比率	帳面金額			
本公司	GOLDSMART	德拉瓦	貿易及控股	NTD 658,057	NTD 658,057	—	72.00%	NTD 878,309	NTD 21,150	NTD 15,228	註一
	CYS(BVI)	英屬維京 群島	貿易及控股	NTD 520,978	NTD 520,978	15,643	100.00%	NTD 734,284	NTD (15,266)	NTD (21,073)	
	LARGE CROWN	薩摩亞	貿易及控股	NTD 200,490	NTD 200,490	6,300	100.00%	NTD 836,877	NTD 99,896	NTD 99,896	
	GOLDEN DAY	德拉瓦	貿易及控股	NTD 266,359	NTD 266,359	—	84.15%	NTD 272,305	NTD (18,158)	NTD (15,279)	
	STEEL ONE	薩摩亞	貿易	NTD 14,548	NTD 14,548	500	100.00%	NTD 23,376	NTD (3,646)	NTD (3,646)	
CYS(BVI)	EVERRICHES	德拉瓦	控股	USD 7,326	USD 7,326	—	65.25%	USD 7,176	USD (630)	USD (421)	註一
	GOLDSMART	德拉瓦	貿易及控股	USD 6,183	USD 6,183	—	28.00%	USD 10,792	USD 698	USD 196	
	GOLDEN DAY	德拉瓦	貿易及控股	USD 1,728	USD 1,728	—	15.85%	USD 1,621	USD (599)	USD (95)	
GOLDEN DAY	EVERRICHES	德拉瓦	控股	USD 3,393	USD 3,393	—	34.75%	USD 3,734	USD (630)	USD (219)	

註一：差異係股權淨值差異攤銷及未實現銷貨毛利。

璋鈺鋼鐵廠股份有限公司
大陸投資資訊
民國 103 年 1 月 1 日至 12 月 31 日

附表六

單位：新台幣仟元及外幣仟元

大陸被投資 公司名稱	主要營業 項目	實收 資本額	投資 方式	本期期初自台 灣匯出累積投 資金額	本期匯出或 收回投資金額		本期期末自台 灣匯出累積投 資金額	被投資公司 本期(損)益	本公司直接或 間接投資之持 股比例	本期認列 投資損益 (註二)	期末投資 帳面價值	截至本期止 已匯回投資 收益
					匯出	收回						
昆山璋全 公司	生產及銷售 辦公家具 及五金件	NTD 659,175	(註一)	NTD 290,610	—	—	NTD 290,610	NTD (37,051)	100.00%	NTD (37,051)	NTD 660,313	—
		USD 20,827		USD 9,182	—	—	USD 9,182	USD (1,223)				
東莞璋泰 公司	生產及銷售 家具、自 行車等配 套用五金 項目	NTD 872,386	(註一)	NTD 274,659	—	—	NTD 274,659	NTD 21,410	100.00%	NTD 21,410	NTD 1,178,061	—
		HKD 213,820		USD 8,678	—	—	USD 8,678	HKD 5,479				
佛山九一 公司	建築、構造 、配套用 高檔建築 五金	NTD 569,700	(註一)	NTD 199,395	—	—	NTD 199,395	NTD 299,207	35.00%	NTD 104,722	NTD 724,662	USD 630
		USD 18,000		USD 6,300	—	—	USD 6,300	USD 9,873				
天津九一 公司	鋼管相關製 品的加工 、製造、 銷售	NTD 144,827	(註一)	—	—	—	—	NTD 27,646	35.00%	NTD 9,676	NTD 84,948	—
		RMB 28,000		—	—	—	—	RMB 5,603				

璋鈺鋼鐵廠股份有限公司
大陸投資資訊
民國 103 年 1 月 1 日至 12 月 31 日

附表六

單位：新台幣仟元及外幣仟元

大陸被投資 公司名稱	主要營業 項目	實收 資本額	投資 方式	本期期初自台 灣匯出累積投 資金額	本期匯出或 收回投資金額		本期期末自台 灣匯出累積投 資金額	被投資公司 本期(損)益	本公司直接或 間接投資之持 股比例	本期認列 投資損益 (註二)	期末投資 帳面價值	截至本期止 已匯回投資 收益
					匯出	收回						
珠海世鋁 公司	研發、生產 及銷售金 屬及塑料 製品	NTD 1,266,000	(註一)	—	—	—	—	NTD (81,612)	4.38%	—	NTD 47,684	—
		USD 40,000		—	—	—	—	RMB (16,541)				

本期期末累計自台灣匯 出赴大陸地區投資金額	經濟部投審會 核准投資金額	依經濟部投審會規定赴 大陸地區投資限額(註三)
NTD 773,463	NTD 1,995,722	註七
USD 24,438	USD 63,056	

註一： 昆山璋全公司、東莞璋泰公司及佛山丸一公司之投資方式，係透過第三地區投資設立公司再投資大陸公司。天津丸一公司則係以佛山丸一公司之自有資金轉投資設立。珠海世鋁公司之投資方式則係透過轉投資第三地區現有公司再投資大陸公司。

註二： 本期認列投資收益，係依據被投資公司所編製經台灣母公司簽證會計師查核簽證之財務報表。

註三： 依經濟部 97 年 8 月 29 日「在大陸地區從事投資或技術合作審查原則」規定計算之限額。

註四： 上表相關數字涉及外幣者，分別以各財務報告日之匯率換算為新台幣。

註五： 民國 94 年度處分廣鑫精密塑膠製品(昆山)有限公司、財榮金屬製品(太倉)有限公司及部分昆山璋全公司股權，列入本期期末累計至台灣匯出赴大陸地區投資金額項下，實際收回金額與匯出累積投資金額差額廣鑫及財榮公司為美金 278 仟元，昆山璋全公司為美金 761 仟元。

註六： 對大陸投資累計金額為 USD63,056 仟元，較累積自台灣匯出投資金額 USD24,438 仟元，差異 USD38,618 仟元，係發行新股交換股權取得大陸投資及直接由境外子公司將獲配之股利或盈餘轉投資。

註七： 本公司係經經濟部工業局核發符合營運總部認定函之企業，因此對大陸投資累計金額並無上限之規定。

關係企業合併財務報告聲明書

本公司民國103年度（自民國103年1月1日至12月31日止）依『關係企業合併營業報告書關係企業合併財務報表及關係報告書編製準則』應納入編製關係企業合併財務報告之公司與依國際會計準則第27號應納入編製母子公司合併財務報告之公司均相同，且關係企業合併財務報告所應揭露相關資訊於前揭母子公司合併財務報告中均已揭露，爰不再另行編製關係企業合併財務報告。

特此聲明

公司名稱：璋鈺鋼鐵廠股份有限公司



負責人：雲 萬 益



中 華 民 國 1 0 4 年 3 月 2 0 日



鼎信聯合會計師事務所

DINKUM & CO., CPAs

台中市西區向上南路一段243號
電話：04-24717486 傳真：04-24717353

No.243, Sec. 1, Xiangshang S. Rd., West Dist., Taichung City 403, Taiwan (R.O.C.)
TEL:886-4-24717486 FAX:886-4-24717353

璋鈺鋼鐵廠股份有限公司及子公司

會計師查核報告

璋鈺鋼鐵廠股份有限公司 公鑒：

璋鈺鋼鐵廠股份有限公司及子公司民國103年12月31日暨102年12月31日及1月1日之合併資產負債表，暨民國103年及102年1月1日至12月31日之合併綜合損益表、合併權益變動表及合併現金流量表，業經本會計師查核竣事。上開合併財務報表之編製係公司管理階層之責任，本會計師之責任則為根據查核結果對上開合併財務報表表示意見。

本會計師係依照『會計師查核簽證財務報表規則』暨『一般公認審計準則』規劃並執行查核工作，以合理確信合併財務報告有無重大不實表達。此項查核工作包括以抽查方式獲取合併財務報告所列金額及所揭露事項之查核證據、評估管理階層編製合併財務報告所用之會計原則及所作之重大會計估計，暨評估合併財務報告整體之表達。本會計師相信此項查核工作可對所表示之意見提供合理之依據。

依本會計師之意見，第一段所述合併財務報表在所有重大方面係依照證券發行人財務報告編製準則暨經金融監督管理委員會認可並發布生效之國際財務報導準則、國際會計準則、解釋及解釋公告編製，足以允當表達璋鈺鋼鐵廠股份有限公司及子公司民國103年12月31日暨102年12月31日及1月1日之合併財務狀況，暨民國103年及102年1月1日至12月31日之合併財務績效與合併現金流量。

璋鈺鋼鐵廠股份有限公司業已編製民國103及102年度之個體財務報告，並經本會計師出具無保留意見之查核報告在案，備供參考。

鼎信聯合會計師事務所

會計師：

邵朝彬



會計師：

林明壽



地址：台中市西區向上南路一段243號

電話：(04)24717486

核准文號：金管證審字第0990072785號

核准文號：(81)台財證(六)第30993號

中華民國 104 年 3 月 20 日

璋鈺鋼鐵廠股份有限公司及子公司

合併資產負債表

民國103年12月31日暨102年12月31日及1月1日



單位：新台幣仟元

代碼	資產	103.12.31		102.12.31(重編後)		102.1.1(重編後)	
		金額	%	金額	%	金額	%
	流動資產						
1100	現金及約當現金(註四、六)	\$ 133,180	3	\$ 301,795	7	\$ 363,002	9
1130	持有至到期日金融資產—流動(註四、六)	-	-	14,666	-	13,861	-
1150	應收票據淨額—非關係人(註四、六、八)	254,945	6	182,051	4	274,182	7
1170	應收帳款淨額—非關係人(註四、六)	815,526	17	649,515	15	576,921	14
1180	應收帳款—關係人(註四、七)	6,239	-	7,996	-	9,278	-
1200	其他應收款(註四、七)	19,898	1	24,860	1	19,239	1
130X	存貨(註四、六)	397,455	8	396,820	9	370,836	9
1410	預付款項(註四)	101,300	2	90,616	2	82,874	2
1476	其他金融資產—流動(註六、八)	670,911	14	605,877	14	515,298	12
1470	其他流動資產(註四)	87	-	88	-	120	-
11XX	流動資產合計	2,399,541	51	2,274,284	52	2,225,611	54
	非流動資產						
1543	以成本衡量之金融資產—非流動(註四、六)	194,260	4	48,923	1	47,737	1
1550	採用權益法之投資(註四、六)	724,662	15	637,910	15	520,256	13
1600	不動產、廠房及設備(註四、六、八)	1,026,789	22	993,526	23	1,032,443	25
1760	投資性不動產淨額(註四、六、八)	309,795	7	313,785	7	255,938	6
1985	長期預付租金(註四、六、八)	46,176	1	44,775	1	43,467	1
1990	其他非流動資產(註四、六)	26,047	-	83,251	1	15,634	-
15XX	非流動資產合計	2,327,729	49	2,122,170	48	1,915,475	46
1XXX	資產總計	\$ 4,727,270	100	\$ 4,396,454	100	\$ 4,141,086	100

代碼	負債及權益	103.12.31		102.12.31(重編後)		102.1.1(重編後)	
		金額	%	金額	%	金額	%
	流動負債						
2100	短期借款(註六)	\$ 1,251,658	26	\$ 1,186,258	27	\$ 1,064,239	26
2110	應付短期票券(註六)	24,989	1	-	-	24,992	1
2150	應付票據—非關係人(註六)	136,303	3	86,428	2	87,261	2
2170	應付帳款—非關係人	21,342	-	34,377	1	47,758	1
2219	其他應付款(註六、七)	86,500	2	78,127	2	90,961	2
2230	當期所得稅負債(註四、六)	12,124	-	5,320	-	3,277	-
2310	預收款項	48,838	1	16,469	-	34,115	1
2320	一年內到期之長期借款(註六)	218,084	5	65,530	1	73,067	2
2399	其他流動負債	1,310	-	1,413	-	870	-
21XX	流動負債合計	1,801,148	38	1,473,922	33	1,426,540	35
	非流動負債						
2540	長期借款(註六)	205,387	4	378,758	9	401,883	10
2570	遞延所得稅負債(註四、六)	139,725	3	103,248	2	54,268	1
2640	應計退休金負債(註四、六)	79,674	2	77,850	2	82,603	2
2670	其他非流動負債	9,300	-	7,622	-	7,280	-
25XX	非流動負債合計	434,086	9	567,478	13	546,034	13
2XXX	負債總計	2,235,234	47	2,041,400	46	1,972,574	48
	歸屬於母公司業主之權益						
3110	普通股股本(註六)	1,203,640	25	1,203,640	27	1,203,640	29
3200	資本公積(註六)	380,463	8	380,463	9	380,254	9
3300	保留盈餘(註六)						
3310	法定盈餘公積	123,082	3	110,423	3	108,770	3
3320	特別盈餘公積	114,326	2	114,326	3	114,326	3
3350	未分配盈餘	526,686	11	527,256	12	400,108	9
3400	其他權益						
3410	國外營運機構財務報表換算之兌換差額(註六)	143,839	4	18,946	-	(88,192)	(2)
31XX	歸屬於母公司業主之權益合計	2,492,036	53	2,355,054	54	2,118,906	51
36XX	非控制權益(註六)	-	-	-	-	49,606	1
3XXX	權益總計	2,492,036	53	2,355,054	54	2,168,512	52
	負債及權益總計	\$ 4,727,270	100	\$ 4,396,454	100	\$ 4,141,086	100

【請參閱後附合併財務報告附註】

董事長：



經理人：



會計主管：



璋鈺鋼鐵廠股份有限公司及子公司

合併綜合損益表

民國103年及102年1月1日至12月31日



單位：新台幣仟元
(每股盈餘：新台幣元)

代 碼	項 目	103年度		102年度(重編後)	
		金 額	%	金 額	%
4000	營業收入淨額(註四、六)	\$ 3,535,477	100	\$ 3,791,923	100
5000	營業成本(註六)	(3,336,233)	(94)	(3,542,304)	(93)
5900	營業毛利	199,244	6	249,619	7
	營業費用(註六)				
6100	推銷費用	(102,502)	(3)	(98,692)	(3)
6200	管理費用	(120,829)	(4)	(112,503)	(3)
6300	研究發展費用	(6,317)	-	(4,164)	-
6000	營業費用合計	(229,648)	(7)	(215,359)	(6)
6900	營業淨利(損)	(30,404)	(1)	34,260	1
	營業外收入及支出(註六)				
7010	其他收入(註六)	61,919	2	63,051	1
7020	其他利益及損失(註六)	(24,311)	(1)	(7,344)	-
7050	財務成本(註六)	(29,726)	(1)	(26,859)	(1)
7060	採用權益法認列之關聯企業 損益之份額(註四、六)	104,722	3	104,475	3
7000	營業外收入及支出合計	112,604	3	133,323	3
7900	稅前淨利	82,200	2	167,583	4
7950	所得稅費用(註四、六)	(34,492)	(1)	(40,755)	(1)
8200	本期淨利	47,708	1	126,828	3
	其他綜合損益(註六)				
8310	國外營運機構財務報表換算 之兌換差額	150,473	4	130,458	3
8360	確定福利計畫精算利益(損失)	(1,709)	-	2,048	-
8399	與其他綜合損益組成部分相 關之所得稅費用	(25,290)	(1)	(22,289)	(1)
8300	本期其他綜合損益(稅後淨額)	123,474	3	110,217	3
8500	本期綜合損益總額	\$ 171,182	4	\$ 237,045	6

【接次頁】

【承前頁】

代 碼	項 目	103年度		102年度(重編後)	
		金 額	%	金 額	%
	淨利歸屬於				
8610	母公司業主	\$ 47,708	1	\$ 127,101	3
8620	非控制權益	-	-	(273)	-
		<u>\$ 47,708</u>	<u>1</u>	<u>\$ 126,828</u>	<u>3</u>
	綜合損益總額歸屬於				
8710	母公司業主	\$ 171,182	5	\$ 235,939	6
8720	非控制權益	-	-	1,106	-
		<u>\$ 171,182</u>	<u>5</u>	<u>\$ 237,045</u>	<u>6</u>
	每股盈餘(註六)				
9750	基 本	<u>\$ 0.40</u>		<u>\$ 1.06</u>	
9850	稀 釋	<u>\$ 0.40</u>		<u>\$ 1.06</u>	

【請參閱後附合併財務報告附註】

董事長：

經理人：

會計主管：



璋鈺鋼鐵廠股份有限公司及子公司

合併權益變動表

民國103年及102年1月1日至12月31日

單位：新台幣仟元

歸屬於母公司業主之權益

項 目	保留盈餘					其他權益	合 計	非控制權益	權益總額
	普通股股本	資本公積	法定盈餘公積	特別盈餘公積	未分配盈餘	國外營運機構 財務報表換算 之兌換差額			
102年1月1日餘額(重編後)	\$ 1,203,640	\$ 380,254	\$ 108,770	\$ 114,326	\$ 400,108	\$ (88,192)	\$ 2,118,906	\$ 49,606	\$ 2,168,512
以前年度盈餘分配									
提列法定盈餘公積	-	-	1,653	-	(1,653)	-	-	-	-
股權變動									
取得或處分子公司股權價值									
與帳面價值差額	-	209	-	-	-	-	209	-	209
非控制權益增減變動	-	-	-	-	-	-	-	(50,712)	(50,712)
102年度淨利	-	-	-	-	127,101	-	127,101	(273)	126,828
102年度其他綜合損益	-	-	-	-	1,700	107,138	108,838	1,379	110,217
102年12月31日餘額(重編後)	1,203,640	380,463	110,423	114,326	527,256	18,946	2,355,054	-	2,355,054
以前年度盈餘分配									
提列法定盈餘公積	-	-	12,659	-	(12,659)	-	-	-	-
普通股現金股利	-	-	-	-	(34,200)	-	(34,200)	-	(34,200)
103年度淨利	-	-	-	-	47,708	-	47,708	-	47,708
103年度其他綜合損益	-	-	-	-	(1,419)	124,893	123,474	-	123,474
103年12月31日餘額	\$ 1,203,640	\$ 380,463	\$ 123,082	\$ 114,326	\$ 526,686	\$ 143,839	\$ 2,492,036	\$ -	\$ 2,492,036

【請參閱後附合併財務報告附註】

董事長：



經理人：



會計主管：



璋鈺鋼鐵廠股份有限公司及子公司

合併現金流量表

民國103年及102年1月1日至12月31日



單位：新台幣仟元

	103年度	102年度(重編後)
營業活動之現金流量		
本期稅前淨利	\$ 82,200	\$ 167,583
調整項目		
折舊費用	79,199	77,439
攤銷費用	5,096	4,896
其他損失	-	59
呆帳費用(迴轉利益)	6,113	(3,069)
利息費用	29,726	26,859
利息收入	(25,441)	(22,247)
股利收入	(1,260)	(957)
處分及報廢不動產、廠房及設備(利益)損失	1,839	(390)
採用權益法認列之關聯企業利益之份額	(104,722)	(104,475)
營業資產及負債之淨變動數		
持有至到期日金融資產－流動	14,802	-
應收票據	(66,758)	95,482
應收帳款	(140,909)	(45,548)
其他應收款	(25,788)	523
存貨	8,960	(17,021)
預付款項及其他流動資產	(5,122)	(15,648)
應付票據	49,875	(1,435)
應付帳款	(14,083)	13
其他應付款	4,497	(21,824)
應計退休金負債	115	(2,704)
預收款項及其他流動負債	30,142	(18,874)
營運產生之現金	(71,519)	118,662
收取之利息	32,157	18,036
收取之股利	58,537	19,661
支付之利息	(29,605)	(26,773)
支付之所得稅	(16,728)	(12,211)
營業活動之淨現金流入(出)	(27,158)	117,375

【接次頁】

【承前頁】

	<u>103年度</u>	<u>102年度(重編後)</u>
投資活動之現金流量		
取得以成本衡量之金融資產－非流動	\$ (71,250)	\$ -
取得不動產、廠房及設備	(67,754)	(64,981)
處分不動產、廠房及設備	1,997	1,770
取得採用權益法之子公司投資	-	(50,758)
其他金融資產－流動(增加)減少	500	(47,766)
其他非流動資產增加	(16,505)	(70,739)
投資活動之淨現金流出	<u>(153,012)</u>	<u>(232,474)</u>
籌資活動之現金流量		
短期借款增加	42,646	106,696
應付短期票券增加(減少)	25,000	(25,000)
舉借長期借款	265,788	11,569
償還長期借款	(292,555)	(47,712)
其他非流動負債增加	1,165	579
發放現金股利	(34,200)	-
籌資活動之淨現金流入	<u>7,844</u>	<u>46,132</u>
匯率變動對現金及約當現金之影響	<u>3,711</u>	<u>7,760</u>
本期現金及約當現金減少數	(168,615)	(61,207)
期初現金及約當現金餘額	<u>301,795</u>	<u>363,002</u>
期末現金及約當現金餘額	<u>\$ 133,180</u>	<u>\$ 301,795</u>

【請參閱後附合併財務報告附註】

董事長：



經理人：



會計主管：



璋鈺鋼鐵廠股份有限公司及子公司

合併財務報告附註

民國103年及102年1月1日至12月31日

(除另予註明外，所有金額均以新台幣仟元為單位)



一、公司沿革

璋鈺鋼鐵廠股份有限公司（以下簡稱本公司）設立於民國70年12月，登記地址為彰化縣伸港鄉新港村新港路60-2號，主要經營冷軋、熱軋、鍍鋅、烤漆等鐵板之裁剪、加工買賣及家具、裝設品之製造批發零售業務。本公司股票於民國88年5月25日經核准公開發行。

二、通過財務報告之日期及程序

本合併財務報告於民國104年3月20日本公司董事會核准並通過發布。

三、新發布及修訂準則及解釋之適用

(一) 會計政策變動

合併公司為提升經營成效並迅速反應經營成果，於民國102年11月8日經董事會決議於民國103年1月1日改變會計政策，存貨計價方式由月加權平均法改為移動平均法。

前期影響彙總如下：

	重編前金額	存貨評價 方式之調整	重編後金額
<u>資產、負債及權益之影響</u>			
<u>102年12月31日</u>			
資產			
存貨	\$ 397,093	\$ (273)	\$ 396,820
保留盈餘			
未分配盈餘	527,529	(273)	527,256
<u>102年1月1日</u>			
資產			
存貨	371,618	(782)	370,836
保留盈餘			
未分配盈餘	400,890	(782)	400,108
<u>綜合損益之影響</u>			
<u>102年度</u>			
營業成本	\$ 3,542,813	\$ (509)	\$ 3,542,304
本期淨利	126,319	509	126,828
本期綜合損益總額	236,536	509	237,045
淨利影響歸屬於：			
本公司業主	\$ 126,592	\$ 509	\$ 127,101
非控制權益	(273)	-	(273)
	<u>\$ 126,319</u>	<u>\$ 509</u>	<u>\$ 126,828</u>

	重編前金額	存貨評價 方式之調整	重編後金額
綜合損益總額影響歸屬於：			
本公司業主	\$ 235,430	\$ 509	\$ 235,939
非控制權益	1,106	-	1,106
	<u>\$ 236,536</u>	<u>\$ 509</u>	<u>\$ 237,045</u>
<u>每股盈餘之影響（元）</u>			
<u>102年度</u>			
基本每股盈餘	\$ 1.05	\$ 0.01	\$ 1.06
稀釋每股盈餘	\$ 1.05	\$ 0.01	\$ 1.06
<u>現金流量之影響</u>			
<u>102年度</u>			
營業活動淨現金流入（流出）	\$ -	\$ -	\$ -
現金及約當現金淨增加（減少）	-	-	-

(二) 尚未生效之證券發行人財務報告編製準則及2013年版國際財務報導準則（IFRS）、國際會計準則（IAS）、解釋（IFRIC）及解釋公告（SIC）

依據金融監督管理委員會（以下稱「金管會」）發布之金管證審字第1030029342號及金管證審字第1030010325號函，本公司及由本公司所控制個體（以下簡稱合併公司）應自民國104年起開始適用業經國際會計準則理事會（IASB）發布且經金管會認可之2013年版IFRS、IAS、IFRIC及SIC（以下稱「IFRSs」）及相關證券發行人財務報告編製準則修正規定。

新發布／修正／修訂準則及解釋	IASB 發布之生效日（註1）
國際財務報導準則之修正「國際財務報導準則之改善－對國際會計準則第39號之修正（2009年）」	2009年1月1日或2010年1月1日
國際會計準則第39號之修正「嵌入式衍生工具」	於2009年6月30日以後結束之年度期間生效
「國際財務報導準則之改善（2010年）」	2010年7月1日或2011年1月1日
「2009年-2011年週期之國際財務報導準則年度改善」	2013年1月1日
國際財務報導準則第1號之修正「國際財務報導準則第7號之比較揭露對首次採用者之有限度豁免」	2010年7月1日
國際財務報導準則第1號之修正「嚴重高度通貨膨脹及首次採用者固定日期之移除」	2011年7月1日
國際財務報導準則第1號之修正「政府貸款」	2013年1月1日
國際財務報導準則第7號之修正「揭露－金融資產及金融負債之互抵」	2013年1月1日
國際財務報導準則第7號之修正「揭露－金融資產之移轉」	2011年7月1日

新發布／修正／修訂準則及解釋	IASB 發布之生效日(註 1)
國際財務報導準則第10號「合併財務報表」	2013年1月1日
國際財務報導準則第11號「聯合協議」	2013年1月1日
國際財務報導準則第12號「對其他個體之權益之揭露」	2013年1月1日
國際財務報導準則第10號、國際財務報導準則第11號及國際財務報導準則第12號之修正「合併財務報表、聯合協議及對其他個體之權益之揭露：過渡規定指引」	2013年1月1日
國際財務報導準則第10號、國際財務報導準則第12號及國際會計準則第27號之修正「投資個體」	2014年1月1日
國際財務報導準則第13號「公允價值衡量」	2013年1月1日
國際會計準則第1號之修正「其他綜合損益項目之表達」	2012年7月1日
國際會計準則第12號之修正「遞延所得稅：標的資產之回收」	2012年1月1日
國際會計準則第19號之修訂「員工福利」	2013年1月1日
國際會計準則第28號之修訂「投資關聯企業及合資」	2013年1月1日
國際會計準則第32號之修正「金融資產及金融負債之互抵」	2014年1月1日
國際財務報導解釋第20號「露天礦場於生產階段之剝除成本」	2013年1月1日

註 1：除另註明外，上述新／修正／修訂準則或解釋係於各該日期以後開始之年度期間生效。

本公司認為除下列說明外，適用上述2013年版IFRSs及相關證券發行人財務報告編製準則將不致造成合併公司會計政策之重大變動：

1. 國際財務報導準則第12號「對其他個體權益之揭露」

新準則係針對子公司、聯合協議、關聯企業及未納入合併報表之結構型個體之權益規定較為廣泛之揭露內容。

2. 國際財務報導準則第13號「公允價值衡量」

國際財務報導準則第13號「公允價值衡量」提供公允價值衡量指引，該準則定義公允價值、建立衡量公允價值之架構，並規定公允價值衡量之揭露。此外，該準則規定之揭露內容較現行準則更為廣泛，例如，現行準則僅要求以公允價值衡量之金融工具須按公允價值三層級揭露，依照IFRS 13「公允價值衡量」規定，適用該準則之所有資產及負債皆須提供前述揭露。

國際財務報導準則第13號之衡量規定係自民國104年起推延適用。

3. 國際會計準則第1號「其他綜合損益項目之表達」之修正

依修正之準則規定，其他綜合損益項目須按性質分類且分組為(1)不重分類至損益之項目及(2)後續可能重分類至損益之項目。相關所得稅亦應按相同基礎分組。適用該修正規定前，並無上述分組之強制規定。

合併公司將於民國104年適用上述修正編製合併綜合損益表，不重分類至損益之項目預計將包含確定福利之精算損益。後續可能重分類至損益之項目預計將包含國外營運機構財務報表換算之兌換差額。

4. 國際會計準則第19號「員工福利」

「淨利息」將取代適用修訂準則前之利息成本及計畫資產之預期報酬，並以淨確定福利負債(資產)乘以折現率決定淨利息。修訂後國際會計準則第19號除了改變確定福利成本之表達，並規定更廣泛之揭露。

截至民國103年12月31日及1月1日，合併公司因上述準則之追溯適用之主要影響為應計退休金負債應分別調整增加675仟元及660仟元及未分配盈餘應分別調整減少560仟元及548仟元。

民國104年首次適用修訂後國際會計準則第19號，合併公司於編製民國104年度合併財務報告時，將選擇不揭露民國103年比較期間之確定福利義務敏感度分析。

(三) 國際會計準則理事會已發布但尚未經金管會認可之IFRSs

合併公司未適用下列業經國際會計準則理事會發布但尚未經金管會認可之IFRSs。截至本合併財務報告通過發布日止，金管會尚未發布生效日。

新發布／修正／修訂準則及解釋	IASB 發布之生效日(註1)
「2010-2012週期之國際財務報導準則年度改善」	2014年7月1日(註2)
「2011-2013週期之國際財務報導準則年度改善」	2014年7月1日
「2012-2014週期之國際財務報導準則年度改善」	2016年1月1日(註4)
國際財務報導準則第9號「金融工具」	2018年1月1日
國際財務報導準則第9號及國際財務報導準則第7號之修正「強制生效日及過渡揭露」	2018年1月1日
國際財務報導準則第10號及國際會計準則第28號之修正「投資者與其關聯企業或合資間之資產出售或投入」	2016年1月1日(註3)
國際財務報導準則第10號、國際財務報導準則第12號及國際會計準則第28號之修正「投資個體：合併報表例外規定之適用」	2016年1月1日
國際財務報導準則第11號之修正「聯合營運權益之取得」	2016年1月1日
國際財務報導準則第14號「管制遞延帳戶」	2016年1月1日
國際財務報導準則第15號「來自客戶合約之收入」	2017年1月1日
國際會計準則第1號之修正「揭露計畫」	2016年1月1日
國際會計準則第16號及國際會計準則第38號之修正「可接受之折舊及攤銷方法之闡釋」	2016年1月1日
國際會計準則第16號及國際會計準則第41號之修正「農業：生產性植物」	2016年1月1日

新發布／修正／修訂準則及解釋	IASB 發布之生效日(註 1)
國際會計準則第19號之修正「確定福利計畫：員工提撥金」	2014年7月1日
國際會計準則第36號之修正「非金融資產可回收金額之揭露」	2014年1月1日
國際會計準則第39號之修正「衍生工具之合約更替及避險會計之繼續」	2014年1月1日
國際財務報導解釋第21號「公課」	2014年1月1日

註 1：除另註明外，上述新／修正／修訂準則或解釋係於各該日期以後開始之年度期間生效。

註 2：給與日於 2014 年 7 月 1 日以後之股份基礎給付交易開始適用國際財務報導準則第 2 號之修正；收購日於 2014 年 7 月 1 日以後之企業合併開始適用國際財務報導準則第 3 號之修正；國際財務報導準則第 13 號於修正時即生效。其餘修正係適用於 2014 年 7 月 1 日以後開始之年度期間。

註 3：推延適用於 2016 年 1 月 1 日以後開始之年度期間所發生之交易。

註 4：除國際財務報導準則第 5 號之修正採推延適用外，其餘修正係適用於 2016 年 1 月 1 日以後開始之年度期間。

除下列說明外，適用上述新發布／修正／修訂準則或解釋將不致造成合併公司會計政策之重大變動：

1. 國際財務報導準則第9號「金融工具」

金融資產之認列及衡量

就金融資產方面，所有原屬於國際會計準則第39號「金融工具：認列與衡量」範圍內之金融資產後續衡量係以攤銷後成本衡量或以公允價值衡量。國際財務報導準則第9號對金融資產之分類規定如下。

合併公司投資之債務工具，若其合約現金流量完全為支付本金及流通在外本金金額之利息，分類及衡量如下：

- (1) 以收取合約現金流量為目的之經營模式而持有該金融資產，則該金融資產係以攤銷後成本衡量。此類金融資產後續係按有效利率認列利息收入於損益，並持續評估減損，減損損益認列於損益。
- (2) 藉由收取合約現金流量與出售金融資產而達成目的之經營模式而持有該金融資產，則該金融資產係以透過其他綜合損益按公允價值衡量。此類金融資產後續係按有效利率認列利息收入於損益，並持續評估減損，減損損益與兌換損益亦認列於損益，其他公允價值變動則認列於其他綜合損益。於該金融資產除列或重分類時，原先累積於其他權益之公允價值變動應重分類至損益。

合併公司投資非屬前述條件之金融資產，係以公允價值衡量，公允價值變動認列於損益。惟合併公司得選擇於原始認列時，將非持有供交易之權益投資指定為透過其他綜合損益按公允價值衡量。此類金融資產除股利收益認列於損益外，其他相關利益及損失係認列於其他綜合損益，後續無須評估減損，累積於其他綜合損益之公允價值變動亦不重分類至損益。

金融資產之減損

國際財務報導準則第9號改採用「預期信用損失模式」認列金融資產之減損。以攤銷後成本衡量之金融資產、強制透過其他綜合損益按公允價值衡量之金融資產、應收租賃款、國際財務報導準則第15號「來自客戶合約之收入」產生之合約資產或放款承諾及財務保證合約，係認列備抵信用損失。若前述金融資產之信用風險自原始認列後並未顯著增加，則備抵信用損失係按未來12個月之預期信用損失衡量。若前述金融資產之信用風險自原始認列後已顯著增加且非低信用風險，則其備抵信用損失係按剩餘存續期間之預期信用損失衡量。但未包括重大財務組成部分之應收帳款必須按存續期間之預期信用損失衡量備抵信用損失。

2. 國際會計準則第36號「非金融資產可回收金額之揭露」之修正

國際會計準則理事會於發布國際財務報導準則第13號「公允價值衡量」時，同時修正國際會計準則第36號「資產減損」之揭露規定，導致合併公司須於每一報導期間增加揭露資產或現金產生單位之可回收金額。本次國際會計準則第36號之修正係釐清合併公司僅須於認列或迴轉減損損失當期揭露該等可回收金額。此外，若可回收金額係以現值法計算之公允價值減處分成本衡量，合併公司須增加揭露所採用之折現率。

3. 國際會計準則第16號及第38號之修正「可接受之折舊及攤銷方法之闡釋」

企業應採用適當之折舊及攤銷方法以反映其消耗該不動產、廠房及設備與無形資產未來經濟效益之預期型態。

國際會計準則第16號「不動產、廠房及設備」之修正規定，收入並非衡量不動產、廠房及設備折舊費用之適當基礎，且該修正並未提供得以收入為基礎提列折舊費用之例外規定。

除上述影響外，截至本合併財務報告通過發布日止，合併公司仍持續評估其他準則、解釋之修正對財務狀況與經營結果之影響，相關影響待評估完成時予以揭露。

四、重大會計政策之彙總說明

(一) 遵循聲明

本合併財務報告係依照證券發行人財務報告編製準則及經金管會認可並發布生效之IFRSs編製。

(二) 編製基礎

除以公允價值衡量之金融工具外，本合併財務報告係依歷史成本基礎編製，歷史成本通常係依取得資產所支付對價之公允價值決定。

(三) 資產與負債區分流動與非流動之標準

流動資產包括主要為交易目的而持有之資產、預期於財務報導期間結束日後十二個月內實現之資產及現金及約當現金，但不包括於財務報導期間結束日後逾十二個月用以交換、清償負債或受有其他限制者；不動產、廠房及設備、投資性不動產、無形資產及其他不屬於流動資產之資產為非流動資產。流動負債包括主要為交易目的而持有之負債、預期於財務報導期間結束日後十二個月內到期清償之負債（即使

於財務報導期間結束日後至財務報告發布前已完成長期性之再融資或重新安排付款協議，亦屬流動負債)，以及不能無條件將清償期限遞延至財務報導期間結束日後至少十二個月之負債；負債不屬於流動負債者為非流動負債。

(四) 合併基礎

1. 合併報告編製原則

本合併財務報告包含本公司及由本公司所控制個體(即子公司)之財務報表。控制係指本公司可主導某一個體之財務及營運政策之權力，以從其相關營運活動中獲取利益。

合併綜合損益表已適當納入被收購或被處分子公司於當年度自收購生效日起或至處分生效日止之營運損益。取得共同控制下之股權投資者，取得年度之費損自始即已合併。

子公司之財務報表業已適當調整，俾使其會計政策與本公司所使用之會計政策一致。

本公司合併個體間之重大交易、餘額、收益及費損業已於合併時全數銷除。

子公司之綜合損益總額係歸屬至本公司業主及非控制權益，即使非控制權益因而成為虧損餘額。

當對子公司所有權權益之變動未導致本公司喪失對子公司之控制時，此變動係以權益交易處理。為反映本公司及非控制權益對子公司相對權益之變動，已予調整其帳面金額。非控制權益之調整數與所支付或收取對價公允價值間之差額，係直接認列於權益，並歸屬於本公司業主。

2. 列入合併財務報告編製主體如下：

投資公司名稱	子公司名稱	業務性質	所持股權百分比		
			103.12.31	102.12.31	102.1.1
本公司	英屬維京 CHANG YEE STEEL CO., LTD. (以下簡稱 CYS(BVI))	貿易及控股	100.00%	100.00%	100.00%
本公司	GOLDEN DAY HOLDINGS LLC (以下簡稱 GOLDEN DAY)	投資及控股	84.15%	84.15%	84.15%
本公司	GOLDSMART HOLDING L. L. C. (以下簡稱 GOLDSMART)	貿易及控股	72.00%	72.00%	72.00%
本公司	STEEL ONE CO., LTD. (SAMOA) (以下簡稱 STEEL ONE)	貿易	100.00%	100.00%	100.00%
本公司	LARGE CROWN LIMITED(SAMOA) (以下簡稱 LARGE CROWN)	投資及控股	100.00%	100.00%	100.00%
本公司	璋昆國際股份有限公司 (以下簡稱 璋昆國際公司)	批發	-	(註 1)	100.00%
CYS(BVI)	GOLDEN DAY	投資及控股	15.85%	15.85%	-
CYS(BVI)	EVERRICHES ENTERPRISE L. L. C. (以下簡稱 EVERRICHES)	投資及控股	65.25%	65.25%	65.25%
CYS(BVI)	璋全五金製品(昆山)有限公司 (以下簡稱 昆山璋全公司)(註 2)	電子專用設備、工具模、辦公家具之製造及銷售	17.39%	17.39%	17.39%
CYS(BVI)	GOLDSMART	貿易及控股	28.00%	28.00%	28.00%
GOLDEN DAY	EVERRICHES	投資及控股	34.75%	34.75%	34.75%

投資公司名稱	子公司名稱	業務性質	所持股權百分比		
			103.12.31	102.12.31	102.1.1
GOLDEN DAY	昆山璋全公司	電子專用設備、工具模、辦公家具之製造及銷售	31.11%	31.11%	31.11%
EVERRICHES	昆山璋全公司	電子專用設備、工具模、辦公家具之製造及銷售	51.50%	51.50%	51.50%
GOLDSMART	東莞璋泰五金製品有限公司 (以下簡稱 東莞璋泰公司)	生產和銷售家具、自行車等配套用五金項目	100.00%	100.00%	100.00%

註1：璋昆國際公司已於民國102年4月1日辦理清算。

註2：萬益五金製品(昆山)有限公司已於民國102年1月25日變更登記為璋全五金製品(昆山)有限公司。

(五) 外幣

合併公司內每一個體之財務報表所列項目，係以該個體功能性貨幣衡量，本合併財務報告係以本公司之功能性貨幣新台幣作為表達貨幣編製。

編製合併公司之各個體財務報告時，以個體功能性貨幣以外之貨幣交易者，依交易日匯率換算為功能性貨幣記錄。於財務報導期間結束日時，外幣貨幣性項目以收盤匯率換算，兌換差額於發生當年度認列為損益。以公允價值衡量之外幣非貨幣性項目，按決定公允價值當日之匯率換算產生之兌換差額列為當年度損益，惟屬公允價值變動認列於其他綜合損益者，其產生之兌換差額列於其他綜合損益。以歷史成本衡量之外幣非貨幣性項目係以交易日之匯率換算，不再重新換算。

於編製合併財務報告時，合併公司國外營運機構之資產及負債以每一財務報導期間結束日匯率換算為表達貨幣新台幣。收益及費損項目係以當期平均匯率換算，所產生之兌換差額認列為其他綜合損益，並累計於權益項下之國外營運機構財務報表換算之兌換差額，並適當歸屬予本公司業主及非控制權益。

在處分國外營運機構並構成對該國外營運機構喪失控制、聯合控制或重大影響時，所有與該國外營運機構相關可歸屬於本公司業主之權益將重分類為損益。

在部分處分包含於國外營運機構之子公司未構成對該子公司喪失控制時，係按比例將認列於其他綜合損益之累計兌換差額重新歸屬予該子公司之非控制權益，而不認列為損益。在其他任何部分處分國外營運機構之情況下，即合併公司對關聯企業或聯合控制個體之所有權權益減少，惟未喪失重大影響或聯合控制，則認列於其他綜合損益之累計兌換差額則按處分比例重分類至損益。

(六) 約當現金

約當現金係可隨時轉換成定額現金，且價值變動甚小之短期並具高度流動性之投資。

(七) 金融工具

金融資產與金融負債係於本公司成為該金融工具合約條款之一方時認列。

金融資產與金融負債原始認列時，係按公允價值衡量。原始認列時，直接可歸屬於金融資產與金融負債(除分類為透過損益按公允價值衡量之金融資產及金融負債外)取得或發行之交易成本，係從該金融資產或金融負債之公允價值加計或減除。

直接可歸屬於透過損益按公允價值衡量之金融資產及金融負債之交易成本，則立即認列為損益。

1. 金融資產

所有慣例交易金融資產之認列與除列，採交易日會計處理。

(1) 金融資產之種類

金融資產係分為透過損益按公允價值衡量之金融資產、持有至到期日投資、備供出售金融資產與放款及應收款四類。該分類係於金融資產原始認列時視其性質及目的而決定。

合併公司所持有之金融資產種類如下：

A. 透過損益按公允價值衡量之金融資產

透過損益按公允價值衡量之金融資產若屬於活絡市場無市場報價且其公允價值無法可靠衡量之權益工具投資，及與此種無報價權益工具連結且須以交付該等權益工具交割之衍生工具，後續係以成本減除減損損失後之金額衡量，並單獨列為「以成本衡量之金融資產」。該等金融資產於後續能可靠衡量公允價值時，係按公允價值再衡量，其帳面金額與公允價值間之差額認列於損益。

B. 備供出售金融資產

備供出售金融資產係非衍生金融資產被指定為備供出售，或未被分類為放款及應收款、持有至到期日投資或透過損益按公允價值衡量之金融資產。

備供出售金融資產若屬「無活絡市場公開報價且公允價值無法可靠衡量」之權益投資，係於財務報導期間結束日以成本減除減損損失後之金額衡量，並列報於「以成本衡量之金融資產」之單行項目。

C. 持有至到期日金融資產

持有至到期日金融資產係指具有固定或可決定之收取金額及固定到期日，且合併公司有積極意圖及能力持有至到期日之非衍生金融資產。持有至到期日金融資產於原始認列後，係以有效利息法減除任何減損損失之攤銷後成本衡量。

D. 放款及應收款

放款及應收款係指無活絡市場公開報價，且具固定或可決定付款金額之非衍生性金融資產。放款及應收款係以有效利息法計算之攤銷後成本減除減損損失後之金額衡量，惟短期應收款項之利息認列不具重大性之情況除外。

(2) 有效利息法

有效利息法係指計算金融資產之攤銷後成本並將利息收入分攤於相關期間之方法。有效利率係指於金融工具預期存續期間或適當之較短期間，將估計未來現金收取金額折現後，恰等於原始認列時淨帳面金額之利率。

(3) 金融資產減損

除透過損益按公允價值衡量之金融資產外，其他金融資產係於每一報導期間結束日評估減損，當有客觀證據顯示，因金融資產原始認列後發生之單一或多項損失事項，致使金融資產之估計未來現金流量受損失者，該金融資產即已發生減損。

針對某些種類之金融資產，如應收帳款，該資產經個別評估未有減損後，另再以組合基礎評估減損。應收款組合之客觀減損證據可能包含合併公司過去收款經驗、該組合超過平均授信期間之延遲付款增加情況，以及與應收款拖欠有關之觀察全國性或區域性經濟情勢變化。

以攤銷後成本衡量之金融資產，認列之減損損失金額係該資產之帳面金額與估計未來現金流量按該金融資產原始有效利率折現之現值間之差額。

以成本衡量之金融資產之減損損失金額係該資產帳面金額與估計未來現金流量按類似金融資產之現時市場報酬率折現之現值間之差額。此種減損損失於後續期間不得迴轉。

所有金融資產之減損損失係直接自金融資產之帳面金額中扣除，惟應收帳款係藉由備抵帳戶調降其帳面金額。當判斷應收帳款無法收回時，係沖銷備抵帳戶。原先已沖銷而後續收回之款項則貸記備抵帳戶。備抵帳戶帳面金額之變動認列於損益。

當金融資產以攤銷後成本衡量時，若後續期間減損損失金額減少，且該減少客觀地連結至認列減損後發生之事項，則先前認列之減損損失予以迴轉認列於損益，惟該投資於減損迴轉日之帳面金額不得大於若未認列減損情況下應有之攤銷後成本。

(4) 金融資產之除列

合併公司僅於對來自該資產現金流量之合約權利終止，或已移轉金融資產且該資產所有權幾乎所有之風險及報酬已移轉予其他企業時，始將金融資產除列。

金融資產整體除列時，其帳面金額與已收取或可收取對價加計認列於其他綜合損益之任何累計利益或損失之總和間之差額係認列於損益。

2. 金融負債

(1) 金融負債

透過損益按公允價值衡量之金融負債係指持有供交易金融負債或原始認列時被指定為透過損益按公允價值衡量之負債。分類為持有供交易之金融負債係除依避險會計被指定為避險工具外之衍生工具，於原始認列時按公允價值衡量，相關交易成本認列為當期損益，續後按公允價值衡量，其公允價值之變動認列於當期損益。

除上列外，其他金融負債係按攤銷後成本衡量。

(2) 金融負債之除列

公司僅於義務解除、取消或失效時，始將金融負債除列。

除列金融負債時，其帳面金額與所支付或應支付對價總額間之差額係認列於損益。

(八) 存 貨

合併公司存貨包括商品、原料、在製品及製成品，存貨以取得成本為入帳基礎，成本計算採用移動平均法，實際產能低於正常產能之未分攤固定費用轉列當期銷貨成本。

存貨以成本與淨變現價值孰低衡量，比較成本與淨變現價值孰低時，除同類別存貨外以個別項目逐項比較，淨變現價值係指在正常情況下之估計售價減除至完工尚需投入之成本及銷售費用後之餘額。

(九) 採用權益法之投資

合併公司採用權益法處理對關聯企業之投資。

關聯企業係指本公司對其具有重大影響，但非屬子公司之個體。而重大影響係指參與被投資者財務及營運政策決策的權力，但非控制或聯合控制該等政策。

關聯企業之經營結果及資產與負債係按權益法納入合併財務報告。在權益法下，投資關聯企業原始係依成本認列，其後帳面金額則依合併公司所享有關聯企業之損益及其他綜合損益份額與利潤分配予以調整。此外，合併公司亦按持股比例認列關聯企業權益之變動。

取得成本超過於合併公司於取得日所享有關聯企業可辨認資產及負債淨公允價值份額之部分，係認列為商譽，包含於投資之帳面金額中。若取得日所享有關聯企業可辨認資產及負債淨公允價值份額超過取得成本之部分，於重評估後立即認列為利益。

合併公司於評估減損時，係將投資之整體帳面金額（含商譽）視為單一資產，比較可回收金額（使用價值或公允價值減出售成本孰高者）與帳面金額，進行減損測試，所認列之減損損失將包含於投資之帳面金額。任何減損損失之迴轉，於該投資之可回收金額後續增加之範圍內認列。

合併公司若未按持股比例認購關聯企業發行之新股，致使持股比例發生變動，並因而使投資之股權淨值發生增減時，其增減數調整資本公積及採用權益法之投資。惟若未按持股比例認購或取得致使對關聯企業之所有權權益減少者，於其他綜合損益中所認列與該關聯企業有關之金額按減少比例重分類，其會計處理之基礎係與關聯企業若直接處分相關資產或負債所必須遵循之基礎相同。

合併公司與關聯企業間交易所產生之損益，僅在與本公司對其權益無關之範圍內，認列於合併財務報告。

(十) 不動產、廠房及設備

不動產、廠房及設備係用於商品或勞務之生產或提供、出租予他人或供管理目的而持有且預期使用超過一年之有形項目，於符合未來經濟效益很有可能流入本公司以及成本能可靠衡量之條件時，以成本衡量認列，後續以成本減除累計折舊及累計減損損失後之金額衡量。

建造中之不動產、廠房及設備係以成本減除累計減損損失後之金額認列。該等資產於完工並達預期使用狀態時，分類至不動產、廠房及設備之適當類別，折舊與其他同類別資產之提列基礎相同，並於該等資產達預期使用狀態時開始提列。

自有土地不提列折舊。

合併公司採直線基礎提列折舊，即於資產預計耐用年限內平均分攤資產成本減除殘值後之餘額，並且至少於每一財務報導期間結束日對估計耐用年限、殘值及折

舊方法進行檢視。會計估計變動之影響係依據國際會計準則第8號「會計政策、會計估計變動及錯誤」以推延方式處理。

於處分或預期無法由使用或處分產生未來經濟效益時，將不動產、廠房及設備除列。除列不動產、廠房及設備所產生之利益或損失金額，係淨處分價款與該資產帳面金額間差額，並且認列於當期損益。

(十一) 投資性不動產

投資性不動產係為賺取租金或資本增值或兩者兼具而持有之不動產。投資性不動產亦包括目前尚未決定未來用途所持有之土地，故將其視為獲取資本增值所持有。

投資性不動產原始以成本衡量，後續以成本減除累計折舊及累計減損損失後之金額衡量。

建造中之投資性不動產係以成本減除累計減損損失後之金額認列。成本包括專業服務費用，且對於符合要件資產尚包括依據國際會計準則第23號「借款成本」予以資本化之金額。該等資產於達預期使用狀態時開始提列。

合併公司採直線基礎提列折舊，即於投資性不動產預計耐用年限內平均分攤資產成本減除殘值後之餘額。

於處分或永久不再使用且預期無法由處分產生未來經濟效益時將投資性不動產除列。除列投資性不動產所產生之利益或損失金額，係淨處分價款與該資產帳面金額間之差異，並且認列於當期損益。

(十二) 有形資產之減損

合併公司於每一財務報導期間結束日評估是否有任何跡象顯示有形資產可能已減損。若有任一減損跡象存在，則估計該資產之可回收金額。倘無法估計個別資產之可回收金額，合併公司估計該資產所屬現金產生單位之可回收金額。若共用資產可依合理一致之基礎分攤至現金產生單位時，則分攤至個別之現金產生單位，反之，則分攤至可依合理一致之基礎分攤之最小現金產生單位群組。

可回收金額為公允價值減出售成本與其使用價值之較高者。評估使用價值時，係將估計未來現金流量以稅前折現率加以折現，該折現率係反映現時市場對貨幣時間價值及尚未用以調整未來現金流量估計數之資產特定風險之評估。

個別資產或現金產生單位之可回收金額若低於其帳面金額時，將該資產或現金產生單位之帳面金額調減至其可回收金額。

當減損損失於後續迴轉時，該資產或現金產生單位之帳面金額調增至修訂後之可回收金額，惟增加後之帳面金額以不超過該資產或現金產生單位若未於以前年度認列減損損失時所決定之帳面金額。減損損失之迴轉係認列於損益。

(十三) 負債準備

合併公司因過去事件負有現時義務，且很有可能須清償該義務，並對該義務之金額能可靠估計時，認列負債準備。

認列為負債準備之金額係考量義務之風險及不確定性，而為財務報導期間結束日償清義務所需支出之最佳估計。若負債準備係以清償該現時義務之估計現金流量衡量，其帳面金額係為該等現金流量之現值。

當清償負債準備所需支出之一部分或全部預期可自另一方歸墊，於幾乎確定可收到該歸墊，且其金額能可靠衡量時，將歸墊認列為資產。

(十四) 退職後福利

屬確定提撥退休計畫者，係於員工提供服務期間，就應提撥之數額認列為當年度費用；屬確定福利退休計畫者，則按精算結果認列退休福利成本。

在確定福利退休計畫下，提供退休福利之成本係使用預計單位福利法決定，並於年度結束日進行精算評價。精算損益係於發生期間立即全數認列為其他綜合損益，並即報導於保留盈餘中。

(十五) 收入認列

收入係按已收或應收對價之公允價值衡量，並扣除估計之客戶退貨、折扣及其他類似之折讓。

1. 商品之銷售

銷售商品係於下列條件完全滿足時認列收入：(1)合併公司已經將商品所有權之重大風險及報酬移轉予買方；(2)合併公司對於已經出售之商品既不持續參與管理，亦未維持有效控制；(3)收入金額能可靠衡量；(4)與交易有關之經濟效益很有可能流入合併公司；及(5)與交易有關之已發生或將發生之成本能可靠衡量。

去料加工時，加工產品所有權之重大風險及報酬並未移轉，是以去料時不作銷貨處理。

具體而言，銷售商品收入係於商品交付且法定所有權移轉時認列。

2. 勞務之提供

勞務收入係於勞務提供時予以認列。

依合約提供勞務所產生之收入，係按合約完成程度予以認列。

3. 股利收入及利息收入

投資所產生之股利收入係於股東收款之權利確立時認列，惟前提係與交易有關之經濟效益很有可能流入合併公司，且收入金額能可靠衡量。

金融資產之利息收入係於經濟效益很有可能流入合併公司，且收入金額能可靠衡量時認列。利息收入係依時間之經過按流通在外本金與所適用之有效利率採應計基礎認列。

(十六) 政府補助

政府補助僅於可合理確信合併公司將遵循政府補助所附加之條件，且將可收到該項補助時，使予以認列。

政府補助係於其意圖補償之相關成本於合併公司認列為費用之期間內，按有系統之基礎認列於損益。以合併公司應購買、建造或其他方式取得非流動資產為條件之政府補助係認列為遞延收入，並以合理且有系統之基礎於相關資產耐用年限期間

轉列損益。以合併公司應購買、建造或以其他方式取得非流動資產為條件之政府補助係認列為該非流動資產帳面金額之減項，並透過減少非流動資產之折舊或攤銷費用，於該資產耐用年限內將補助列為損益。

若政府補助係用於補償已發生之費用或損失，或係以給與合併公司立即財務支援為目的且無未來相關成本，則於其可收取之期間認列於損益。

(十七) 借款成本

直接可歸屬於取得、建造或生產符合要件之資產之借款成本，係作為該資產成本之一部分，直到該資產達到預定使用或出售狀態之幾乎所有必要活動已完成為止。

特定借款如於符合要件之資本支出發生前進行暫時投資而賺取之投資收入，係自符合資本化條件之借款成本中減除。

除上述外，所有其他借款成本係於發生當期認列為損益。

(十八) 租 賃

當租賃條款係移轉附屬於資產所有權之幾乎所有風險與報酬予承租人，則將其分類為融資租賃。所有其他租賃則分類為營業租賃。

1. 合併公司為出租人

營業租賃之租賃收益係按直線基礎於相關租賃期間內認列為收益，除非另一種有系統之基礎更能代表出租資產使用效益消耗之時間型態。

2. 合併公司為承租人

營業租賃給付係按直線基礎於租賃期間內認列為費用，除非另一種有系統之基礎更能代表使用者效益之時間型態。

(十九) 所 得 稅

所得稅費用係當期所得稅及遞延所得稅之總和。

1. 當期所得稅

當期所得稅係以當年度課稅所得為基礎。因部份收益及費損係其他年度之應課稅或可減除項目，或依相關稅法非屬應課稅或可減除項目，致課稅所得不同於合併綜合損益表所報導之淨利。合併公司當期所得稅相關負債係按財務報導期間結束日已立法或已實質性立法之稅率計算。

依所得稅法規定計算之未分配盈餘加徵百分之十所得稅列為股東會決議年度之所得稅費用。

以前年度應付所得稅之調整，列入當期所得稅。

2. 遞延所得稅

遞延所得稅係依合併財務報表帳載資產及負債帳面金額與計算課稅所得之課稅基礎二者所產生之暫時性差異予以認列。

遞延所得稅負債一般係就所有應課稅暫時性差異予以認列，而遞延所得稅資產則於很有可能課稅所得以供可減除暫時性差異、虧損扣抵等支出所產生之所得稅抵減使用時認列。暫時性差異若係由商譽所產生，或係由其他資產及負債原

始認列(不包括企業合併)所產生，且交易當時既不影響課稅所得亦不影響會計利潤者，不認列為遞延所得稅資產及負債。

與投資子公司及關聯企業相關之應課稅暫時性差異皆認列遞延所得稅負債，惟合併公司若可控制暫時性差異迴轉之時點，且該暫時性差異很有可能於可預見之未來不會迴轉者除外。與此類投資及權益有關之可減除暫時性差異所產生之遞延所得稅資產，僅於其很有可能具有足夠課稅所得用以實現暫時性差異之利益，且於可預見之未來預期將迴轉的範圍內，予以認列。

遞延所得稅資產之帳面金額於每一財務報導期間結束日予以重新檢視，並針對已不再很有可能具有足夠之課稅所得以供其回收所有或部分資產者，調減帳面金額。原未認列為遞延所得稅資產者，亦於每一財務報導期間結束日予以重新檢視，並在未來很有可能產生課稅所得以供其回收所有或部分資產者，調增帳面金額。

遞延所得稅資產及負債係以預期負債清償或資產實現當期之稅率衡量，該稅率係以財務報導期間結束日已立法或已實質性立法之稅率及稅法為基礎。遞延所得稅負債及資產之衡量係反映企業於報導期間結束日預期回收或清償其資產及負債帳面金額之方式所產生之租稅後果。

3. 本年度之當期及遞延所得稅

當期及遞延所得稅係認列於損益，惟與認列於其他綜合損益或直接計入權益之項目相關之當期及遞延所得稅係分別認列於其他綜合損益或直接計入權益。

五、重大會計判斷、估計及假設不確定性之主要來源

合併公司於採用附註四所述之會計政策時，對於不易自其他來源取得資產及負債帳面金額之相關資訊，管理階層必須作出相關之判斷、估計及假設。估計及相關假設係基於歷史經驗及其他視為攸關之因素。實際結果可能與估計有所不同。

估計與基本假設係持續予以檢視。若估計之修正僅影響當期，則於會計估計修正當期認列。若會計估計之修正同時影響當期及未來期間，則於估計修正當期及未來期間認列。

(一) 企業於採用會計政策時所作之重大判斷

在採用合併公司會計政策以編製財務報表之過程中，管理階層須進行若干重大之判斷。其中包含：

1. 投資性不動產

合併公司持有不動產之目的主要供自用，部分係為賺取租金或資本增值。各部份若可單獨出售，則分別以投資性不動產及不動產、廠房及設備處理。

(二) 估計不確定性之主要來源

以下係有關未來所作主要假設及估計不確定性之其他主要來源資訊，該等假設及不確定性具有導致資產及負債帳面金額於下一財務年度重大調整之重大風險。

1. 所得稅

與未使用課稅損失有關之遞延所得稅資產之可實現性主要視未來能否有足夠之獲利或應課稅暫時性差異而定。若未來實際產生之獲利少於預期，可能會產生重大遞延所得稅資產之迴轉，該等迴轉係於發生年度認列為損益。

2. 應收帳款之估計減損

當有客觀證據顯示減損跡象時，合併公司會考量未來現金流量之估計。減損損失之金額係以該資產之帳面金額及估計未來現金流量按該金融資產之原始有效利率折現之現值間的差異衡量。若未來實際現金流量少於預期，可能會產生重大減損損失。

3. 不動產、廠房及設備之耐用年限

不動產、廠房及設備以直線法平均攤銷，合併公司定期評估不動產、廠房及設備之耐用年限及殘值，如相關估計有重大改變時，則於改變當期及以後年度調整。

4. 存貨之淨變現價值

存貨之淨變現價值為正常情況下估計售價減除至完工尚需投入之估計成本和銷售費用後之餘額。這些估計數以當期市場狀況和銷售之歷史經驗為基礎，因此競爭對手對市場循環之反應及市場情況之改變皆會影響估計數。管理階層於每個資產負債表日會重新評估。

5. 退職後福利計畫

退職後福利計畫之退休金成本與確定福利義務現值係取決於精算評價。精算評價牽涉各種不同假設，包括：折現率之決定、未來薪資之增加、死亡率和未來退休金給付之增加等。若該等估計因市場與經濟狀況之改變而有所變動，可能會重大影響應認列之費用與負債金額。

六、重要會計科目之說明

合併公司因存貨計價方式改變，部分重要會計項目係以重編後之資訊列示，請參閱附註三、(一)之說明。

(一) 現金及約當現金

	103. 12. 31	102. 12. 31	102. 1. 1
現 金	\$ 825	\$ 1, 222	\$ 777
銀行存款	132, 355	300, 573	362, 225
	<u>\$ 133, 180</u>	<u>\$ 301, 795</u>	<u>\$ 363, 002</u>

(二) 持有至到期日金融資產—流動

	103. 12. 31	102. 12. 31	102. 1. 1
公 司 債	\$ -	\$ 14, 666	\$ 13, 861

係投資現代貿易有限公司所發行之台商大樓公司債。

(三) 應收票據淨額—非關係人

	103. 12. 31	102. 12. 31	102. 1. 1
因營業而產生	\$ 255, 545	\$ 182, 751	\$ 275, 282
減：備抵呆帳	(600)	(700)	(1, 100)
	<u>\$ 254, 945</u>	<u>\$ 182, 051</u>	<u>\$ 274, 182</u>

(四) 應收帳款淨額－非關係人

	103. 12. 31	102. 12. 31	102. 1. 1
應收帳款－非關係人	\$ 827,266	\$ 653,586	\$ 586,363
減：備抵呆帳	(11,740)	(4,071)	(9,442)
	<u>\$ 815,526</u>	<u>\$ 649,515</u>	<u>\$ 576,921</u>

備抵呆帳係參考帳齡分析、歷史經驗及客戶目前財務狀況分析，以估計無法回收之金額。

除已提列減損者，其餘應收票據及帳款金額於財務報導期間結束日之帳齡分析請參閱下表。合併公司針對已逾期但未提列減損之應收帳款，經評估其信用品質並未發生重大改變且相關帳款仍可回收，故尚無減損疑慮。

應收票據及帳款以逾期天數為準之帳齡分析如下：

	103. 12. 31	102. 12. 31	102. 1. 1
未逾期亦未減損	\$ 1,052,005	\$ 795,576	\$ 827,779
已逾期但未減損			
60天內	24,440	45,030	35,185
61至180天	7,531	1,446	1,839
181至360天	2,971	178	2,726
	<u>\$ 1,086,947</u>	<u>\$ 842,230</u>	<u>\$ 867,529</u>

合併公司備抵呆帳之變動如下：

	103年度			102年度		
	個別 評估之 減損損失	群組 評估之 減損損失	合 計	個別 評估之 減損損失	群組 評估之 減損損失	合 計
期初餘額	\$ (2,103)	\$ (4,079)	\$ (6,182)	\$ (3,394)	\$ (8,596)	\$ (11,990)
本期提列及						
迴轉	-	(6,113)	(6,113)	(1,780)	4,849	3,069
本期轉銷	-	-	-	3,071	-	3,071
匯率影響數	-	(445)	(445)	-	(332)	(332)
期末餘額	<u>\$ (2,103)</u>	<u>\$ (10,637)</u>	<u>\$ (12,740)</u>	<u>\$ (2,103)</u>	<u>\$ (4,079)</u>	<u>\$ (6,182)</u>

(五) 存 貨

	103. 12. 31	102. 12. 31	102. 1. 1
製成品	\$ 55,874	\$ 54,208	\$ 43,640
在製品	32,958	33,442	35,809
原料	308,300	308,693	290,786
商 品	323	477	601

	103. 12. 31	102. 12. 31	102. 1. 1
	\$ 397,455	\$ 396,820	\$ 370,836

合併公司民國103及102年度認列為營業成本之存貨相關費損如下：

	103年度		102年度	
存貨跌價及呆滯損失				
(回升利益)	\$	4,350	\$	(6,644)
存貨盤(盈)虧		216		1,302
存貨報廢損失		599		1,103
	\$	5,165	\$	(4,239)

(六) 其他金融資產－流動

	103. 12. 31	102. 12. 31	102. 1. 1
受限制資產	\$ 479,014	\$ 385,893	\$ 302,768
結構式理財商品	191,897	219,984	212,530
	\$ 670,911	\$ 605,877	\$ 515,298

結構式理財商品係由銀行募集之投資型金融商品，依其合約規定主要係投資國債、央行票據、金融券、企業債等債券及優質企業信託融資項目、貨幣市場基金、回購、銀行承兌匯票等其他投資管理工具等。

(七) 以成本衡量之金融資產－非流動

	103. 12. 31	102. 12. 31	102. 1. 1
國外未上市(櫃)股權	\$ 51,760	\$ 48,923	\$ 47,737
國內未上市(櫃)股權	142,500	-	-
	\$ 194,260	\$ 48,923	\$ 47,737

合併公司所持有之上述未上市(櫃)股票投資，於財務報導期間結束日係按成本減除減損損失衡量，因其公允價值合理估計數之區間重大且無法合理評估各種估計之機率，致合併公司管理階層認為其公允價值無法可靠衡量。

(八) 採用權益法之投資

合併公司採用權益法之投資列示如下：

	103. 12. 31	102. 12. 31	102. 1. 1
投資關聯企業			
丸一金屬製品(佛山)			
有限公司	\$ 724,662	\$ 637,910	\$ 520,256

合併公司於報導期間結束日對關聯企業之所有權權益均為35%。

合併公司之關聯企業彙總性財務資訊如下：

	103. 12. 31	102. 12. 31	102. 1. 1
總資產	\$ 2,182,817	\$ 1,955,888	\$ 1,555,400
總負債	\$ 112,354	\$ 133,287	\$ 68,955
	103年度	102年度	
本期營業收入	\$ 1,178,030	\$ 1,182,352	
本期淨利	\$ 299,207	\$ 298,499	
本期其他綜合損益	\$ 308,476	\$ 354,722	

合併公司民國103及102年度採用權益法認列之關聯企業損益份額彙總如下：

	103年度	102年度
採用權益法認列之關聯企業損益	\$ 104,722	\$ 104,475

合併公司民國103及102年度採權益法評價之九一金屬製品(佛山)有限公司，係依會計師查核之財務報表認列投資損益。

(九) 不動產、廠房及設備

	土 地	建 築 物	機 器 設 備	其 他 設 備	未 完 工 程 及 待 驗 設 備	總 計
<u>成本或認定成本</u>						
103年1月1日餘額	\$ 271,037	\$ 649,873	\$ 805,883	\$ 89,243	\$ 6,217	\$ 1,822,253
增添	-	281	48,529	10,347	7,874	67,031
處分	-	-	(10,787)	(9,767)	-	(20,554)
重分類	-	-	3,166	687	(3,853)	-
匯率之影響	-	30,526	35,608	3,662	440	70,236
103年12月31日餘額	\$ 271,037	\$ 680,680	\$ 882,399	\$ 94,172	\$ 10,678	\$ 1,938,966
<u>累計折舊及減損</u>						
103年1月1日餘額	(12,840)	(170,954)	(594,008)	(50,925)	-	(828,727)
本年度折舊	-	(24,137)	(32,465)	(9,366)	-	(65,968)
處分	-	-	9,029	7,689	-	16,718
匯率之影響	-	(8,421)	(23,847)	(1,932)	-	(34,200)
103年12月31日餘額	\$ (12,840)	\$ (203,512)	\$ (641,291)	\$ (54,534)	\$ -	\$ (912,177)
<u>帳面金額</u>						
103年12月31日餘額	\$ 258,197	\$ 477,168	\$ 241,108	\$ 39,638	\$ 10,678	\$ 1,026,789

	土 地	建 築 物	機 器 設 備	其 他 設 備	未 完 工 程 及 待 驗 設 備	總 計
<u>成本或認定成本</u>						
102年1月1日餘額	\$ 327,416	\$ 626,662	\$ 765,322	\$ 81,224	\$ -	\$ 1,800,624
增添	-	5,654	32,833	10,033	6,608	55,128
處分	-	-	(23,663)	(5,330)	-	(28,993)
重分類(註)	(56,379)	(11,103)	-	-	-	(67,482)
匯率之影響	-	28,660	31,391	3,316	(391)	62,976
102年12月31日餘額	\$ 271,037	\$ 649,873	\$ 805,883	\$ 89,243	\$ 6,217	\$ 1,822,253

<u>累計折舊及減損</u>						
102年1月1日餘額	(12,840)	(147,441)	(563,428)	(44,472)	-	(768,181)
本年度折舊	-	(23,577)	(31,493)	(9,527)	-	(64,597)
處分	-	-	22,848	4,765	-	27,613
重分類(註)	-	6,443	-	-	-	6,443
匯率之影響	-	(6,379)	(21,935)	(1,691)	-	(30,005)
102年12月31日餘額	\$ (12,840)	\$ (170,954)	\$ (594,008)	\$ (50,925)	\$ -	\$ (828,727)

<u>帳面金額</u>						
102年1月1日餘額	\$ 314,576	\$ 479,221	\$ 201,894	\$ 36,752	\$ -	\$ 1,032,443
102年12月31日餘額	\$ 258,197	\$ 478,919	\$ 211,875	\$ 38,318	\$ 6,217	\$ 993,526

註：重分類係轉列投資性不動產。

合併公司之不動產、廠房及設備係以直線基礎按下列耐用年數計提折舊：

建築物 5年至42年

機器設備 3年至15年

其他設備 2年至15年

合併公司設定質押作為借款擔保不動產、廠房及設備金額，請參閱附註八。

(十) 投資性不動產

<u>成 本</u>	已完工		建造中		合 計
	投資性不動產	投資性不動產	投資性不動產	投資性不動產	
103年1月1日餘額	\$ 426,430	\$ -	\$ -	\$ -	\$ 426,430
匯率之影響	15,617	-	-	-	15,617
103年12月31日餘額	\$ 442,047	\$ -	\$ -	\$ -	\$ 442,047

	已完工 投資性不動產	建造中 投資性不動產	合 計
<u>累計折舊及減損</u>			
103年1月1日餘額	\$ (112,645)	\$ -	\$ (112,645)
折舊費用	(13,231)	-	(13,231)
匯率之影響	(6,376)	-	(6,376)
103年12月31日餘額	\$ (132,252)	\$ -	\$ (132,252)

<u>帳面金額</u>			
民國103年12月31日餘額	\$ 309,795	\$ -	\$ 309,795

<u>成 本</u>			
102年1月1日餘額	344,267	-	344,267
不動廠、廠房重分類	67,482	-	67,482
匯率之影響	14,681	-	14,681
102年12月31日餘額	\$ 426,430	\$ -	\$ 426,430

<u>累計折舊及減損</u>			
102年1月1日餘額	(88,329)	-	(88,329)
折舊費用	(12,842)	-	(12,842)
不動產、廠房重分類	(6,443)	-	(6,443)
匯率之影響	(5,031)	-	(5,031)
102年12月31日餘額	\$ (112,645)	\$ -	\$ (112,645)

<u>帳面金額</u>			
民國102年1月1日餘額	\$ 255,938	\$ -	\$ 255,938
民國102年12月31日餘額	\$ 313,785	\$ -	\$ 313,785

合併公司之投資性不動產係以直線法基礎按20年至40年之耐用年限計提折舊。

合併公司之投資性不動產於民國103年12月31日暨102年12月31日及1月1日之公允價值分別為819,352仟元、675,890仟元及576,231仟元，該公允價值未經獨立評價人員評價，僅由合併公司管理階層參考類似不動產交易價格之市場行情評估。

合併公司之所有投資性不動產皆係自有權益。合併公司設定質押作為借款擔保之投資性不動產金額，請參閱附註八。

(十一) 長期預付租金

	103.12.31	102.12.31	102.1.1
長期預付租金	\$ 46,176	\$ 44,775	\$ 43,467

合併公司中之大陸子公司分別與當地政府簽訂土地使用合同，其使用年限均為50年。

合併公司於土地使用年限內享有土地使用權、收益權和轉讓及出租等之處分權，並負責因使用土地而繳納之各種稅費。土地用途為供興建生產廠房、辦公大樓及員工宿舍使用。

(十二) 其他非流動資產

	103. 12. 31	102. 12. 31	102. 1. 1
預付投資款	\$ -	\$ 71,250	\$ -
預付設備款	18,008	864	5,306
存出保證金	2,069	961	960
催收款	400	1,411	1,472
減：備抵呆帳	(400)	(1,411)	(1,448)
其他	5,970	10,176	9,344
	<u>\$ 26,047</u>	<u>\$ 83,251</u>	<u>\$ 15,634</u>

預付投資款係預付本公司與長春英利汽車部件有限公司、中國鋼鐵股份有限公司及健和興端子股份有限公司合資成立之宏利汽車部件股份有限公司(以下簡稱宏利汽車公司)之股款，因宏利汽車公司已於民國103年1月7日核准設立且本公司對宏利汽車公司因未具重大影響力，故已轉列以成本衡量之金融資產。

(十三) 短期借款

	103. 12. 31	102. 12. 31	102. 1. 1
擔保借款			
銀行借款	\$ 734,848	\$ 819,649	\$ 639,004
無擔保借款			
信用借款	516,810	366,609	425,235
	<u>\$ 1,251,658</u>	<u>\$ 1,186,258</u>	<u>\$ 1,064,239</u>
利率區間	<u>1.14%~3.22%</u>	<u>1.38%~3.35%</u>	<u>1.45%~4.80%</u>

合併公司提供資產作為上述借款之擔保情形，請參閱附註八。

(十四) 應付短期票券

	103. 12. 31	102. 12. 31	102. 1. 1
保證或承兌機構			
國際票券金融公司	\$ 25,000	\$ -	\$ 25,000
減：未攤銷折價	(11)	-	(8)
	<u>\$ 24,989</u>	<u>\$ -</u>	<u>\$ 24,992</u>
利率區間	<u>1.04%</u>	<u>-</u>	<u>1.07%</u>

(十五) 應付票據－非關係人

	103. 12. 31	102. 12. 31	102. 1. 1
因營業而產生	\$ 136,151	\$ 86,289	\$ 86,389
非因營業而產生	152	139	872
	<u>\$ 136,303</u>	<u>\$ 86,428</u>	<u>\$ 87,261</u>

(十六) 其他應付款

	103. 12. 31	102. 12. 31	102. 1. 1
應付薪資	\$ 31,455	\$ 30,828	\$ 33,888
應付稅捐	6,978	5,272	8,899
應付設備款	1,857	2,580	12,433
其他應付款－關係人	2,363	1,926	1,283
其 他	43,847	37,521	34,458
	<u>\$ 86,500</u>	<u>\$ 78,127</u>	<u>\$ 90,961</u>

(十七) 長期借款

	103. 12. 31	102. 12. 31	102. 1. 1
擔保借款			
銀行借款	\$ 100,000	\$ 100,000	\$ 100,000
無擔保借款			
信用借款	323,471	344,288	374,950
減：列為一年內到期部分	(218,084)	(65,530)	(73,067)
	<u>\$ 205,387</u>	<u>\$ 378,758</u>	<u>\$ 401,883</u>
利率區間	<u>1.50%~2.48%</u>	<u>1.39%~2.41%</u>	<u>1.35%~2.73%</u>
到期期限	<u>104年~106年</u>	<u>103年~105年</u>	<u>102年~105年</u>

(十八) 退休福利計畫

1. 確定提撥計畫

本公司所適用「勞工退休金條例」之退休金制度，係屬政府管理之確定提撥退休計畫，依員工每月薪資6%提撥退休金至勞工保險局之個人專戶。

合併公司於國外地區子公司之員工，係屬當地政府之退休福利計畫成員，合併公司對此當地政府營運之退休福利計畫之義務僅為依薪資成本之特定比例提撥至退休福利計畫。

合併公司於民國103及102年度，依照確定提撥計畫中之比例認列退休金費用分別為8,465仟元及7,096仟元。

2. 確定福利計畫

本公司所適用我國「勞動基準法」之退休金制度，係屬確定福利退休計畫。

員工退休金之支付，係根據服務年資及核准退休日前六個月平均工資計算。本公司按員工每月薪資總額2%提撥員工退休基金，交由勞工退休準備金監督委員會以該等委員會名義存入台灣銀行之專戶。

本公司之計劃資產及確定福利義務現值，係由合格精算師進行精算。

精算評價於衡量日之主要假設列示如下：

	衡量日		
	103. 12. 31	102. 12. 31	102. 1. 1
折現率	1.75%	1.50%	1.25%
計畫資產之預期報酬率	1.75%	1.20%	1.20%
薪資預期增加率	2.00%	2.00%	2.00%

有關確定福利計畫所認列之損益金額列示如下：

	103年度		102年度	
當期服務成本	\$	110	\$	208
利息成本		1,176		1,103
計畫資產預期報酬		(14)		(74)
	\$	1,272	\$	1,237

上開確定福利計畫認列於損益之退休金費用係列入下列各單行項目：

	103年度		102年度	
營業成本	\$	380	\$	398
推銷費用		219		242
管理費用		615		597
研究發展費用		58		-
	\$	1,272	\$	1,237

於民國103及102年度，本公司分別認列精算損失1,709仟元及精算利益2,048仟元於其他綜合損益。截至民國103年及102年12月31日止，精算損益列於其他綜合損益之累積金額分別為借餘880仟元及貸餘829仟元。

合併公司因確定福利計畫所產生之義務列入合併資產負債表之金額列示如下：

	103. 12. 31	102. 12. 31	102. 1. 1
已提撥確定福利義務之現值	\$ (81,467)	\$ (78,433)	\$ (88,257)
計畫資產之公允價值	1,793	583	5,654
應計退休金負債	\$ (79,674)	\$ (77,850)	\$ (82,603)

確定福利義務現值之變動列式如下：

	103年度		102年度	
期初確定福利義務	\$	78,433	\$	88,257
當期服務成本		110		208
利息成本		1,176		1,103
精算(利益)損失		1,748		(2,078)
福利支付數		-		(9,057)
年底確認福利義務之現值	\$	81,467	\$	78,433

計畫資產現值之變動列式如下：

	103年度		102年度	
期初計畫資產公允價值	\$	583	\$	5,654
計畫資產預期報酬		14		74
精算利益(損失)		39		(30)
雇主提撥數		1,157		3,942
福利支付數		-		(9,057)
年底計畫資產公允價值	\$	1,793	\$	583

計畫資產之主要類別於財務報導期間結束日公允價值之百分比列示如下：

	103.12.31	102.12.31	102.1.1
權益工具	49.69%	44.77%	37.43%
現金	19.12%	22.86%	24.51%
債務工具	11.92%	9.37%	10.45%
固定收益類	14.46%	18.11%	16.28%
其他	4.81%	4.89%	11.33%
合計	100.00%	100.00%	100.00%

整體資產預期報酬率係根據歷史報酬趨勢以及精算師對於相關義務存續期間內，該資產所處市場之預測，並參考勞工退休基金監理會對勞工退休基金之運用情形，於考量最低收益不低於當地銀行二年定期存款利率之收益之影響所作之估計。民國103及102年度計畫資產之實際報酬分別為53仟元及44仟元。

本公司選擇以轉換至國際財務報導準則日起各個會計期間推延決定之金額，揭露經驗調整之歷史資訊：

	103.12.31	102.12.31	101.12.31	101.1.1
確定福利義務現值	\$ 81,467	\$ 78,433	\$ 88,257	\$ 85,591
計畫資產公允價值	\$ 1,793	\$ 583	\$ 5,654	\$ 4,402
提撥短絀	\$ 79,674	\$ 77,850	\$ 82,603	\$ 81,189

	103. 12. 31	102. 12. 31	101. 12. 31	101. 1. 1
計畫負債之經驗調整	\$ (414)	\$ 580	\$ (1, 207)	\$ -
計畫資產之經驗調整	\$ 39	\$ (30)	\$ (12)	\$ -

本公司預期於民國103年12月31日以後一年內對確定福利計畫提撥為579仟元。

(十九) 權益

1. 普通股股本

	103. 12. 31	102. 12. 31	102. 1. 1
額定股數 (仟股)	170, 000	170, 000	170, 000
額定股本	\$ 1, 700, 000	\$ 1, 700, 000	\$ 1, 700, 000
已發行且已收足股款 之股數 (仟股)	120, 364	120, 364	120, 364
已發行股本	\$ 1, 203, 640	\$ 1, 203, 640	\$ 1, 203, 640

已發行之普通股每股面額為10元，每股享有一表決權及收取股利之權利。

2. 資本公積

	103. 12. 31	102. 12. 31	102. 1. 1
股票發行溢價	\$ 24, 500	\$ 24, 500	\$ 24, 500
發行新股受讓股權溢價	355, 754	355, 754	355, 754
取得子公司股權價值與 帳面價值差額	209	209	-
	\$ 380, 463	\$ 380, 463	\$ 380, 254

資本公積中屬超過票面金額發行股票之溢額（包括以超過面額發行普通股、因合併而發行股票之股本溢價、發行新股受讓股權溢價及庫藏股票交易等）及受領贈與之部分得用以彌補虧損，亦得於公司無虧損時，用以發放現金股利或撥充股本，惟撥充股本時每年以實收股本之一定比率為限。

因採用權益法之投資、員工認股權及認股權產生之資本公積，不得作為任何用途。

3. 保留盈餘及股利政策

依章程規定，本公司年度總決算有盈餘時，應先提出應納稅金外，再彌補以往年度虧損後，次提存百分之十法定盈餘公積金，並依法提撥或迴轉特別盈餘公積後，其餘由董事會擬定分配議案提請股東決議分派之，其分配比率如下：員工紅利百分之三、董事及監察人酬勞百分之二、股東紅利百分之九十五。

本公司股利政策係依據營運規劃、投資計畫、資本預算及內部環境變化等因素訂定。唯本公司目前仍處於營運成長階段，如有發放現金股利時，則現金股利總額不低於當年度發放股利總額百分之十，惟實際分派比率，仍依股東會議決議之。

依公司法規定，法定盈餘公積應提撥至其餘額達實收資本額為止。法定盈餘公積得用以彌補虧損，公司無虧損時，法定盈餘公積超過實收股本總額25%之部分除得撥充股本外，尚得以現金分配。

本公司依金管證發字第1010012865號函、金管證發字第1010047490號函及「採用國際財務報導準則（IFRSs）後，提列特別盈餘公積之適用疑義問答」規定提列及迴轉特別盈餘公積。嗣後其他股東權益減項餘額有迴轉時，得就迴轉部分分派盈餘。

本公司於民國102年度以上述章程所訂之員工紅利及董監事酬勞成數，依過去經驗以可發放之金額為基礎，並以全年度淨利估計員工紅利及董監事酬勞為1,800仟元，另本公司決議不配發民國103年度之股利，故亦無員工紅利及董監酬勞之估列；惟若俟後股東會決議實際配發金額與估列金額有差異時，則列為股東會決議年度之損益。如股東會決議採股票發放員工紅利，股票紅利股數以決議分紅之金額除以股票公允價值決定。

本公司於民國103年6月27日及102年6月25日舉行股東常會，分別決議民國102及101年度之股利分配情形如下：

	盈餘分配案(仟元)		每股股利(元)	
	102年度	101年度	102年度	101年度
法定盈餘公積	\$ 12,659	\$ 1,653	\$ -	\$ -
現金股利	34,200	-	0.28	-
董監事酬勞	720	-	-	-
員工紅利	1,080	-	-	-

民國101年度之盈餘分配案、員工紅利及董監酬勞係按本公司依據修訂前證券發行人財務報告編製準則及中華民國一般公認會計原則所編製之民國101年度財務報表並參考本公司依據修訂後證券發行人財務報告編製準則及IFRSs所編製之民國101年12月31日資產負債表作為董事會及股東常會擬議及決議盈餘分配議案之基礎。

上述民國102及101年度盈餘分配之情形，本公司股東會決議與董事會通過之擬議分配議案相符，上述董監事酬勞及員工紅利與財務報表認列之費用並無差異。

本公司於民國104年3月20日董事會擬議民國103年度之盈餘分配情形如下：

	盈餘分配案(仟元)		每股股利(元)	
	103年度	102年度	103年度	102年度
法定盈餘公積	\$ 4,771	\$ -	\$ -	\$ -

有關民國103年度之盈餘分配案尚待預計於民國104年6月24日召開股東會決議。

有關本公司董事會通過擬議及股東常會決議之員工紅利及董監酬勞資訊，請至台灣證券交易所「公開資訊觀測站」查詢。

4. 特別盈餘公積

	103.12.31	102.12.31	102.1.1
特別盈餘公積	\$ 114,326	\$ 114,326	\$ 114,326

本公司依金管證發字第1010012865號函令應提撥之特別盈餘公積為114,057千元；本公司並依「採用國際財務報導準則(IFRSs)後，提列特別盈餘公積之適用疑義問答」之規定，基於財務報表一致性之考量，本公司選擇於依個體財務報告會計準則編製之個體財務報告提早於併列比較財務報表之期初即予認列相關應提列之特別盈餘公積。

5. 其他權益項目

國外營運機構財務報表換算之兌換差額

	103年度		102年度	
期初餘額	\$	18,946	\$	(88,192)
換算國外營運機構財務報表所產生之兌換差額		150,473		129,079
換算國外營運機構淨資產所產生之相關所得稅		(25,580)		(21,941)
期末餘額	\$	143,839	\$	18,946

國外營運機構淨資產自功能性貨幣換算為本公司表達貨幣所產生之相關兌換差額，係直接認列為其他綜合損益項下，並累計於國外營運機構財務報表換算之兌換差額。先前累計於國外營運機構財務報表換算之兌換差額，於處分國外營運機構時，重分類至損益。

6. 非控制權益

	103年度		102年度	
期初餘額	\$	-	\$	49,606
歸屬予非控制權益之份額：				
本期淨利		-		(273)
本期其他綜合損益		-		1,379
非控制權益增減變動		-		(50,712)
期末餘額	\$	-	\$	-

(二十) 收入

	103年度		102年度	
商品銷售收入	\$	3,506,249	\$	3,746,464
勞務收入		29,228		45,459
	\$	3,535,477	\$	3,791,923

(二十一) 費用性質之額外資訊

合併公司員工福利、折舊及攤銷費用功能別資訊彙總如下：

	103年度			102年度		
	屬於營業 成本者	屬於營業 費用者 (含業外)	合 計	屬於營業 成本者	屬於營業 費用者 (含業外)	合 計
員工福利費用						
薪資費用	\$ 100,319	\$ 83,960	\$ 184,279	\$ 85,365	\$ 73,045	\$ 158,410
保險費用	4,498	4,524	9,022	4,890	4,673	9,563
退休金費用	5,673	4,064	9,737	4,729	3,604	8,333
其他員工福利費用	8,038	6,050	14,088	8,285	7,960	16,245
合 計	<u>\$ 118,528</u>	<u>\$ 98,598</u>	<u>\$ 217,126</u>	<u>\$ 103,269</u>	<u>\$ 89,282</u>	<u>\$ 192,551</u>
折舊費用	<u>\$ 57,916</u>	<u>\$ 21,283</u>	<u>\$ 79,199</u>	<u>\$ 55,340</u>	<u>\$ 22,099</u>	<u>\$ 77,439</u>
攤銷費用	<u>\$ 3,008</u>	<u>\$ 2,088</u>	<u>\$ 5,096</u>	<u>\$ 2,926</u>	<u>\$ 1,970</u>	<u>\$ 4,896</u>

合併公司截至民國103年及102年12月31日止，合併公司員工人數分別為419人及399人。

(二十二) 其他收入

	103年度	102年度
租金收入	\$ 21,160	\$ 20,183
銀行利息收入	25,441	22,247
股利收入	1,260	957
其 他	14,058	19,664
	<u>\$ 61,919</u>	<u>\$ 63,051</u>

(二十三) 其他利益及損失

	103年度	102年度
處分不動產、廠房及設備損益	\$ (1,839)	\$ 390
淨外幣兌換損益	221	12,923
投資性不動產之直接營運費用	(19,365)	(18,968)
其 他	(3,328)	(1,689)
	<u>\$ (24,311)</u>	<u>\$ (7,344)</u>

(二十四) 財務成本

	103年度	102年度
銀行借款利息	\$ 29,726	\$ 26,859

	103年度	102年度
利息資本化金額	\$ -	\$ -
	\$ 29,726	\$ 26,859

(二十五) 所得稅

合併公司營利事業所得稅分別以各公司主體為申報單位，不得合併，故合併公司之營利事業所得稅係依各公司所在地之適用稅率計算。

1. 認列於損益之所得稅

所得稅費用之主要組成項目如下：

	103 年度	102 年度
<u>當期所得稅</u>		
當期產生者	\$ 22,260	\$ 13,353
以前年度之調整	734	711
	22,994	14,064
<u>遞延所得稅</u>		
與暫時性差異之原始產生 及迴轉有關之遞延所得稅	11,498	26,691
認列於損益之所得稅費用	\$ 34,492	\$ 40,755

會計所得與當期所得稅費用之調節如下：

	103 年度	102 年度
稅前淨利	\$ 82,200	\$ 167,583
稅前淨利按法定稅率計算 之所得稅費用	\$ 25,779	\$ 38,337
調節項目之所得稅影響數		
稅上不可減除之費損	6	220
暫時性差異	(13,248)	(26,267)
未分配盈餘加徵	7,973	1,487
當期新增(抵用)之虧損扣抵	1,750	(424)
當期所得稅	22,260	13,353
遞延所得稅		
暫時性差異	13,248	26,236
虧損扣抵	(1,750)	455
	11,498	26,691

	103 年度	102 年度
以前年度之當期所得稅費		
用於本年度之調整	\$ 734	\$ 711
認列於損益之所得稅費用	\$ 34,492	\$ 40,755

2. 認列於其他綜合損益之所得稅

	103 年度	102 年度
<u>遞延所得稅</u>		
國外營運機構財務報表		
換算之兌換差額	\$ (25,580)	\$ (21,941)
確定福利計畫精算損益	290	(348)
認列於其他綜合損益之		
所得稅利益(費用)	\$ (25,290)	\$ (22,289)

3. 當期所得稅資產與負債

	103. 12. 31	102. 12. 31	102. 1. 1
當期所得稅負債			
應付所得稅	\$ 12,124	\$ 5,320	\$ 3,277

4. 遞延所得稅資產與負債

合併公司將若干符合互抵條件之遞延所得稅資產及負債予以互抵。資產負債表中之遞延所得稅資產(負債)分析如下：

	103. 12. 31	102. 12. 31	102. 1. 1
暫時性差異			
存貨跌價及呆滯損失	\$ 510	\$ 510	\$ 1,870
確定福利退休計畫	10,933	10,482	11,290
資產減損	2,183	2,183	2,183
採用權益法認列之關聯			
企業利益之份額	(112,187)	(99,275)	(74,797)
國外營運機構財務報表			
換算之兌換差額	(57,111)	(31,530)	(9,589)
其他	(367)	129	67
虧損扣抵	16,314	14,253	14,708
	\$ (139,725)	\$ (103,248)	\$ (54,268)

上述已認列為遞延所得稅資產及負債之各項目於民國103及102年度認列於損益中之遞延所得稅利益或費用如下：

	103年度	102年度
暫時性差異		
子公司及關聯企業之投資		
收益	\$ (12,771)	\$ (24,478)
存貨跌價損失	-	(1,360)
確定福利退休計畫	19	(460)
其他	(496)	62
虧損扣抵	1,750	(455)
	<u>\$ (11,498)</u>	<u>\$ (26,691)</u>

5. 兩稅合一相關資訊

	103. 12. 31	102. 12. 31	102. 1. 1
民國86年度以前未分配盈餘	\$ 36,008	\$ 36,008	\$ 36,008
民國87年度以後未分配盈餘	490,678	491,248	364,100
	<u>\$ 526,686</u>	<u>\$ 527,256</u>	<u>\$ 400,108</u>
可扣抵稅額帳戶餘額			
— 本公司	<u>\$ 82,966</u>	<u>\$ 90,219</u>	<u>\$ 90,406</u>

本公司民國103年度預計及102年度實際盈餘分配之稅額扣抵比率分別為18.57%及18.66%。但依新修正之所得稅法第66條之6，屬中華民國境內居住之個人股東其可扣抵稅額比率予以減半，並自民國104年1月1日起分配盈餘時開始適用。

依所得稅法規定，本公司分配屬於民國87年度(含)以後之盈餘時，除屬非中華民國境內居住者之股東外，其餘股東可按股利分配日之稅額扣抵比率計算可獲配之股東可扣抵稅額。

由於實際分配予股東之可扣抵稅額，應以股利盈餘分配日之股東可扣抵稅額帳戶餘額為計算基礎，因此本公司預計103年度盈餘分配之稅額扣抵比率可能與將來實際分配予股東時所適用之稅額扣抵比率有所差異。

依台財稅字第10204562810號規定，本公司計算首次採用國際財務報導準則年度稅額扣抵比率時，其帳載累積未分配盈餘已包含因首次採用國際財務報導準則產生之保留盈餘淨增加數或淨減少數。

6. 所得稅核定情形

本公司營利事業所得稅結算申報，業經稅捐稽徵機關核定至民國101年度。

(二十六) 每股盈餘

用以計算每股盈餘之盈餘及普通股加權平均股數如下：

本期淨利（歸屬本公司業主）

	103年度	102年度
用以計算基本每股盈餘之淨利	\$ 47,708	\$ 127,101
具稀釋作用潛在普通股之影響	-	-
用以計算稀釋每股盈餘之盈餘	\$ 47,708	\$ 127,101

股 數

	單位：仟股	
	103年度	102年度
用以計算基本每股盈餘之普通股加權 平均股數	120,364	120,364
具稀釋作用潛在普通股之影響 員工紅利	27	55
用以計算稀釋每股盈餘之普通股加權 平均股數	120,391	120,419

	單位：每股元	
	103年度	102年度
基本每股盈餘	\$ 0.40	\$ 1.06
稀釋每股盈餘	\$ 0.40	\$ 1.06

若本公司得選擇以股票或現金發放員工分紅，則計算稀釋每股盈餘時，假設員工分紅將採發放股票方式，並於該潛在普通股具有稀釋作用時計入加權平均流通在外股數，以計算稀釋每股盈餘。計算稀釋每股盈餘時，以公允價值作為發行股數之判斷基礎。於次年度股東會決議員工分紅發放股數前計算稀釋每股盈餘時，亦繼續考量該等潛在普通股之稀釋作用。

(二十七) 資本風險管理

合併公司之資本管理目標係保障繼續經營之能力，以持續提供股東報酬及其他利害關係人利益，並維持最佳資本結構以降低資金成本。

為維持或調整資本結構，合併公司可能調整支付予股東之股利、發行新股以清償負債。

(二十八) 金融工具

1. 金融工具之種類

	103.12.31	102.12.31	102.1.1
金融資產			
持有供交易之金融資產	\$ -	\$ 14,666	\$ 13,861
以成本衡量之金融資產	194,260	48,923	47,737

	103. 12. 31	102. 12. 31	102. 1. 1
放款及應收款(註1)	\$ 1,229,788	\$ 1,165,938	\$ 1,242,622
其他金融資產(註2)	672,980	606,838	516,258
預付投資款	-	71,250	-

金融負債

按攤銷後成本衡量

應付票據、應付帳款及

其他應付款

	236,148	192,148	216,105
--	---------	---------	---------

其他(註3)

	1,709,418	1,638,168	1,571,461
--	-----------	-----------	-----------

註1：餘額係包含現金及約當現金、應收票據、應收帳款、其他應收款等以攤銷後成本衡量之放款及應收款項。

註2：餘額係包含存款質押、結構式理財商品及存出保證金等以攤銷後成本衡量之金融資產。

註3：餘額係包含短期借款、應付短期票券、長期借款(含年內)及存入保證金等以攤銷後成本衡量之金融負債。

2. 財務風險管理目的與政策

合併公司主要金融工具包括借款、應收帳款及應付帳款等。金融工具之詳細資訊已揭露於個別附註。合併公司之財務管理部門為各業務提供服務，統籌協調進入國內與國際金融市場操作，藉由分析風險程度與廣度以監督及管理與合併公司營運有關之財務風險。該等風險包括市場風險（包含匯率風險、利率風險及其他價格風險）、信用風險及流動性風險。

合併公司透過資產負債表內避險及衍生金融工具規避暴險，以減輕該等風險之影響。衍生金融工具之運用受本公司董事會通過之政策所規範，做為匯率風險、利率風險、信用風險、衍生金融工具與非衍生金融工具之運用以及剩餘流動資金之投資之原則。內部稽核人員持續地針對政策之遵循與暴險額度進行複核。合併公司並未以投機為目的進行金融工具（包括衍生金融工具）之交易。

(1) 市場風險

A. 匯率風險

合併公司從事外幣計價之銷貨與進貨交易，因而使合併公司產生匯率變動暴險。合併公司匯率暴險之管理係於政策許可之範圍內，利用外幣資產及外幣負債避險及遠期外匯合約等衍生金融工具管理風險。

敏感度分析

合併公司為跨國營運，因此受多種不同貨幣所產生之匯率風險，主要為美元，相關匯率風險來自未來之商業交易，已認列之資產與負債及對國外營運機構之淨投資。

當新台幣對各攸關外幣之匯率增加及減少1%時，作為合併公司之敏感度分析。1%係為合併公司內部向主要管理階層報告匯率風險時所使用之敏

感度比率，亦代表管理階層對外幣匯率之合理可能變動範圍之評估。敏感度分析僅包括流通在外之外幣貨幣性項目，並將其財務報導結束日之換算以匯率變動1%予以調整。若匯率增加/減少1%，在所有其他變動維持不變之情況下，合併公司民國103及102年度之稅前淨利將分別增加或減少5,410仟元或3,944仟元

B. 利率風險

因合併公司內之個體同時以固定及浮動利率借入資金，因而產生公允價值變動風險及現金流量風險。部分風險由浮動利率持有之現金及約當現金抵銷，合併公司可藉由維持一適當之固定及浮動利率組合管理利率風險。

合併公司截至民國103年12月31日止，尚無針對利率風險操作相關衍生性金融工具。

敏感度分析

下列敏感度分析係非衍生工具於財務報導結束日之利率暴險而決定。對於浮動利率負債，其分析方式係假設財務報導結束日流通在外之負債金額於整年度皆流通在外。合併公司內部向主要管理階層報告利率時所使用之變動率為利率增加或減少0.25%，此亦代表管理階層對利率之合理可能變動範圍之評估。

若利率增加/減少0.25%，在所有其他變數維持不變之情況下，合併公司民國103及102年度之稅前淨利將減少或增加1,944仟元及3,204仟元。

C. 其他價格風險

合併公司並無上市櫃權益證券之投資，因是尚無因上市櫃權益證券投資而產生權益價格暴險。

(2) 信用風險

信用風險係指交易對方拖欠合約義務而造成合併公司財務損失之風險。合併公司可能因交易對方未履行義務之最大信用風險暴險主要來自於合併資產負債表所認列之金融資產帳面金額。

合併公司採行之政策係與信譽卓著之對象進行交易，並於必要情形下採預收貨款以降低所產生財務損失之風險。合併公司使用可取得之財務資訊及彼此交易紀錄對主要客戶進行評等。同時並將總交易金額分散至各信用評等合格之客戶，並透過每年由管理階層複核及核准之交易對方信用額度限額控制信用暴險。

應收帳款之對象涵蓋眾多客戶，分散於不同產業及地理區域。合併公司持續針對應收帳款客戶之財務狀況進行評估，合併公司銷貨對象並無顯著集中在少數客戶之情形。

合併公司並未持有任何擔保品或其他信用增強以規避金融資產之信用風險。

(3) 流動性風險

合併公司係透過管理及維持足夠部位之現金及約當現金以支應合併公司營運並減輕現金流量波動之影響。合併公司管理階層監督銀行融資額度使用狀況並確保借款合同條款之遵循。

截至民國103年12月31日暨102年12月31日及1月1日止，合併公司未動用之銀行融資額度分別約為1,110,620仟元、1,018,944仟元及931,415仟元。

流動性及利率風險表

下表係依據合併公司最早可能被要求還款之日期，並以金融負債未折現現金流量編製，其包括利息及本金之現金流量，合併公司以約定還款期間之金融負債分析。

以浮動利率支付之利息現金流量，其未折現之利息金額係依據財務報導期間結束日之利率估計之。

	103. 12. 31			未折現現金 流量合計
	一年以內	一至五年	五年以上	
<u>非衍生金融負債</u>				
無附息負債	\$ 238,023	\$ 4,925	\$ 2,500	\$ 245,448
浮動利率工具	1,387,289	207,889	-	1,595,178
固定利率工具	119,455	-	-	119,455
	<u>\$ 1,744,767</u>	<u>\$ 212,814</u>	<u>\$ 2,500</u>	<u>\$ 1,960,081</u>

	102. 12. 31			未折現現金 流量合計
	一年以內	一至五年	五年以上	
<u>非衍生金融負債</u>				
無附息負債	\$ 192,148	\$ -	\$ 7,622	\$ 199,770
浮動利率工具	1,252,971	383,910	-	1,636,881
固定利率工具	11,309	-	-	11,309
	<u>\$ 1,456,428</u>	<u>\$ 383,910</u>	<u>\$ 7,622</u>	<u>\$ 1,847,960</u>

	102. 1. 1			未折現現金 流量合計
	一年以內	一至五年	五年以上	
<u>非衍生金融負債</u>				
無附息負債	\$ 216,105	\$ -	\$ 7,280	\$ 223,385
浮動利率工具	1,142,739	393,910	-	1,536,649
固定利率工具	39,990	11,018	-	51,008
	<u>\$ 1,398,834</u>	<u>\$ 404,928</u>	<u>\$ 7,280</u>	<u>\$ 1,811,042</u>

3. 金融工具之公允價值

(1) 以攤銷後成本衡量金融工具之公允價值

合併公司之管理階層認為合併公司以攤銷後成本衡量之金融資產及金融

負債於合併財務報表中之帳面價值趨近於公允價值。此方法應用於現金及約當現金、應收款項、應付款項、短期借款、長期借款及其他流動資產及負債。

(2) 認列於合併資產負債表之公允價值衡量

金融工具於原始認列後應以公允價值衡量之金融工具分析資訊，衡量方式係基於公允價值可觀察之程度分為第1至3等級。

- A. 第1等級公允價值衡量係指相同資產或負債於活絡市場之報價(未經調整)。
- B. 第2等級公允價值衡量係指由資產或負債直接(亦即價格)或間接(亦即由價格推導而得)之可觀察輸入值推導公允價值，但包括於第1等級之報價者除外。
- C. 第3等級公允價值衡量係指評價技術係依不可觀察輸入值(非以可觀察市場資料為基礎之資產或負債之輸入值)推導公允價值。

合併公司截至民國103年12月31日暨民國102年12月31日及1月1日止，因無透過損益按公允價值衡量之金融資產、備供出售之金融資產及透過損益按公允價值衡量之金融負債，因是尚無須揭露相關等級分析表。

(3) 金融資產以第3級公允價值衡量之調節:無。

合併公司截至民國103年12月31日止，金融資產尚無以第3等級公允價值衡量者。

(4) 衡量公允價值所採用之評價技術及假設

金融資產及金融負債之公允價值係依下列方式決定：

- A. 具標準條款與條件並於活絡市場交易之金融資產及金融負債，其公允價值係分別參照市場報價決定(包括上市之可贖回公司債、上市(櫃)股票、匯票及公司債)。
- B. 遠期外匯合約之公允價值係以遠期匯率報價衡量。
- C. 其他金融資產及金融負債(除上述外)之公允價值係依照以現金流量折現分析為基礎之一般公認定價模式決定。

(二十九) 營業租賃

1. 合併公司為承租人

合併公司以營業租賃方式承租辦公室及運輸設備。

依據不可取消之營業租賃合約，民國103年12月31日暨102年12月31日及1月1日之未來最低租賃給付總額如下：

	103. 12. 31	102. 12. 31	102. 1. 1
不超過一年	\$ 1,542	\$ 442	\$ 664
超過一年但不超過五年	2,698	-	442
	<u>\$ 4,240</u>	<u>\$ 442</u>	<u>\$ 1,106</u>

2. 合併公司為出租人

依據營業租賃合約，民國103年12月31日暨102年12月31日及1月1日承租人之未來最低租賃給付總額如下：

	103. 12. 31	102. 12. 31	102. 1. 1
不超過一年	\$ 23,733	\$ 17,344	\$ 12,722
超過一年但不超過五年	14,768	21,998	3,415
	<u>\$ 38,501</u>	<u>\$ 39,342</u>	<u>\$ 16,137</u>

七、關係人交易

本公司與其子公司間之交易金額及餘額，於編製合併財務報表時已予以銷除，並未揭露於本附註。合併公司與其他關係人間之交易明細揭露如下。

(一) 營業交易

民國103及102年度合併公司與關係人之重大營業交易如下：

1. 銷 貨

	103年度	102年度
關聯企業	\$ 1,621	\$ 6,171
其他關係人	18,847	23,382
	<u>\$ 20,468</u>	<u>\$ 29,553</u>

合併公司對關係人之銷貨，交易價格係依照相關市場價格，由雙方議定之。收款條件約為T/T30~60天。

其他關係人係指該等個體其負責人為本公司董事或為合併公司之實質關係人。

2. 其他收入

	103年度	102年度
關聯企業	\$ 10,009	\$ 9,251
其他關係人	-	57
	<u>\$ 10,009</u>	<u>\$ 9,308</u>

主要係本公司派駐技術人員所收取之技術酬金。

3. 進 貨

	103年度	102年度
關聯企業	\$ 86	\$ 13

合併公司對關係人之進貨，其價格係依相關市場價格，由雙方議訂之，付款條件為T/T30天。

4. 其 他

	摘要	103年度	102年度
關聯企業	加工費用	\$ 306	\$ 85
關聯企業	製一消耗品費	-	25
其他關係人	加工費用	-	981

	摘要	103年度	102年度
其他關係人	製—修繕費	\$ 134	\$ 366
其他關係人	購買機器設備	641	-
其他關係人	購買雜項設備	-	79
其他關係人	下腳收入	30	-
		<u>\$ 1,111</u>	<u>\$ 1,536</u>

5. 財產交易—出售機器設備

	103年度		
	售價	帳面價值	出售損失
其他關係人	\$ 105	\$ (860)	\$ (755)

(二) 未結清餘額

1. 應收帳款

	103. 12. 31	102. 12. 31	102. 1. 1
關聯企業	\$ 73	\$ 1,998	\$ 214
其他關係人	6,166	5,998	9,064
	<u>\$ 6,239</u>	<u>\$ 7,996</u>	<u>\$ 9,278</u>

2. 其他應收款

	103. 12. 31	102. 12. 31	102. 1. 1
關聯企業	\$ 10,382	\$ 9,231	\$ 8,468
其他關係人	-	60	-
	<u>\$ 10,382</u>	<u>\$ 9,291</u>	<u>\$ 8,468</u>

3. 其他應付款

	103. 12. 31	102. 12. 31	102. 1. 1
關聯企業	\$ 2,284	\$ 1,926	\$ 1,177
其他關係人	79	-	106
	<u>\$ 2,363</u>	<u>\$ 1,926</u>	<u>\$ 1,283</u>

(三) 對主要管理階層之獎酬

合併公司民國103及102年度對董事及其他主要管理階層之薪酬總額如下：

	103年度		102年度	
短期員工福利	\$	25,981	\$	26,019
退職後福利		741		650
	<u>\$</u>	<u>26,722</u>	<u>\$</u>	<u>26,669</u>

(四) 其他關係人交易

合併公司於民國102年5月3日向董事及主要管理階層之二親等取得GOLDEN DAY 15.85%之持股，致持股比例由84.15%增至100%。採權益處理，取得子公司股權價值與帳面價值差額209仟元，本公司調整增加資本公積。

八、質押之資產

下列資產業已提供各項短期借款、長期負債及其他信用融資等之擔保品。

名稱	103.12.31	102.12.31	102.1.1
不動產、廠房及設備	\$ 370,096	\$ 374,328	\$ 440,865
投資性不動產	60,385	60,727	-
長期預付租金	11,054	10,782	10,507
受限制資產(註1)	479,014	385,893	302,768
應收票據(註2)	90,291	88,041	124,612
	<u>\$ 1,010,840</u>	<u>\$ 919,771</u>	<u>\$ 878,752</u>

註1：係包含定存質押、結構式理財商品及備償戶存款，帳列其他金融資產－流動。

註2：係託收於備償專戶之票據，票據到期後可領出使用，惟須再存入達借款一定成數之票據。

九、重大或有負債及未認列之合約承諾

(一) 重大承諾

1. 合併公司截至民國103年12月31日止，已開立未使用之信用狀金額約為52,400仟元。
2. 合併公司截至民國103年12月31日止，已簽訂原料採購合約尚未履約金額約為147,100仟元。
3. 合併公司截至民國103年12月31日止，已承諾訂購之固定資產金額約為43,400仟元，其中已支付金額約為24,600仟元。

(二) 或有事項：無。

十、重大之災害損失：無。

十一、重大之期後事項：無。

十二、其他

合併公司具重大影響之外幣金融資產及負債資訊如下：

	103.12.31			102.12.31			102.1.1		
	金額	匯率	台幣	金額	匯率	台幣	金額	匯率	台幣
金融資產									
貨幣性項目									
美元	\$ 2,027	31.65	\$ 64,160	\$ 3,442	29.81	\$ 102,583	\$ 3,704	29.04	\$ 107,556
人民幣	6,517	5.17	33,707	429	4.89	2,097	429	4.62	1,982
非貨幣性項目									
美元	1,500	31.79	47,684	1,500	30.72	46,076	1,500	29.19	43,791
採用權益法之投資									
人民幣	140,102	5.17	724,662	130,490	4.89	637,910	112,606	4.62	520,256
金融負債									
貨幣性項目									
美元	\$ 19,122	31.65	\$ 605,205	\$ 16,675	29.81	\$ 497,005	\$ 17,208	29.04	\$ 499,729

十三、附註揭露事項

下列交易事項於編製合併財務報表時，母子公司間重大交易及其餘額業已全數銷除。

(一) 重大交易事項及(二) 轉投資事業相關資訊：

1. 資金貸與他人：附表一。
2. 為他人背書保證：附表二。
3. 期末持有有價證券情形(不含投資子公司、關聯企業及合資控制部分)：附表三。
4. 累積買進或賣出同一有價證券之金額達新台幣三億元或實收資本額百分之二十以上：無。
5. 取得不動產之金額達新台幣三億元或實收資本額百分之二十以上：無。
6. 處分不動產之金額達新台幣三億元或實收資本額百分之二十以上：無。
7. 與關係人進、銷貨之金額達新台幣一億元或實收資本額百分之二十以上：無。
8. 應收關係人款項達新台幣一億元或實收資本額百分之二十以上：無。
9. 從事衍生工具：無。
10. 母子公司間業務關係及重要交易往來情形：附表四。
11. 被投資公司名稱、所在地區…等相關資訊(不包含大陸被投資公司)：附表五。

(三) 大陸投資資訊：

1. 大陸被投資公司名稱、主要營業項目、實收資本額、投資方式、資金匯出入情形、持股比例、投資損益、期末投資帳面價值、已匯回投資收益及赴大陸地區投資限額：附表六。
2. 與大陸被投資公司直接或間接經由第三地區所發生之重大交易事項，暨其價格、付款條件、未實現損益及其他有助於瞭解大陸投資對財務報表影響之有關資料：附表四。

十四、營運部門資訊

合併公司提供給主要營運決策者用以分配資源及評量部門績效之資訊，著重於廠別之財務資訊。依國際財務報導準則第八號「營運部門」之規定，合併公司應報導部門收入與營運結果及資產相關資訊請參閱附表七。

璋鈺鋼鐵廠股份有限公司及子公司

資金貸與他人

民國 103 年 1 月 1 日至 12 月 31 日

附表一

單位：新台幣仟元及外幣仟元

編號 (註一)	貸出資金 之公司	貸與對象	往來 項目	是否 為 關係 人	本期 最高 金額	期末 餘額	實際動 支金額 (註五)	利率 區間	資金貸 與性質 (註二)	業 務 往 來 金 額	有短 期融 通資 金必 要之 原因	提列 備抵 呆帳 金額	擔保 品		對個別 對象資 金貸與 限額 (註三)	資金 貸與 總限額 (註四)
													名稱	價值		
0	本公司	昆山璋全 公司	其他應 收關係 人款項	是	NTD206,897	NTD206,897	NTD 31,034	3.43%	2	—	營業 週轉	—	—	—	NTD 996,815	NTD 996,815
					RMB 40,000	RMB 40,000	RMB 6,000								RMB 192,717	RMB 192,717
1	CYS(BVI)	昆山璋全 公司	其他應 收關係 人款項	是	NTD 63,300	NTD 63,300	NTD 63,300	2.70% 至 2.76%	2	—	營業 週轉	—	—	—	NTD 296,037	NTD 296,037
					USD 2,000	USD 2,000	USD 2,000								USD 9,353	USD 9,353
2	LARGE CROWN	昆山璋全 公司	其他應 收關係 人款項	是	NTD 73,428	NTD 73,428	NTD 73,428	2.13%	2	—	營業 週轉	—	—	—	NTD 334,751	NTD 334,751
					USD 2,320	USD 2,320	USD 2,320								USD 10,577	USD 10,577
3	東莞璋泰 公司	昆山璋全 公司	其他應 收關係 人款項	是	NTD103,448	NTD103,448	NTD 51,724	5.60%	2	—	營業 週轉	—	—	—	NTD 471,225	NTD 471,225
					RMB 20,000	RMB 20,000	RMB 10,000								RMB 91,103	RMB 91,103

璋鈺鋼鐵廠股份有限公司及子公司
資金貸與他人
民國 103 年 1 月 1 日至 12 月 31 日

註一：編號欄之說明如下：

1. 本公司填 0。
2. 被投資公司按公司別由阿拉伯數字 1 開始依序編號。

註二：資金貸與性質說明如下：

1. 有業務性質往來者。
2. 有短期資金融通必要者。

註三：對個別對象資金貸與限額為當期淨值 40%。

註四：資金貸與總限額為當期淨值 40%。

註五：業已沖銷。

璋鈺鋼鐵廠股份有限公司及子公司

為他人背書保證

民國 103 年 1 月 1 日至 12 月 31 日

附表二

單位：新台幣仟元及外幣仟元

編號 (註一)	背書保證者 公司名稱	被背書保證對象		對單一 企業背 書保證 限額	本期最高背 書保證餘額	期末背書 保證餘額	實際動支 金額	以財產擔 保之背書 保證金額	累積背書保證 金額佔最近期 財務報表淨值 之比率	背書 保證 最高 限額	屬母公 司對子 公司背 書保證	屬子公 司對母 公司背 書保證	屬對大 陸地區 背書 保證
		公司名稱	關係 (註二)										
0	本公司	CYS(BVI)	3	(註三)	NTD 126,600	NTD 126,600	NTD 126,600	(註五)	5.08%	(註四)	Y	N	N
					USD 4,000	USD 4,000	USD 4,000						
		CYS(BVI) STEEL ONE	3	(註三)	NTD 63,300	NTD 63,300	NTD 63,300	—	2.54%	(註四)	Y	N	N
					USD 2,000	USD 2,000	USD 2,000						
		昆山璋全 公司	3	(註三)	NTD 395,625	NTD 395,625	NTD 253,200	—	15.88%	(註四)	Y	N	Y
					USD 12,500	USD 12,500	USD 8,000						
1	CYS(BVI)	本公司	3	(註三)	NTD 63,300	NTD 63,300	NTD 63,300	—	2.54%	(註四)	N	Y	N
					USD 2,000	USD 2,000	USD 2,000						
		STEEL ONE	3	(註三)	NTD 63,300	NTD 63,300	NTD 63,300	—	2.54%	(註四)	N	N	N
					USD 2,000	USD 2,000	USD 2,000						

璋鈺鋼鐵廠股份有限公司及子公司

為他人背書保證

民國 103 年 1 月 1 日至 12 月 31 日

附表二

單位：新台幣仟元及外幣仟元

編號 (註一)	背書保證者 公司名稱	被背書保證對象		對單一 企業背 書保證 限額	本期最高背 書保證餘額	期末背書 保證餘額	實際動支 金額	以財產擔 保之背書 保證金額	累積背書保證 金額佔最近期 財務報表淨值 之比率	背書 保證 最高 限額	屬母公 司對子 公司背 書保證	屬子公 司對母 公司背 書保證	屬對大 陸地區 背書 保證
2	STEEL ONE	CYS(BVI)	3	(註三)	NTD 63,300	NTD 63,300	NTD 63,300	—	2.54%	(註四)	N	N	N
					USD 2,000	USD 2,000	USD 2,000						
3	LARGE CROWN	昆山璋全 公司	3	(註三)	NTD 37,980	NTD 37,980	NTD 37,980	—	1.52%	(註四)	N	N	Y
					USD 1,200	USD 1,200	USD 1,200						
4	東莞璋泰 公司	本公司	3	(註三)	NTD 237,931	NTD 121,552	NTD 121,552	(註六)	4.88%	(註四)	N	Y	N
					RMB 46,000	RMB 23,500	RMB 23,500						
		昆山璋全 公司	3	(註三)	NTD 155,172	NTD 103,448	NTD 103,448	(註七)	4.15%	(註四)	N	N	Y
					RMB 30,000	RMB 20,000	RMB 20,000						

璋鈺鋼鐵廠股份有限公司及子公司
為他人背書保證
民國 103 年 1 月 1 日至 12 月 31 日

註一：編號欄之填寫方法如下：

1. 本公司填 0。
2. 被投資公司按公司別由阿拉伯數字 1 開始依序填寫。

註二：背書保證與被背書保證對象關係：

母公司及子公司持有普通股股權合併計算超過百分之五十之被投資公司填 3。

註三：對單一企業背書保證限額：淨值百分之五十。

民國 103 年 12 月 31 日： $NTD2,492,036 \text{ 仟元} / 31.65 = USD78,737 \text{ 仟元} \times 50\% = USD39,369 \text{ 仟元}$

註四：背書保證最高限額：淨值百分之五十。

民國 103 年 12 月 31 日： $NTD2,492,036 \text{ 仟元} / 31.65 = USD78,737 \text{ 仟元} \times 50\% = USD39,369 \text{ 仟元}$

註五：本公司對 CYS(BVI)背書保證餘額中有 USD2,000 仟元向銀行申請之額度係與本公司共用，本公司已提供財產擔保。

註六：東莞璋泰公司對本公司之背書保證，係向銀行申請 RMB23,500 仟元之額度供本公司使用，東莞璋泰公司已提供財產擔保。

註七：東莞璋泰公司對昆山璋全公司之背書保證，於昆山璋全公司向銀行借款時，東莞璋泰公司須於銀行指定之帳戶存入等額之存款。

璋鈺鋼鐵廠股份有限公司及子公司
 期末持有有價證券情形(不含投資子公司、關聯企業及合資控制部分)
 民國 103 年 12 月 31 日

附表三

單位：仟股/新台幣仟元及外幣仟元

持有之公司	有價證券種類及名稱	與有價證券 發行人之關係	帳列科目	期 末				備註
				股數/單位	帳面金額	持股比例 (%)	公允價值 (註一)	
本公司	股票、股權或債權憑證							
	CHUNG MAO TRADING CO., LTD.	—	以成本衡量之金融 資產—非流動	200	NTD 2,848	10.00%	NTD —	
	宏利汽車部件股份有限 公司	—	以成本衡量之金融 資產—非流動	14,250	NTD 142,500	15.00%	NTD —	
GOLDSMART	MAXCHIEF INVESTMENTS LIMITED	—	以成本衡量之金融 資產—非流動	—	HKD 11,687	7.50%	HKD —	
東莞璋泰 公司	高爾夫球證	—	以成本衡量之金融 資產—非流動	—	RMB 238	—	RMB —	
	63 天穩定人民幣理財商品	—	其他金融資產—流動	—	RMB 5,000	—	RMB 5,000	
	98 天穩定人民幣理財商品	—	其他金融資產—流動	—	RMB 5,000	—	RMB 5,000	
	日積月累—日計劃產品	—	其他金融資產—流動	—	RMB 3,200	—	RMB 3,200	
	按期開發產品	—	其他金融資產—流動	—	RMB 5,000	—	RMB 5,000	
	月得盈第 14120166 期	—	其他金融資產—流動	—	RMB 2,500	—	RMB 2,500	
	結構性理財產品 —第 14120906 期	—	其他金融資產—流動	—	RMB 2,000	—	RMB 2,000	
	結構性理財產品 —第 14120907 期	—	其他金融資產—流動	—	RMB 2,400	—	RMB 2,400	

璋鈺鋼鐵廠股份有限公司及子公司
 期末持有有價證券情形(不含投資子公司、關聯企業及合資控制部分)
 民國 103 年 12 月 31 日

附表三

單位：仟股/新台幣仟元及外幣仟元

持有之公司	有價證券種類及名稱	與有價證券 發行人之關係	帳列科目	期 末				備註
				股數/單位	帳面金額	持股比例 (%)	公允價值 (註一)	
東莞璋泰 公司	股票、股權或債權憑證							
	穩健收益系列理財寶 —4 天滾動	—	其他金融資產—流動	—	RMB 3,000	—	RMB 3,000	
昆山璋全 公司	蘊通財富·日增利 A 款集合理財計劃	—	其他金融資產—流動	—	RMB 5,000	—	RMB 5,000	
	結構性理財產品 —第 14120173 期	—	其他金融資產—流動	—	RMB 2,000	—	RMB 2,000	
	結構性理財產品 —第 14120533 期	—	其他金融資產—流動	—	RMB 2,000	—	RMB 2,000	

註一：有公開市場者，係指財務報導期間結束日之收盤價；無公開市場者，係指淨值。以成本衡量之金融資產係投資未上市櫃公司股票，無活絡市場公開報價，且實際上須以超過合理成本之金額方能取得可驗證之公平價值，因此不列示其公平價值。

璋鈺鋼鐵廠股份有限公司及子公司
母子公司間業務關係及重要交易往來情形
民國 103 年 1 月 1 日至 12 月 31 日

附表四

單位：新台幣仟元

編號 (註一)	交易人名稱	交易往來對象	與交易人之關係 (註二)	交易往來情形			
				科目	金額 (註五)	交易條件	佔合併總營收或 總資產之比率
0	銷貨收入 本公司	昆山璋全公司	1	銷貨收入	\$ 1,699	註三	0.05%
		昆山璋全公司	1	利息收入	671		0.02%
		STEEL ONE	1	銷貨收入	959	註三	0.03%
		STEEL ONE	1	其他收入	608		0.02%
		東莞璋泰公司	1	銷貨收入	696	註三	0.02%
1	CYS(BVI)	昆山璋全公司	3	利息收入	629		0.02%
2	東莞璋泰公司	昆山璋全公司	3	銷貨收入	1,385	註三	0.04%
		昆山璋全公司	3	利息收入	1,851		0.05%
3	昆山璋全公司	STEEL ONE	3	銷貨收入	37,537	註三	1.06%
		東莞璋泰公司	3	銷貨收入	3,825	註三	0.11%
		東莞璋泰公司	3	勞務收入	6,167	註三	0.17%
4	LARGE CROWN	昆山璋全公司	3	利息收入	1,261		0.03%
	合 計				\$ 57,288		1.62%

璋鈺鋼鐵廠股份有限公司及子公司
 母子公司間業務關係及重要交易往來情形
 民國 103 年 1 月 1 日至 12 月 31 日

單位：新台幣仟元

編號 (註一)	交易人名稱	交易往來對象	與交易人之關係 (註二)	交易往來情形			
				科目	金額 (註五)	交易條件	佔合併總營收或 總資產之比率
0	本公司	STEEL ONE	1	其他應收款	\$ 513	註三	0.01%
				其他應收款	31,198		0.66%
				應收帳款	242		0.01%
				其他應收款	116		—
				應收帳款	92		—
				應收利息	88		—
1	CYS(BVI)	昆山璋全公司	3	其他應收款	63,725		1.35%
2	LARGE CROWN	昆山璋全公司	3	其他應收款	74,174		1.57%
3	GOLDSMART	東莞璋泰公司	3	其他應收款	2,104		0.05%
4	東莞璋泰公司	GOLDSMART	3	其他應收款	12,671	註三	0.27%
				其他應收款	51,724		1.09%
				應收帳款	137		—
				應收利息	88		—

璋鈺鋼鐵廠股份有限公司及子公司
母子公司間業務關係及重要交易往來情形
民國 103 年 1 月 1 日至 12 月 31 日

單位：新台幣仟元

編號 (註一)	交易人名稱	交易往來對象	與交易人之關係 (註二)	交易往來情形			
				科目	金額 (註五)	交易條件	佔合併總營收或 總資產之比率
5	應收款項淨額 昆山璋全公司	STEEL ONE	3	應收帳款	15,721	註三	0.33%
		東莞璋泰公司	3	應收帳款	6,853	註三	0.15%
	合 計				\$ 259,358		5.49%

註一：母公司及子公司相互間之業務往來資訊應分別於編號欄註明，編號之填寫方法如下：

- 1、母公司填 0。
- 2、子公司依公司別由阿拉伯數字 1 開始依序編號。

註二：與交易人之關係有以下三種，標示種類即可：

- 1、母公司對子公司。
- 2、子公司對母公司。
- 3、子公司對子公司。

註三：與關係人之交易主要係原料及商品，因無其它同類型非關係人交易可供比較，交易按雙方約定之價格及條件辦理。

註四：係以期末匯率或平均匯率換算為新台幣。

註五：業已沖銷。

璋鈺鋼鐵廠股份有限公司及子公司
被投資公司資訊(不包含大陸被投資公司)
民國 103 年 1 月 1 日至 12 月 31 日

附表五

單位：仟股/新台幣仟元及外幣仟元

投資公司 名稱	被投資公司 名稱	所在地區	主要營業 項目	原始投資金額		期末持有			被投資公司 本期(損)益	本期認列之 投資(損)益	備註
				本期期末	去年年底	股數	比率	帳面金額			
本公司	GOLDSMART	德拉瓦	貿易及控股	NTD 658,057	NTD 658,057	—	72.00%	NTD 878,309	NTD 21,150	NTD 15,228	註二
	CYS(BVI)	英屬維京 群島	貿易及控股	NTD 520,978	NTD 520,978	15,643	100.00%	NTD 734,284	NTD (15,266)	NTD (21,073)	註一、二
	LARGE CROWN	薩摩亞	貿易及控股	NTD 200,490	NTD 200,490	6,300	100.00%	NTD 836,877	NTD 99,896	NTD 99,896	註二
	GOLDEN DAY	德拉瓦	貿易及控股	NTD 266,359	NTD 266,359	—	84.15%	NTD 272,305	NTD (18,158)	NTD (15,279)	註二
	STEEL ONE	薩摩亞	貿易	NTD 14,548	NTD 14,548	500	100.00%	NTD 23,376	NTD (3,646)	NTD (3,646)	註二
CYS(BVI)	EVERRICHES	德拉瓦	控股	USD 7,326	USD 7,326	—	65.25%	USD 7,176	USD (630)	USD (421)	註一、註二
	GOLDSMART	德拉瓦	貿易及控股	USD 6,183	USD 6,183	—	28.00%	USD 10,792	USD 698	USD 196	註二
	GOLDEN DAY	德拉瓦	貿易及控股	USD 1,728	USD 1,728	—	15.85%	USD 1,621	USD (599)	USD (95)	註二
GOLDEN DAY	EVERRICHES	德拉瓦	控股	USD 3,393	USD 3,393	—	34.75%	USD 3,734	USD (630)	USD (219)	註二

註一：差異係股權淨值差異攤銷及未實現銷貨毛利。

註二：業已沖銷。

璋鈺鋼鐵廠股份有限公司
大陸投資資訊
民國 103 年 1 月 1 日至 12 月 31 日

附表六

單位：新台幣仟元及外幣仟元

大陸被投資 公司名稱	主要營業 項目	實收 資本額	投資 方式	本期期初自台 灣匯出累積投 資金額	本期匯出或 收回投資金額		本期期末自台 灣匯出累積投 資金額	被投資公司 本期(損)益	本公司直接或 間接投資之持 股比例	本期認列 投資損益 (註二)	期末投資 帳面價值	截至本期止 已匯回投資 收益
					匯出	收回						
昆山璋全 公司	生產及銷售 辦公家具 及五金件	NTD 659,175	(註一)	NTD 290,610	—	—	NTD 290,610	NTD (37,051)	100.00%	NTD (37,051)	NTD 660,313	—
		USD 20,827		USD 9,182	—	—	USD 9,182	USD (1,223)				
東莞璋泰 公司	生產及銷售 家具、自 行車等配 套用五金 項目	NTD 872,386	(註一)	NTD 274,659	—	—	NTD 274,659	NTD 21,410	100.00%	NTD 21,410	NTD 1,178,061	—
		HKD 213,820		USD 8,678	—	—	USD 8,678	HKD 5,479				
佛山九一 公司	建築、構造 、配套用 高檔建築 五金	NTD 569,700	(註一)	NTD 199,395	—	—	NTD 199,395	NTD 299,207	35.00%	NTD 104,722	NTD 724,662	USD 630
		USD 18,000		USD 6,300	—	—	USD 6,300	USD 9,873				
天津九一 公司	鋼管相關製 品的加工 、製造、 銷售	NTD 144,827	(註一)	—	—	—	—	NTD 27,646	35.00%	NTD 9,676	NTD 84,948	—
		RMB 28,000		—	—	—	—	RMB 5,603				

璋鈺鋼鐵廠股份有限公司
大陸投資資訊
民國 103 年 1 月 1 日至 12 月 31 日

附表六

單位：新台幣仟元及外幣仟元

大陸被投資 公司名稱	主要營業 項目	實收 資本額	投資 方式	本期期初自台 灣匯出累積投 資金額	本期匯出或 收回投資金額		本期期末自台 灣匯出累積投 資金額	被投資公司 本期(損)益	本公司直接或 間接投資之持 股比例	本期認列 投資損益 (註二)	期末投資 帳面價值	截至本期止 已匯回投資 收益
					匯出	收回						
珠海世錫 公司	研發、生產 及銷售金 屬及塑料 製品	NTD 1,266,000	(註一)	—	—	—	—	NTD (81,612)	4.38%	—	NTD 47,684	—
		USD 40,000		—	—	—	—	RMB (16,541)				

203

本期期末累計自台灣匯 出赴大陸地區投資金額	經濟部投審會 核准投資金額	依經濟部投審會規定赴 大陸地區投資限額(註三)
NTD 773,463	NTD 1,995,722	註七
USD 24,438	USD 63,056	

註一： 昆山璋全公司、東莞璋泰公司及佛山丸一公司之投資方式，係透過第三地區投資設立公司再投資大陸公司。天津丸一公司則係以佛山丸一公司之自有資金轉投資設立。珠海世錫公司之投資方式則係透過轉投資第三地區現有公司再投資大陸公司。

註二： 本期認列投資收益，係依據被投資公司所編製經台灣母公司簽證會計師查核簽證之財務報表。

註三： 依經濟部 97 年 8 月 29 日「在大陸地區從事投資或技術合作審查原則」規定計算之限額。

註四： 上表相關數字涉及外幣者，分別以各財務報告日之匯率換算為新台幣。

註五： 民國 94 年度處分廣鑫精密塑膠製品(昆山)有限公司、財榮金屬製品(太倉)有限公司及部分昆山璋全公司股權，列入本期期末累計至台灣匯出赴大陸地區投資金額項下，實際收回金額與匯出累積投資金額差額廣鑫及財榮公司為美金 278 仟元，昆山璋全公司為美金 761 仟元。

註六： 對大陸投資累計金額為 USD63,056 仟元，較累積自台灣匯出投資金額 USD24,438 仟元，差異 USD38,618 仟元，係發行新股交換股權取得大陸投資及直接由境外子公司將獲配之股利或盈餘轉投資。

註七： 本公司係經經濟部工業局核發符合營運總部認定函之企業，因此對大陸投資累計金額並無上限之規定。

璋鈺鋼鐵廠股份有限公司及子公司

營運部門資訊

民國 103 年及 102 年度

附表七

單位：新台幣仟元

(一)部門收入、資產與營運結果

	103 年度						
	產 銷 事 業 部			銷售事業部	其他	調整及沖銷	合計
	本公司	東莞璋泰公司	昆山璋全公司	STEEL ONE			
收入							
來自外部客戶收入	\$ 1,746,961	\$ 1,019,402	\$ 668,838	\$ 42,805	\$ 57,471	\$ —	\$ 3,535,477
部門間收入	3,354	1,385	47,529	—	—	(52,268)	—
合 計	<u>\$ 1,750,315</u>	<u>\$ 1,020,787</u>	<u>\$ 716,367</u>	<u>\$ 42,805</u>	<u>\$ 57,471</u>	<u>\$ (52,268)</u>	<u>\$ 3,535,477</u>
利息費用	\$ 17,894	\$ 1,115	\$ 14,313	\$ —	\$ 816	\$ (4,412)	\$ 29,726
折舊及攤銷	\$ 17,449	\$ 17,824	\$ 49,066	\$ —	\$ —	\$ (44)	\$ 84,295
部門損益(排除投資收益)	<u>\$ (7,526)</u>	<u>\$ 30,021</u>	<u>\$ (37,051)</u>	<u>\$ (3,646)</u>	<u>\$ 1,801</u>	<u>\$ (6,121)</u>	(22,522)
採權益法之投資損益							104,722
稅前淨利							<u>\$ 82,200</u>
部門總資產(註)							<u>\$ 4,727,270</u>

註：合併公司並未提供應報導部門資產資訊予營運決策者使用，故部門資產之衡量金額為零，直接以合併資產列示。

璋鈺鋼鐵廠股份有限公司及子公司

營運部門資訊

民國 103 年及 102 年度

單位：新台幣仟元

102 年度

	產 銷 事 業 部			銷售事業部	其他	調整及沖銷	合計
	本公司	東莞璋泰公司	昆山璋全公司	STEEL ONE			
收入							
來自外部客戶收入	\$ 1,984,255	\$ 1,073,504	\$ 585,316	\$ 78,246	\$ 70,602	\$ —	\$ 3,791,923
部門間收入	447	9,074	71,191	85	—	(80,797)	—
合 計	<u>\$ 1,984,702</u>	<u>\$ 1,082,578</u>	<u>\$ 656,507</u>	<u>\$ 78,331</u>	<u>\$ 70,602</u>	<u>\$ (80,797)</u>	<u>\$ 3,791,923</u>
利息費用	\$ 16,456	\$ 808	\$ 12,948	\$ —	\$ 1,489	\$ (4,842)	\$ 26,859
折舊及攤銷	\$ 19,040	\$ 16,965	\$ 46,330	\$ —	\$ —	\$ —	\$ 82,335
部門損益(排除投資收益)	<u>\$ 11,653</u>	<u>\$ 61,623</u>	<u>\$ (14,661)</u>	<u>\$ 2,101</u>	<u>\$ 2,702</u>	<u>\$ (310)</u>	<u>63,108</u>
採權益法之投資損益							104,475
稅前淨利							<u>\$ 167,583</u>
部門總資產(註)							<u>\$ 4,396,454</u>

註：合併公司並未提供應報導部門資產資訊予營運決策者使用，故部門資產之衡量金額為零，直接以合併資產列示。

璋鈺鋼鐵廠股份有限公司及子公司

營運部門資訊

民國 103 及 102 年度

單位：新台幣仟元

(二) 主要產品及勞務收入

合併公司之主要產品及勞務之收入分析如下：

產 品	103 年度	102 年度
裁 剪	\$ 1,606,545	\$ 2,218,730
製 管	1,112,005	724,880
鋼 捲	744,017	713,732
其 他	72,910	134,581
合 計	<u>\$ 3,535,477</u>	<u>\$ 3,791,923</u>

(三) 地區別資訊

國 家	來自外部客戶收入		非流動資產	
	103 年度	102 年度	103 年度	102 年度
台 灣	\$ 1,615,064	\$ 1,852,209	\$ 510,370	\$ 525,085
中 國	1,741,771	1,738,425	896,368	838,041
其他地區	178,642	201,289	724,662	637,910
合 計	<u>\$ 3,535,477</u>	<u>\$ 3,791,923</u>	<u>\$ 2,131,400</u>	<u>\$ 2,001,036</u>

合併公司之地區別收入係以客戶營運總部所在地為計算基礎。非流動資產係指採用權益法之投資、不動產、廠房及設備、投資性不動產及其他非流動資產。

(四) 主要客戶資訊

民國 103 及 102 年度無來自單一客戶之收入達合併公司收入總額之 10% 以上者。

璋鈺鋼鐵廠股份有限公司



董事長： 雲萬益

